ms fp
355

Gisolfo sott.

Sulla scoperta della tomba di Gisulfo a Cividale

—

Colpe un Cadavar
Interessant
Scuviart a Cividat
Su la Plaze
Il dì 29 Mai 1874
Pizzul Presint
Sul ben futur
Di Siore Angeliche Belline

Par un siun di zujà al lott.
Hai passat setantevott.

Man proprie
Udin 2 Lui 1874

Ecstatic.

La me Muse viele cuche
jse nanchie Mamaluche?

Siarait un voli
Cividales,
No puess tasele
Nanchie ce oles!
Gisolfo Duche
Di Cividat
Dal Re dei Avars
Su j murs massat:
Fo de so femine
Lì sul Plassal,
In chell Sarcofago
Mitut in sal.
j Antics usavin
Sepelì i Ress
Nel plui biell centro
Del lor possess.

Lui ve chest foro
Dal Barbe Alboin
Fremend nes ueris,
E in paas sassin;
Che, vinte Italie,
Cun vant di Re
Dei Longobardos,
Pavie invadè:
Par montà in trono
Cun fast crudel
Sott la bandiere
Di San Michel.
Bevut te Crepe
Di Cuminond
Sfuarzà Rosmonde..
D'orror frem Mond!

Paterne Furie
Par tant delir
Lu fasé vitime
Di so Müir.
Pitost che un Mostro
Mi lei la ment,
jo mi sprofondi
Ta 'l Monument.
La Catapulte
Chell clapp slanzà,
E ju daur cope
Gisulf plombà.
Il prin Liberio
L'è sul anell,
E il stil crocifar
Longobard biell.

Di filograne
La fibie d'aur
Jo emancipade.
Dal so tesaur.
Che bozze ha lagrimis
Di chell gran dì
De filistochie.
jhoj! Ce vaj.
Chei doi miezz cerclis
Son vers spirons.
Ma la rodele?
Adio spontons.
Spalars, scud, o Elmo,
Lance o spadon,
Scrizz, cuarp, son larvis
De coruzion.

Tre ding nus restin,
Di uess fruzzons
E ciartis tataris
Pa j Criticons.
A ve vut sgrimie
D'alzà il Cuviart
Senze scomponi
Il Duche muart:
Mediant Fotografo
L'idee marcat,
Saress un idul
Par Cividat.
Chell Non, tornajal
Al scarpelin,
Finzions no noti
Su 'l mio tacuin.

Se fais misteris,
L'è timp piardut.
Ma jo soi vergin,
Non hai vidut.
Se cà us presenti
Lis mees ideis,
No stait sorami,
Son colpe i Sfueis.
Romilde vedue,
Fra crucio e amor
Dè man di Spose
Al so Uisor:
Puartand in dote
Lis Patriis claas
Par salvà il Regno
E vivi in paas.

Ma l'Empio Cacano
Barbar, sperqur,
Cun melaz lavris
E fel sul cur:
Finzind di jessi
Plui che content
Innondà d'armis
Il Continent.
Cussì a la svelte
Plui che Paron
Si ha fatt cognossi
Chian di Pluton:
Cu'l fa massacro
Di Citadins
E spandi stragis
Su j siei Confins.

Dat fuuc es chiasis
E sachegiat
Da Turc Romilde
A l'ha impalat.
Se il ricc Sarcofago
Del so chiar Ben
Us faas là in estasi,
Cun Vo conven.
Anzi o scrupùli,
Che lì vicin
Riposi l'urne
Del so Destin;
E in chell dipuesit
Scrusignares
La vere storie.
Cividales!

Dunchie coragio!
Cirit! sbusait!
Vò là, durmiso?
Su speceait!
Ma guai sul Duche
Sofisticà.
Gisulfo no jsal?
Deventarà.
Mi par di viodi
Un gran casson
Plen di memoriis
Di che stagion.

O ce scuviarte
Acidental
Che faas lain estasi
Scarpe e stival!
Cetantis chiacaris
Par Cividat
Par chell Sarcofago
Che a l'ha chiatat!
L'è di Gisolfo
Nevod d'Alboin
Mazzat da Cácano
Crud Re Avarin.
Su un pugn di polvar
fa tant sussur?
Se no l'èil Duche,
Sarà un Pandur.

Par non trescale
cu'l scarpelìn,
Si siari un voli,
Stroji il Cochìn.
Mi Jasin rabie
Ciarz Cavilons
Che chiatin begnis
Fin su j' Melons.
jo cà o feveli
Parce di sì;
Ce oles co esamini
Puartaimal chì;
Ché jo soi Vieli,
Ea fa nuv. miis
Saress un stupid
Cu j' cai nei piis.

Par dovinale
Cul timp e Dopp
Sun pizzui dator
Dal timp coropp.
Qualchi Archeologo
L'ha discorut,
Ma ciarbis Ghigni
Si han oponut:
Fasind cognossi
Cu la reson,
Che in dell scrutini
Cul precision.
Il Numismatic
Nestri Cigoi
Po fa sentenze,
jevans d'imbroi.

Ché il so judizi
Al saress tal
Di ve un aplauso
Universal.
Lis soos Racoltis
E scrizz, basaz
Sul Antiquarie,
Mertin stampaz.
In chesgh contornos
Un plui fondat
In che materie
No l'è mai stat.
E del Re Cacano?
L'è Muart. Bon pro!
Se al torne donghie,
Lu copi jo.

Quatri peraulis
Buti in concei.
Se us faas fastidi,
No stait a lei.
Oh Gisolf Prode
Di Cividat
Dal barbar Cacano
Sul Juart mazzat:
Dopo tang secui
Che tu has durmit
E j è ben ore
Di cambiá sit.
La to Persone
Par chest Museo
Colm di reliquis
A l'è un trofeo.

Oh metamorfosi
Del cuarp uman!
Fin des Coronis
Fu faas ledan!
E pur che polvare
Fevele imò
Des toos prodeggis,
Duche ben mio!
Che to Romilde,
Là jse mai?
Ogn'un la brame,
Duquang la vai.
Par voe di viodile
Fasin dai sfuarg
Che in face al spieli
Parin tang Muarg.

Fu cir, Fu clamile,
Sgarfile fuur,
E'un flanc pizzighile,
Mostrii il to cuur.
Se tu ha chiatis
In Fiare o in Cil
Da gnuv ti sposi
Culì in civil,
Ma tornii donghie
Come un Fantatt
Che si maride
Par fa il so fatt.
In quant e Prole,
Pensarin Nô,
E chest contorno
Sarà dutt to.

E po lis gnoggis
Di Cividat
Faran là in gringule
Regie e Segrat.
Spedirà Napoli
L'alt Masanell
Par to Copari
Degn del anell.
Se o foss Poete
jo scrivaress
Par fa là in estasi
Chesghuestris uess.
Ah Muse! Fermiti!
Tochie al Sapient
a scrivi un Ino
Su l' Argoment.
Ni famos rivoluzionari

Par propri gust
Chiantin o Muse
Fra jo e Tu,
Viva Gisulfo!
Jhiefufu!
Ma chest prin Duche
Del grass Friul
In dulà jsal?
In chest satul.
Lì tante glorie,
Luss, chiass, valor?
L'Om l'è un fantasme
Anzi un vapor.
Viostu Gisulfo
la cecitat!
Tant Ress che Sudiz
Son vanitat.
Dal 1547

) è nome l'anime
Un positîf
Pe eterne vite
Di muart o viv.
Se cà tu tornis,
Visiti ben
Che la supiarbie
L'è tant velen,
E chei che dominin
Devin cajù
Che lis Guladis
Van a pierì,
E nel judizi
Cun gran rigor
Saran chiastiadis
Dal Creator.

E la sentenze
Che lui farà,
Inmagelabil
Par dug sarà.
Par sbiefà i Ateos
D'ogni Paiis
Che nein l'esistenze
Fin dei lor piis:
Bon Duche dimi
Par gracie to,
Sestu Gisulfo
Tu, Sì o No!

2
Ms fp 355

2

Per proprio conto
8bre 1814

Colpe un Cadavar
Interessant
Seuviart a Cividat
Su la Plazze Pauli Diacun
il dì 29 Mai 1874
Cun altris chiacaris d'un Udines
Di setante vott agne miez
Ultimamentri coretis
Nel 76ar 1824

Chiase Mondine Praclums.

Estatic

Si ben hai travanat setantevott
Voi su in Parnas senze baston di hott,
E no tem come Antiquari
Che mi sei Apoll contrari.

Gisolfiride

Siarait un voli
Cividales,
No puess tasele
Nanchie ce oles.
Gisolf prin Duche
Di Cividat
Dal Re dei Avars
In chiamp massat:
De proprie femine,
Cun cur sbasit
Sott Pauli Diacun
Fo sepelit.
I Antics usavin
A da ripos
Sott strade o plasse
A i lor famos.

Chest forum julii
Lu ve in regal
Dal barbar Barbe
Alboin, il qual:
Brancat l'Italie
Cun brio di Re
Dei Longobardos
Pavie invadè.
Montat sul Trono,
Siben crudel,
Spiegà bandiere
Di San Michel.
Ne Cuminondiche
Crepe trincat,
Dovè Rosmonde
Scolaè l'un flat.

Paterne furie,
Par tant oror,
Lu fasè vitime
Del so furor.
Da Regie infamie
Turbat la ment
jo mi sprofondi
Ta l' Monument.
Da fionde o Machine
Chell clapp l'è fì,
E qual Golìe
Gisolf perì.
Il prin Tiberio
Fregie l'anell.
L'è il stil crocifar
Longobard biell.

Di filograne
La fibie d'aur
Fo emancipade
Dal so tesaur.
Chell rest di lagrimis
Spieghin benon
L'amare piardite
D'un Princip bon.
Chei doi miesz cerclis
D'arint marziai
Vantin di jessi
Spirons Ducai.
Vistiz, scrizz, fregios
Armis, cuarp, luss
Cui po distingui
Fra chell patuss?

Tre ding cun tataris
E uess, dan su?
Va-ti-ci-na-re..
Nicc! Pensetu?
A ve vut sgrimie
D'alzà il cuviart
Senze scomponi
Chell famos Muart:
Mediant fotografo
L'idee marcat
Saress un Idul
Par Cividat -
Se sclizzotavis
Acid potent
No dismolaviso
Qual se cement?

E po a lis curtis...
Cun t'un Segazz
Si liberavis
Da tant impazz;
Ed ecco intate
Del Valoros
Ogni fatezze
Nei drapps prezios.
Ma chees pestadis.
Tremons e schiass
Qualunque Munie
Mande a patrass.
Se par fortune
Foss stat alì,
No succedeve
Mingo cussì?

Se pur un Eolo
Cu 'l so soflett
No 'l vess dat dentri
Par fa dispiett.
Chell Non tornajal
Al Scarpelin,
L'ha tredis secui,
E a l'è Bambin?
A mist Spetacul
Vistit a lutt,
O pur di fieste,
Mi adati a dutt.
Se cà us presenti
Lis mees ideis
Dand paas e Storie,
Son colpe i Sfueis.

Romilde vedue
Fra crucio e amor
Dè man di Spose
Al so Agressor:
Puartand in dote
Lis Patriis claas
Par salvà il Regno
E vivi in paas:
Ma l'empio Cácano
Reneat sperzur
Cun melas lavris
E fel sul cur:
Finziud di jessi
Nuvizz content
Innondà d'armis
Il Continent.

Cussì a la svelte,
Plui che Paron
Si ha fatt cognossi
Chian di Pluton:
Cu'l fa massacro
Di Citadins
E spandi stragis
Su i lor confins.
Dopo il sachegio
Incendiat
Da Turc Romilde
A l'ha impalat.
Se il ricc Sarcofago
Del chiar so Ben
Us faas là in estasi,
Cun Vo conven.

Par che scuviarte
Interessant
Vares des visitis
Di cà indenant.
Cetantis disputis
Fra Dopp e Dopp
Sun chees cinisis
E siei richiopp!
Puare Romilde
A Lui vicin
Devi t'un Urne
Cloppi il Destin.
In chell Dipuesit
Scrusignares
La uestre Storie;
Cividales!

Dunchie coragio,
Cirit, sbusait,
Vo là durmiso?
Su speceait!
Ce ocor sul Duche
Sofistica?
Gisolf non jsal.
Deventarà.
Lassait che disin!
Storie sui fazz
Al impusture
Frusse i pignass.
Pò ben Sofistic
Par dassi ton
Sbarà des bombis
D'aghe e savon:

Ma chees son lusignis
Di luss splantat,
Son vois di Gravidis,
Sfuarz di Spirtaz.
Ecco un indici
Di monument!
Clamait il Sindic:
Che jo content:
O voi a bevi
Un scalf di Snopps,
E dopo torni
Par chiapà i Sciopps.
Vo intant sfadiaisi
Senze dà un sitt,
Ma vevit voli
A hell co hai ditt.

Oh ce scuviarte
Acidental
Che faastà in epic
Scarpe e stivat.
Cetantis disputis
Par Cividat
Pe sacre tombe
D'un Antenat:
Di Regie stirpe
Come us hai ditt
Difusamentri
Nel altri Scritt?
Su un pugn di polvar
Fa tant sussur?
Se no l'è il Duche,
Sarà un tambur.

Par dovinale
Uul timp e Dozz
Sun pizzui dalos
Dal timp corozz.
Qualchi Vampiric
L'ha discorut,
Ma Ghignis franchis
Si han oponut:
Fasind cognossi
Cu la reson
Che in chell scrutini
Uul precision.
Il Numismatic
Nestri Cigoi
Po fa sentenze,
Jevaus d'imbroi.

E il so judizi
Al saress tal
Di ve un aplauso
Universal.
Lis soos racoltis
Scrizz e fadiis
Son la delizie
Dei Erudiiz.
In chest Contorno
Un plui fondat
In Archeologie
No l'è mai stat.
E del Re Càcano?
L'è ad Avarò!
Se al torne donghie
Lu copi jò?

Quatri peraulis
Buti a la miei,
Se us faas fastidi
No stait a lei.
Oh Gisolf Duce
Di Cividat
Mi dislu nuje
Del timp passat?
Dopo tang secui
Che tu has durmit
E jè ben ore
Di cambià sit.
La to persone
Sarà il trofeo
D'ogni vant Patrio
Di chest Museo.

Ti faran visite
Plui Coronaz,
Critics, Archeologos,
Dozz, Siors, Splantaz.
Il Sartor Muini
Fedel Uardian
Larà in arute
Pe buine man
La Concorenze
Al Locandir
Farà fortune
Se al sa il Mistir.
Ogni Esercizi
Iu pirimpin
Ti dirà, Viva
Nevod d'Alboin.

Ma.. Oh metamorfosi
Del cuarp Uman!..
Fin des Coronis
Tu faas ledan?
Epur che polvare
Di Regio odor
Tasind fevele
Del to valor?
Dimi.. Romilde
Là, se mai?
Ognun la spiete,
La brame e vai.
Par voe di viodile
Nò fasin sfuarz,
Che in face al spieli
Parin tang Muarz.

Tu cir, tu clamile,
Sgarfile fuur,
L'un flanc pizzighile,
Mostrii il to cur.
Se tu la abracis
In tiare o in Cil
Da gnuv ti Sposi
Culì in civil.
Ma tornii donghie
Come un Fantatt
Che si uadie
Par fa il so fatt.
Inquant e Prole
Pensarin nò,
E chest contorno
Sarà dutt to.

Di plui lis Gnozzis
Di Cividat
Faran là in estasi
Regie e Sagrat.
Spedit l'ha Napuli
Jeff Masanell (1)
Par to Copari,
Cun regio Anell.
La Filarmoniche
Consolaress
Cun gnove Orchestre
I uestris uess.
Cà Muse fermiti!
Tochie al Sapient
A scrivi un Ino
Sul Argoment.

(1) Masanell - Capo Rivoluzionari del 1547

Bubinle là?

Chiantin o Muse
Era jo e Eu..
Viva Gisulfo!
Jhiocfufu!
Ben miò! Chell Duche
Bau del Friul
In dulà jsal!
In chest Satul!
Lì tante glorie,
Luss, chiass, valor?
Oh di grandesse
Suarbat splendor!
Ma la persone,
Armis, viestiq
In che cinise
Son convertiq?

jè nome l'Anime
Un positiv
Pe vite eterne
Di Muart o Viv.
Virtuz o Viqis
Son Capitai
Che nus precedin
J funerai.
Onors, Richiessis,
Brio, Dignitaq,
Comand, belesse
Son vanitaq.
Uè il Mond t'adore,
O treme a un pass,
Doman calpeste
Giei uess in fass.

Lis azions dutis
Di Puar e Sior
Son sul gran libri
Del Redentor,
E la sentenze
Che lui farà,
Innapelabil
Par dug sarà.
Quintri ciarz Ateos
Blestemedors
Che nein l'essenze
Fin dai splendors:
Dimi. Bon Duche
Par grazie Io,
Sestu Gisulfo [illegible]
Tù? Sì o No?

Reminiscenze

Cu'l timpe cu la pae
Il Gnespul si madure,
E l'Om su la Vechiae
Imbalsame ogni cure
Al lamp de infamie
D'antics Chischiei
D'Ors Feudataris
Consultat Viei:
Ben miriquardi
Di ve sintut
Cha un dì Romilde
Ha in Cort vajut.
Tant par lis stragis
Del Spoos novell,
Che pe ambasciade
Di fai la piell.

Vinte de pore,
Fatt su i Bani
Svolà par Chiargne
Nel Fuart di Lui;
Ma chell Canibale,
Potent sperpur,
Ele ha colpide
Fra luns e scur.
Disonorade,
Da imbestialit
Plantà a la svelte
Un pal spuntit:
E taff! Romilde
Al impirà,
Po bestialmentri
La soterà.

Par chest si chiante
In ton Mayal
Chiamp de Regine
Chell ponz fatal.
Studiaitso Sindics
Un poc di miei
Cà o là, par Baco!
je devi sei.
Se sun Gisolfo
Un Martiell less
L'ha fatt Pronostics,
Spiegh un Process:
In odio e Storie
D'un fatt tant clar,
Par dà pestadis
Di Batesiar.

Da chest cognossit
Che dutt l'inzen
jo mett in vore
Pa 'l public ben.
E no mi impuarte
Di adulators,
Critics, ipocritis,
Né di Censors.
jo no lambichi
Par dami ton,
Né pe bucoliche,
Ma par passion.
Intant chell Duche
L'ha risveät
L'Archeologie
Di Cividat.

Bizareide

Dotor Bizaro
Seso spirtat
A imbizarassi
Cun Cividat:
Cirche la Storie
Del Duche prin
E del Sarcofago
Che s'intindin?
Cambià Gisolfo
Z'un Scarion,
Leudo o Giasindo?
Largo al bufon!
Se foss la glaze,
Varess zurat
Che il Bizarismo
L'ha sglissiat.

Dai colpe es fuarfes
D'un Sartor scion
Che ha fatt sul Urne
Chell Non Garoc?
Il Bon Custode
Di sanc Furlan
Cun Vo le ha fisse
Fals Gurizzan!
Sul Armature
E suj viestiz
Bizarizaiso
Par tacà liz?
Us spude in muse
La veritat,
E il uestri Opuscul
Vo l'ha plui flat.

Un just judizi
Mett in galee
Cui cu troppi prove,
O troppu a'l nee.
Se no vees causis
Mior di bratà
Podes là a fassi
Bizarizà.
Fin su'l Ampole
Chiatais ce dì?
Bizar. Jon lagrimis
Dal fatal dì.
Scolpit ha l'Urne
Girolfi e Vo
Da bizarissim
Diver di nò.

Forsi us displasial
Che il Barbe Alboin
Dat nus a'l vevi
Par Duche prin?
Bisave Cronache
Lu faas Sotan
Ne Citat d'Austrie
Di Giustinian.
jo no contrasti..
Baste savè
Che al jere Simbul
Di qualchi Re.
Piardut la bussole
Del prin foment
Voltais bandiere.
Sees un Portent!

Al Non Gisolfo
Azonjis l'a
Par dì Agisolfo!
Dotor.. Ua! Ua!
Ma se vaes tante
Temeritat,
Ce ul dì che il Foro
No us ha scartat?
Florive in Frame
Dott Cavilon
Che in Cort sechiave
La devozion.
Decrett lu fulmine
Di Regios sgriff..
Cause piardude
Qual sei so indriff.

(1) Rabulons – Da rubula g latin – avocatt chiavaro

Sofistichezze,
Rivalitaz,
Antipatie,
Rivalitaz:
Riguard, grandezze,
Nei Tribunai,
Odio o Annicizie
Son Crincinai.
Se il Bizarlengo
Se chiape a pett,
Bisastoraimal
Cun t'un spachett.
Par che impudenze,
Grec Bizarar
Us ha fatt Princip
D'ogni Bausar.

Astree tradide
Da Rabulons (1)
Dì egnott suspire
Su lis resons.
Che uestre sgrimie
Erie di stucc
Che sui gingiglios
Ha fatt di cucc?
La Bizarie
Sul tragic fatt
Nus bizarize
Che vees dal matt.
Cun tang Bizarbulos
Podesò dì
Che vees de buse
Giavat un Grì?

...ciaron rabios che no 'l conclud nuje di con.

Bizariamentri
Bizarizand
Dibott lis buzaris
Saran diband.
In Bizarlirie
Bizarisie
Plui buzaronihe
No j è pardie!
Se no l'è il Duche
Sier Bizarell
Bizarizaenus
Cui che a l'è chell.
Arbòit us clame
A convenzion
Se sees Archeologo,
Seit Bizarbon.

Di plui, se è vere
Che sees Amiis,
Bizarunissi
Chesgh quatri diis:
Che us permett Atropo
Che inbizariz
La Gisolfiride
Come Erudiz.
Anzi a trionfo:
De veritat
Opuscolaisi
Pe eternitat.
E la potenze
Del uestri Scritt
Sarà un Oracul
Futur. Hai ditt.

La Siore e il Chian

Ermenegilde
Senze il so chian
No bev, no mangie
No faas cacan.
Chiolt par fi d'anime
Tant dì che gnott
Cun lui zugùle,
O faas complott.
Fra mil chiarezzis
Di gust modest
Schiampin bussadis
D'amor bisest.
Lu lave e suje,
Al sen lu strenz,
Lu uae, lu spulze,
E lui la lenz.

1 Lui 1874

Par fa sta legri,
Content il Chian
Suced es voltis
Che patiss fan.
Co batt la Lune,
Par lá in arutt,
Presente il spieli
Al so cocutt.
E lui si chiale,
Uache, matee,
Cesse e s'avanze
Daspe e sgornee.
Riten che immagine
Par un par so,
I bae, lu stùzighe
Ma senze pro.

Stizzat de burle,
Cun cei ledros
Il spieli assalte
Da valoros.
La Siore es smorfiis
Ai magics tirs
Si raserene,
E adio pinsirs.
Se je s'immale
Plen di travai
Suste, suspire,
La vegle e vai.
Ma se je guchie
j duar sul grin,
Nes spassizadis
j faas di prin.

Se si slontane
Mai di chì lì,
j diis cun grazie.
Ven cà Zulì?
E lui prontissim
Come il spavent
j salte es colulis.
Ce sintiment?
Mil tumbulutis,
Grazios saltuzz,
Sgurlons di code,
Zuuc di piduzz.
Hajal schinelis?
Un rafredor?
Prest midisinis,
La prei Dotor!

Afano e lagrinns,
Salass, purgans,
Poless, panade,
Fin visicanz.
Un fresc pandolo
Mett ta'l cafè
E i diis, chio vissarè
Ber vite me!
E Lui al chiuchie
Come un bambin,
Alze la giambe
E al faas zizin.
Di san in taule
L'ha il so platutt,
Come tes gnagnaris
Il so jetutt.

Lu clame fradi,
Moros o fi,
A l'è il so idul,
Il so Zulì.
Co j è la sere
Mai va ta'l jett
Se sott lis pletis
No lu ha pognett.
D'inviar co'l glaze
Al sta al chiamin,
D'istat co'l bruse
T'un fresc Zardin.
je non uul visitis,
Ridoss, cafess,
Veglions, spetacui,
Bagnos, lichess.

D' Amiis no pense,
Manco d'Amanz,
Paringh slontane
Cun Vicinanz.
Viv t'une regie
Cu'l Ortolan
E la Massarie,
Quatri cu'l Chian.
Guai che lu tochin
je va in delir,
Parcè l'é il fido
So Cavalir.
Crepand je prime
Lui reste Ered
De soos sostanzis
Vicin Claused.

Se Amor Platonic
Ti ha il cur ferit,
Chisse di Siore
Fàtal Marit.

Moral.

Cussì lis Sioris
In poltronezz
Cu j chians si piärdin
Senze ribrezz.
Ma ven la Schisse
A chiapa sù.
Sentenze fate.
A Beelzebu.

Comune di Udin

Pracluus blesteme,
Sberle la Int.
Cussì a buinore
L'è rott il puint!
E j è braiire
Dal Inziguir
Che dutt aprove
Pa 'l mal dal tir.
Co' l'è d'acordo
L'Imprenditor
Al sa direzisi
Cu 'l so lavor.
Se s'inzopede,
Al colp fatal
Drezze lis cuestis
adizional.

Prin Lui 1874

Anhie ju Miedis
Cu 'l Spiziar
Son di convegno
Par fa basar.
Dal Ministeri
Cu j Deputaz
In conivenze
Sin governaz:
E il Popul chiante
Che son Mangions,
Che il Stat scunissin
Par fa milions.
Zitto! Son Idui
Di venerà,
Paris de Patrie:
Do! Re! Mi! Fa!

Stizzadis feminis
Däuur mi sint.
Lassait lis chiacaris.
Tornait al puint?
Seso maggadis!
Lu justaran,
Ma guai e grepie
Se al dure un an.
In Borg Glemone
Sul naas folin
Il front de Roe
Mostre un sbridin,
Trindulin pieris
Par colà ju
E i fruzz se gioldin
A salta su.

D'un ore al altre
Dal Borghesan
Tre quatri vitimis
Si vajaran.
Lu sa la Giunte,
Ma passe e taas,
Nome par tassis
Mai si da paas.
Parcè chell arzin
Sul aghe a secc
Cò no podevis
justà chell blecc?
Ahi culumie
Municipal!
La Codebuje
Faas manco mal.

Richiezze mobil
A l'è un zughett!
No ocor fa calcui,
Si tasse e mett.
Se anchie ricorin,
Si lasse là,
Co schiad la rate
Devin pajà.
Cui ha la Guarze?
Disin fra nô,
A non servissi
E j è di Mo..
Che al vosi il Sudit?
Se a l'ha reson;
Nô vin al dopli;
Spade e canon.

Cussì fevelin
I Senators,
E des Comunis
I Gassators.
Muiniis e Graris
Si parin fuur,
E a j bens des Glesiis
Si raspj il cur.
Scarmit lis Giestis,
Rott Processions,
Sentin falsanus
Lis istruzions.
Il Statut Patrio
A l'ha par vant
Che il Cristianesim
Sei dominant:

Po si protezin
i Protestanz,
E angustie il Pape?
Piezz di birbanz!
Ma sul Orchestre
Dei lor Bazars
Varan la sorte
Dei Baldassars.
Mostre la Bibie
La male fin
Del Principe barbar,
Del Aguzin.
La voos Del Puar
Si ha fatt sintì.
Stermini d'Empios
Suspire il dì.

Ma no capissin
Ne chesgh ne chei
Fin che no ur plombin
Celesgh flagei.
Alore lagrimis,
Suspirs, dizun,
Messis, preeris,
Ma ascolt nissun;
Che il cur di Dio
A l'ha inclostrat
Pes lor blestemis
La so pietat.
Lor spreszand lagrimis
Di Citadins
Han disfatt plazzis
Par fa Zardins:

Che alfin son trapulis
Par strissinà
Codis di Bandulis,
E po.. Cui sa?
Un ver Catolic,
Vidind ju eccess
Al fast di Sindic
Rinunciaress:
Ma la Supiarbie
Non lu permett.
Po il Mond? Adasi!
E il mio concett?
Se Dio l'è prossim
A judicans,
Il Mond cunce armis
Poraal salvans?

Fait pur da Despote..
L'Ateo Mondan
Riten che l'anime
Sei di Flaiban.
Su lis chiaveggis
Si vedarìn,
Oh dì teribil
Ultim e prin!
Se Aristocratic
Faas di Paron,
Po là a pichiassi
Costituzion.
Fin che comandin
Fra nò i stivai,
Chell Muss di Zocul
Che al tasi e pai.

Se al poe partiare
Zejutt o sacc
L'è pront il Langar
A dai l'atacc.
E pa'l Postatic
I giave fuur
Sang da lis vissaris,
suspirs dal cur.
Si pae pe Chiazze
E tese al Stat,
E po pe plume
A entra in Citat.
Spind il Consorsio
Par fa ripars
Che movin l'ire
Dei Mulinars.

Ma co si schiàrie
Il Pontador
Par lui l'è il util,
E il dam par lor.
La buine fede
Par tang pastizz
Ha rott lis citis
Dei Plebisizz.
Si butin favis
Ta'l Sì, ta'l Nò,
E po cui fasines?
Sango di Gio!
Son tantis altris
Di rimarcà.
Ma ce mi zovial
A chiacarà

Sant Ermagore in Udin 1874

Sant Ermagore Prelat
Cu'l so Diacun Fortunat
Da Sebasto trucidaz
Fin da Secui veneraz
Come nestris Protetors
Nus regalin gran concors.
Sul plui biell de lor zornade
Dodis lui, piar stragiavade
Sott la Loze dal Palazz
Gjarinis e Bulazz
Nizzulavin piar balà..
Ce us sbisie, viguit cà?
Su une taule i Sunadors,
Bass vileus di Professors
Pizzigand i lor Strumenz.
Su j acuzz plui conovenz

Han dismott la ziguzaine
Cataclisme d'ogni naine.
Al Zinn! Zonn! i Contadins
Come tang Saltemartins
Brazzoland lis lor Pivelis
Che svolavin come Ucielis
Oguitant da Cortesans
E sbatevin piis e mans.
Opsassa! Chiupile Meme!
Di Ramacul ce Domenie!
Mai passion! Chiupile Jonie!
Busse! Salte! Upp! Sempronie
Su la Stiche! Un Balz! La Sclave!
Bedenete! Ura! Svint! Brave!
La strupiade Venerande
Cu'l so Mapamond in bande

(1)

Morbinose, pitimne
Come trepule Gialine
Malmenave un chiou Jachin
Fasind sgurlos di Molin.
Fin i Uarbs sun che Pariglie
Spalancat l'otiche griglie
Cun magnetiche bricole
Devin spinte e Capriole
Ma une voos plombà da Fesse (1)
Rispetaimi la Polesse.
Verginele di Batae
Pronte al vot d'ogni Canae
In virtut del so Brazal
S'inzopede t'un stival.
Patatunff! A che chiadude
Fo comune la ridude.

(1) Fesse - Capital del Regno di Fez in Afriche

Spaventaz j'Umin des Oris
Murmugnavin cu lis Sioris,
La Spie d'Eolo in Chischiell
Si ha voltat quintri il Bordell,
E i Ziganz in tentazion
Si han platat.. Sine qua-non.
Cenoné doi Filarmonics
Di nature malinconics
Animaz de Concorenze
A un motett di complacenze
Si han chiatat in t'un moment.
Distiraz sul paviment.
Al spetacul chiante il Giall,
Taas l'Orchestre, soste il ball,
Ecco Clubs! Lussurios
Slanzin voi libidinos,

E di dul i Semplizoss
Si ritirin cu 'l sangloss.
Menbri in tiare contrastavin
E ju impresgh riconcertavin
Gnuv bacan l'è saltat fuur
Frastornat dal gran sussur,
Ma la tombule fo tal,
Che no ha fatt ne ben ne mal.
Esaltat dal spirt di vin
Come un fulmin Modestin
Pe vignole dei Amiis
Che sunavin sun doi piis
Al giavave a chest e chell
La moral sul so platell.
Alfex, drusach, olfe-croud.
Elmes, dagos, presmedoud.

Interpeduc, gingerlò
Ombrix, crulicc, Re! Mi! Do!
Urzecc, Lardrex, salmedà -
Diaul! ti sfidi a indovinà.
Cussì chiocs di basse sfere
Soghignand in brute ciere
Devin sfogo e lor passion
Cun chsaladis di Spion
Esaland da Libertins
Scurs Oracui Brigantins.
Nuje diis dei Diletans
De Concordie, tropp zelans
Che cusivin doos par doos,
Cun bon spali, e seneoos
Che tornassin a fa un zir
Suspiravin il biell tir.

Cun platoniche creanze
Strissinadis a la danze
Tire jo, e tire tu,
Distrigaisi? jhieefufu!
Crace la presse, taff un siett.
Folcus autem.. Biell zughett!
Lis Deitaz plui disonestis
Si tignivin su lis cuestis,
E scherzand la pantomine
No ere un anime chitine
Che di ridi si tigniss
Al barlum di chell Ecliss.
Oh ce rischio di chei Mazz!
Se vedevin i Fantazz
Plens di fuuc, a la carlone
Sbultricand cu la roncone

No sai mingo ce ligrie
A che umane bechiarie?
Sei vicin, amì, parint,
Om volgar opur distint,
Il Bifolc co l'è il so dì
L'ha passion di discusì,
E no 'l pense diaule cree
Ne de forchie, ne galee.
Vevit dunchie simpri in ment,
E tignit par document
Che la Burle nass ridint
Par murì su juus vaint.
L'ire s'alze, tove, sbufe,
E la Gionde va in barufe.

Preghiere d'un Cattolico
D'anni settantaotto

Mater nostra
Composta nel 7bre 1870
Cadente il Centenario
Della translazione dell'Immagine delle
Grazie di Udine
A maggior gloria di Dio
Testo
Maria m'assista nella sacra impresa
Che umil tributo alla Romana Chiesa
Per propria divozione
Ricopiata e corretta
nel Settembre 1874

Introduzione

Sono quasi 19 secoli che si recita il Pater noster, e la Chiesa de Santi non ha ancor mai pensato al Mater nostra.

Nel giubilo dell'imminente Centenario della traslazione dell'immagine miracolosa.. Della B.a V.e delle Grazie di Udine accesò d'un vivo desiderio di prestarmi in ciò che permette la mia debolezza in sì felice occasione, una notte Dopo breve sonno dal mio letticello esalai l'anima mia in questi termini preparatorj al faustissimo giorno 8 7bre 1870

Mater nostra—

Mater nostra –

Mater nostra assumpta in Cęlo –
Benedictum Nomen tuum –
Adveniat regnum tuum in cordibus nostris –
Fiat voluntas tua sanctificationis nostrę –
Da nobis quotidie intercessum panem nostrum
Fac ut dimitantur nobis ofensa sicut et nos
dimitimus ofensoribus nostris –
Defende nos in tentationibus et ęrumnis –
Elonga nos a vizjs, et imple nos virtutibus –
Amen –

Mari nestre assunte in Cil – Benedett il uestri
Non – Vegni il uestri regno su j nestris curs.
Sei fate la uestre volontat di viodinus sanz
in tiare e beaz in Cil – Prodigainus l'in-
tercedut dì par dì nestri spiritual e corpo-
ral aliment, – Fainus perdonà lis ofesis

come No perdonin a j nestris Ofensors —
No nus abandonait nes tentazions e travais
e slontanainus dal mal. Cussì sei.

In metro Italiano

Madre nostra assunta in Cielo —
Benedetto il vostro Nome —
Venghi presto il vostro regno
A infiammare i nostri cuori —
Fatto sia il voler vostro
Di vederne santi e salvi —
L'intercesso nostro cibo
Spirituale e corporale
Date a noi di giorno in giorno —
Per la vostra mediazione
Sien rimesse a noi l'Ofese
Come noi pur perdoniamo

Cordialmente agli Ofensori—
Difendeteci Regina
Da travagli e tentazioni,
Da ogni vizio liberateci,
E di pie Virtù colmateci— Così sia—

Sentenza

Se vuol tutto perir, pera e s'annienti,
Ma il Mater nostra vivera in eterno
In cielo e in Terra fra le sante Genti
A scorno de Malvaggi e dell' Inferno.

Altra

Infelici quanti siete
A Maria ricorrete,
Per aver da Dio pietà
Piu potente in Ciel non v'ha.

A Maria Santma

Casta Figlia, purissima Sposa
Vergin Madre d'Un-Divino Signor,
De Celesti tu sei la Regina
Tutta Grazie, dolcezza ed amor.
Madre nostra potente Avvocata
Quel tuo Figlio deh muovi a pietà,
E intercedi per noi peccatori
Venia, pace, virtù, santità.
Trionfanti dell'Orde d'Abisso
Angosciose di farci pevir,
Assopiti nel Laccio di Dio,
Tu ci guida all'eterno gioir.
Collassù, fra le schiere beate
Salvi e grati, per tanta mercè
T'offriremo un perenne tributo
D'Inni e laudi condegne di Te.

Coroncina
Di dodeci Poste
Ad onore
Di Maria Santissima
Coronata di dodici Stelle
Per li dodici anni
Che a conforto delli dodici Apostoli
Si fermossi pra noi
Dopo la ressuresione
Di nostro Signor Gesu Cristo
Suo dilettissimo Figlio
Redentore del Mondo

Udine
In Settembre 1874

Testo

Se Davidde mi guida al Monte santo
farò eccheggiare in cielo un nuovo canto.

Proemio

O Ispirato da Genio più
A esaltar l'Opre eccelse di Dio,
I tuoi Salmi m'han tanto invaghito
Che ogni carme profan m'è sciolto.
Il bel Mondo in sostanza non ha
Che prestigio, Illusion, vanità.
Giacchè in petto mi ferve un Concento,
Siami scorta nel grave argomento
Per poter con divota armonia
Cantar Lodi alla Vergin Maria
Che sian degne di Diva Eroina
Cui Ciel, Terra ed Abisso s'inchina.
E Tu Madre rispondi alla brama
D'un fedele tuo Servo che t'ama,
Onde valga a sacrarti in tributo
Un pensiero, un omaggio un saluto;

E al pulgor de Celesti tuoi preggi
Non mi perda e il nemico derleggi.
Genuflesso alle sacre tue piante
In Te fido, operoso, costante
Fra il frastuon d'armoniosi stromenti
Sciolgo il cor in liturgici accenti
Non più intesi, e Tu Diva perdona
Se umil Plebe t'intreccia corona.

Avvertimento

Ridotta la seguente in coronetta Musicale
da cantarsi in Organo e rispondersi in
Coro con tre Ave Maria per stanza, more
solito, e terminarsi coi relativi Oremus,
Spero che sarà bene accolta dai Devoti
e di sentimental risultato essendo tutta
cosparsa e sostenuta da passi di sacra Scrittura.

Segue la Coroncina

Senza Neo concetta Figlia
Dell' Eterno Genitor,
Nata pura, intatta Sposa
Del Divin spirato Amor,
Madre Vergine del Verbo
Nostro Nume e Redentor
Della Vergine Maria
Tutta sei, e sempre sia.

Vedovella immacolata
Madre nostra anco tu sei,
Delle Grazie tesoriera
A favor de giusti e rei,
Per noi prega venia, pace
Dal supremo degli Dei.
Potentissima Regina
Terra e Cielo a Te s'inchina.

Creata innanzi tutti i Secoli
I Patriarchi ti bramar,
Israèle e suoi Profeti
Tuoi trionfi sospirar,
Franto il vel de sacri Simboli
Spuntò l'Alba salutar,
E fu allor, che il Serpe odiato
Dal tuo piè restò schiacciato.

Fior di Gesse, e di Giacobbe
Stella Duce al lieto Asil,
Più prudente di Sunamite,
D'Ester, Sabà più gentil,
Più benigna di Rebecca,
Di Giuditta più viril,
A Eroine tanto eccedi,
Che in Virtù tutte precedi.

Benedetta Tu fra Donne -
Voce d'Angiolo s'udì,
Tutte le Generazioni
Beata intuonan notte e dì;
Coro d'Astri a Colli e Pelaghi
Per lodarti il Plebo unì,
E gli Abissi a què concenti
Ammutirono i venti.
Luna e Sole de Cattolici,
Vanto, speme, vita, amor,
Vergin Diva amante, amabile,
Umilissima di cor,
D'almi pregi, d'alti meriti,
Di Davidico splendor
Spirì un Dio che si compiacque
Dio di Te, e da Te nacque.

Quel che i Cieli mai capirono,
Che in un pugno il Mondo tien,
Per redimer l'Uman Genere
Incarnossi nel tuo sen,
Nove mesi non tardarono
Che adoravasi sul fien.
Fatta Madre e sua Nubice,
Salva Noi Corredentrice
Innocente ed impeccabile
Colpa mai non t'eclissò,
Insignita Protomarbice
Quando l'Uomo-Dio spirò,
L'altomar d'altrocì spasimi
A tal grado t'innalzò
Che d'un sonno assunta in Cielo
Regni adorna del tuo velo.

Vinto gli Angioli ed Arcangioli
In Fe, Speme e Carità,
Cherubini e Serafini
In potenza e Maestà,
Anzi tutti i nove Cori
E gli Eletti in santità,
Quel Sacrario d'ergi in Te,
Dio da Dio fondò per se.
Se dal Nulla il Trino ogni Essere
Sprigionar a un cenno può,
In produr questo Universo
Sei giornate consumò
E per Te Genealogici
Quarant'Evi si occupò,
Non temer, se al divo arcipelago
Chi è Costei? Dirà a se stesso.

Dunque laude onore e gloria
S'alzi unanime fra noi,
Come in Cielo gaudio premio
Sempiterno dagli Evoi;
Virtu, grazie, impero, giubilo
Da Devoti a piedi tuoi,
E Corona da Colui.
Che in Te gode i doni sui.
Chi bestemmia l'augustissimo
Nome tuo no 'l guarda più,
Fatto indegno de favori
Che dispensi ognor quà giù
Qual percosso d'alto fulmine
Piomba vivo a Beelzebù.
Ah nò Madre! Sia quell'Alma
Del tuo amor novella palma.

Nota alle Stanze

Nella prima si contempla Ma SSma Concepita, nata e sposa senza peccato, e Vergine avanti, nel parto e dopo il parto.

N 2

Si considera come Vedovella castissima, Madre nostra delle divine grazie e potentissima regina del Cielo e della Terra.

N 3

Si ricorda il testo — Ab initio et ante secula creata sum — come quello al serpente — Tu insidiaberis &c. Et ipsa conteret caput tuum

N 4

Osserva — Germinabit radrix jesse — Nonchè Exorta est Stella ex jacob, virgo peperit. — E virtù personali sopra tutte le Eroine passate presenti e future di questo Mondo.

N 5

Saluto Angelico – Sua Profezia nel Magnificat Beatam medicent Eu Nonche Tellus et Astra concinunt – Celesti e terrestre Lodi

N 6

Pulcra ut Luna – Luna nella notte delle tribulazioni, e Sole nei giorni delle gioje, nonchè Virginitate placquit, umilitate concepit –

N 7

Quia quem Cœli capere non poterant, nonchè Mundum pugillo continens – Lo portò in seno e partorì in un Presepio.

N 8

Profezia – Et erit velut mare contritio tua, Nonchè la sua assunzione al Cielo appena spirata col suo corpo ressussitato da suo Figlio.

N 9

Templum Domini, Sacrarium Spiritus Sancti,
più come vincitrice in terra delle Eroine in virtù,
così ha superato i Celesti tutti in merito -

N 10

Si ammira come Dio per quattromille anni s'in-
teressò per arricchir Maria di grazie e di meriti
e in vederla esclama Quis est ista quae progreditur Ec

N 11

Avendosi Maria meritate le lodi del Cielo e della
Terra s'invoca Dio a incoronarla e compiacer-
si dei doni conferitole nonchè a provvederla -

N 12

Si dimostra l'empietà del Bestemmiatore col
supplicio che merita, ma poi si prega la Ver-
gine ad intercedergli perdono.

A Maria Santissima

Madre nostra, Regina immolluta
Ti ringrazio con fervido cor
Delle Grazie che ogni ora dispensi
Ai Devoti tuoi Figli d'Amor,
Per noi prega, ne' cessa un minuto
Fin che in Ciel non ti diamo un saluto.

Altra

Senza Neo Diva concetta,
Figlia, Sposa, Vergin Madre
Vedovella ancor purissima,
Dal Supremo prediletta
Fra le più Celesti squadre
O Maria potentissima,
Fin che siamo in questo Esiglio
Per noi prega il caro Figlio.

Preere des Muinis

O Regine Dee des Verginis
Pree, ti prei, par caritat
Che dal Trono di justizie
Vevi Dio di Nò pietat:
Miserinis desoladis
Fier bersai del empietat.
Se tu, Mari, no nus judis
Sin finidis, sin piardudis.
Dai Nemiis de Clausure
Sin schiappadis dal Convent,
Ise muarte lassu Clare
Che no pree l'Onipotent
A dà fin e Cause nestre
Su j' diviss del aliment
E Local a Nò usurpat
Da violent Autoritat.

Vai la Glesie l'arditezze
Dii siei Jiis e Usurpator,
Non par pore di sconfitis
Che ha Dio stess par difensor,
Ma par vele abandonade
A dispiett del Redentor
Dati paas, dati cujete
Zà l'è il Cil par fa vendete.
A un Acabo costà chiare,
Giulian, Joca, Baldassar,
Come a Scetros dei diis nestris
Che han spojat il sacro Altar
E dei luucs sacraz a Dio
Fatt bordei di Militar
Par cui senze Sussession
Han dat l'anime a Pluton.

Girolfo. Comune di Udine
e Saat Ermagore

3
ms lp
355

J

Colpe un Cadavar
Interessant
Scuviarta Cividat
Su la Plaze Pauli Diacun
Il dì 29 Mai 1874
Chiacare
Di un Udines
Di setante vott agn e miess
Uè cun plene confidenze
Dedicade a mestess

=

20 Avost 1874
Udin
Ne la Chiase Mondine
In Pracluus.

Jestatic

Siben hai setantevott

Sul Parnas jo voi dibott

E no tem come Antiquari

Che mi sei Apoll contrari.

Siarait un voli,
Cividales,
No puess tasele
Nanchie ce oles.
Gisolf prin Duche
Di Cividat
Dal Re dei Àvars
In chiamp massat:
De proprie femine,
Cun cur sbasìt
Sott Pauli Diacun
Fo sepelit.
I Antics usavin
A da ripos
Sott strade o plasse
Aj lor famos.

Chest forum julii
Luc vé in regal
Dal barbar Barbe
Alboin, il qual:
Brancat l'Italie,
Cun brio di Rè
Dei Longobardos
Pavie invadè.
Montat sul trono,
Siben crudel,
Spiegà bandiere
Di San Michel.
Ne Cuminondiche
Crepe trincat,
Dové Rosmonde
Scolae t'un flat.

Paterne furie,
Par tant oror,
Lu fase vitime
Del so furor.
Da vees infamiis
Turbat la ment,
jo mi sprofondi
Fa 'l Monument.
Da fronde Atletiche
Chell dagsp l'è fi,
E qual Goliè
Gisolf pierì.
Il furin Tiberio
Mostre l'anell,
L'è il stil crocifar
Longobard biell.

Di filograne
La fibie d'aur
Jo emancipade
Dal so tesaur.
Chell rest di lagrimis
Spieghin Cenon
L'amare piardite
D'un Princip Con.
Senze rodele
Cui doi ceons
D'avint, mi parin
Ducai spirons.
Vistiz, scrifft pregios,
Armis, cuarp, luss
Cui po distingui
Fra chell patuss!

Tre dingh cun tataris
E uess dan sù!
Va..ti..ci..na..re..
Nicc.. Pense tu?
A ve vut sgrimie
D'alzà il cuviart
Senze scomponi
Chell famos Muart:
Mediant fotografo
L'idee marcat
Saress un idul
Par Cividat.
Se sclizzotavis
Acid potent
No dismolaviso
Qual sei cement?

E po a lis curtis!
Cun t'un segaff
Si liberavis
Da tant impaff;
Ed ecco intate
Del valoros
Il Personagio
Nei drapps prezios.
Ma chees pestadis
Tremons e schiass
Qualunque Mumie
Mande a patrass.
Se par fortune
Foss stat alì
No sucedeve
Dal ciart cussì.

Se buere infame
Par fa dispiett
No vess dat dentri
Cu'l so soflett.
Chell Non tornajal
Al Scarpelin.
L'ha tredis secui,
E a l'è Bambin?
Al mist spetacul
Vistit a lutt,
Opur fait fieste,
Mi adati a dutt.
Se cà us presenti
Lis mees ideis
Dand paas e Storie,
Son colpe i Spreis.

Romilde Vedue,
Fra crucio e amor
Dè man di Spose
Al so Agressor:
Puartand in dote
Lis Patriis claas
Par salvà il Regno
E vivi in paas.
Ma l'Empio Càcano
Reneat spergur
Cun melaz lavris
E fel sul cur:
Finzind di jessi
Auvizz content
Innondà d'armis
Il Continent

Cussì a la svelte,
Plui che Paron,
Si ha fatt cognossi
Chian di Pluton:
Cu'l fa massacro
Di Citadins
E spandi stragis
Su i lor confins.
Dopo il sachegio,
Incendiat,
Da Turc Romilde
A l'ha impalat.
Se il ricc Sarcofago
Del chiar so Ben
Us faas là in estasi,
Cun Vo conven.

Par che scuviarte
Interessant
Vares des visitis
Dicà indenant.
Cetantis disputis
Tra Dozz e Dozz
Sun chees cinisis
E siei richiozz?
Pardie! Romilde
A lui vicin
Devi t'un Urne
Clozzi il Destin.
In chell dipuesit
Scrusignares
La uestre Storie..
Cividales!

Dunchie coragio
Cirìt, sbusait!
Vo là, durmiso?
Su speceäit?
Ce ocor sul Duche
Sofisticà?
Gisolf non jsal,
Deventarà!
No stait ve pore,
Che quintri il fatt
Ogni impusture
Romp il pignatt.
Borios Sofistic
Par dassi ton
Sbararà bombis
D'aghe e savon:

Ma chees son lusignis
Di stran brusat
Che lis distude
Un frutt cu'l flat.
Ecco un indici
Di Monument!
Clamait il Sindic,
Che jo content:
O voi a bevi
Un scalf di snops,
E dopo torni
Par chiapà i siops.
Vo intant sfadiaisi.
Guai a dà un sitt!
Ma riquardaisi
Di chell co hai ditt.

Oh ce scuviarte
Acidental
Che faas là in epic
Scarpe e Stival!
Cetantis disputis
Par Cividat
Pe sacre tombe
D'un Antenat:
Di regie stirpe
Come us hai ditt
Difusamentri
Nel altri scritt?
Su un pugn di spolvare
Fa tant sussur?
Se no 'l è il Duche,
Sarà un tambur.

Par dovinale,
Uul timp e Doss
Sun pissui datos
Dal timp corozz.
Qualchi Vampiric
L'ha discorut;
Ma Ghignis franchis
Si han oponut:
Fasind cognossi
Cu la reson,
Che in chell scrutini
Uul precision.
Il Numismatic
Nestri Cigoi
Po fa sentenze,
Sevaus d'imbroi;

E il so judizi
Al saress tal
Di ve un aplauso
Universal.
Vait a chiatalu,
Co vedares
Scrisse racolte,
Si gloriares.
In chest Contorno
Un plui fondat
In archeologie
No l'è mai stat.
E del Re Càcano?
L'è ad Avarò!
Se al torne donghie,
Lu copi jo.

Quatri peraulis
Buti a la miei
Se us faas fastidi,
No stait a lei.
Oh Gisulf Duche
Di Cividal,
Mi distu inuje
Del timp passat?
Dopo tang secui
Che tu has durmit,
E j'è ben ore
Di cambià sit?
La to Persone
Sarà il trofeo
D'ogni vant Patrio
Di chest Museo.

Tu varas visitis
Di coronaz,
Critics, Archeologos,
Dozz, siors, Splantaz.
Il to Custode
Muini, Sartor
Gravid di manciis
Si farà Sior.
Nadand te fole
Il Locandir
Farà fortune
Cu 'l forestir.
Ogni Esercizi
In pirimpin
Ti dirà, Viva
Nevod d'Alboin.

Ahi metamorfosi
Del cuarp uman!
Fin des coronis
Tu faas ledan!
Epur che polvare
Di regio odor
Tasind fevele
Del to valor?
Dimi.. Romilde.
Lá jse mai?
Ogn'un la spiete,
La brame e vai.
Par voe di viodile,
Nò fasin sfuarz,
Che in face al spieli
Parin tang Muarz.

Tu cir, tu clamile,
Sgarfile fuur,
T'un flanc pizzighile,
Mostrii il to cur.
Se tu la abracis
In tiare o in Cil,
Da gnuv ti sposi
Culì in Civil.
Ma tornii donghie
Come un Fantatt
Che si maride
Par fa il so fatt.
Inquant e prole..
Pensarìn nò;
E chest contorno
Sarà dutt to.

Di plui lis gnozzis
Di Cividat
Faran là in estasi
Regie e Sacrat.
Spedit l'ha Napoli
Seff Masanell (1)
Par to Copari;
E su l'anell!
La filarmoniche
Consolaress
Cun gnove Orchestre
Dug i tiei uess.
Cà, Muse fermiti!
Tochie al Sapient
A scrivi un Ino
Sul Argoment.

(1) Masanell. Capo rivoluzionari del 1547.

Butinle là

Chiantin o Muse
Tra jo e tu..
Viva Gisolfo!
Jhieefufu!
Ben mio.. Chell Duche,
Bau del Friul
Indulà jsal!
In chest Satul!
Lì tante glorie
Luss, chiass, valor?
Oh di grandesse
Fatal splendor.
Ma la persone
Armis viestiz
In che cinise
Son convertiz?

Planénome l'anime
j è un positiv
Pe vite eterne
Di muart o viv.
Virtut o Vizi
Son Capitai
Che nus precedin
I funerai.
Onors, richiessis,
Brio, diguitaz,
Comand, belesse
Son vanitaz.
Il Mond uè treme
A un fier to pass,
Doman calpeste
Tiei uess in fass.

Reminiscenze

Lis azions dubis
Di Pinar e Siar
Son sul gran libri
Del Redentor,
E la sentenze
Che un dì farà
Inmagelabil
Par dug sarà.
Quintri tang Ateos
Blestemedors
Che nein l'essenze
Fin dei splendors:
Dinei con Duche,
Par grazie to,
Sestu Gisolfo
Fu sì o nò?

Cu'l timp e cula pae
Il Guespul si màdure
E l'Om su la Vechiae
Cu'l Art corez Nature
Al lamp de infamie
D'autier Crischiei
Dei Feudataris,
Consultat Viei.
Ben mi riquardi
Di ve sintut
Che un dì Romilde
Ha in Cort vajut;
Forsi jues stragis
Del Spaos novell
Che al meditave
Di fai la piell.

Par tante pore,
Fatt su i baui
Svolà par chiargne
Fa 'l fuart di Zui.
Ma chell Canibale
Potent, Sperzur
Te l'ha colpide
Tra mur e mur.
Disonorade,
Da imbestialit
Plantà a la svelte
Un pal spuntit.
E taff! Romilde
A l'impirà.
Al fier spetacul
Dug sgrisulà.

Parchest si chiante
In ton Mapal
Praat de Regine
Chell luuc fatal.
Studiait Vo Sindics
Un pooc di miei
Ca o la, Par Baco!
je devi sei.
Se sun Gisolfo
Un Martiell less
L'ha fatt Pronostics,
Spieti un process:
In odio e Storie
D'un fatt tant clar,
Par dà pestadis
Di Batefiar.

Da chest cognossit
Che datt l'inzen
jo mett in vore
Pa'l public ben;
E no mi impuarte
Di Adulators,
Critics, ipocritis,
Ne di Censors.
jo no lambichi
Spint dal fruzzon,
Né par la glorie
Ma par passion.
Intant chell Duche
L'ha risveät
L'Archeologie
Di Cividat.

Bizareide

Ultim mio Trateniment
Sula scuviarte Gisolfo
Nel dì 29 Mai 1874

Dotor Bizaro
Seso spirtat
A imbizarassi
Cun Cividat?
Cirche la Storie
Del Duche prin
E del Sarcofago
Che s'intindin?
Cambià Gisolfo
T'un Scarion,
Leudo o Giasindo?
Largo al Bufon!

Se foss la glaze
Varess zurat,
Che il Bizarismo
L'ha sglissiat.
Dai colpe es fuarfis
D'un Sartor scioce
Che ha fatt sul Urne
Chell Non baroce?
Il Mestri Muini
Fèvel Uardian
Cun Vo le ha fisse
Fals Gurizzan.
Sul armature
E su j vestiz
Bizarizaiso
Par tacà liz?

Us spude in muse
La veritat,
E il uestri Opuscul
No l'ha plui flat.
Un just judizi
Mett in Galee
Cui cu tropp prove,
O tropp al nee.
Se no vees Causis
Mior di tratà,
Podes là a fassi
Bizarizà.
Fin su 'l ampole
Chiatais ce dì?
Bizar. son lagrimis
Del fatal dì.

Scolpit ha l'Urne
Gisolf; e Vo
Da Bisavissim
Dises di nó.
Forsi us displasial
Che il Barbe alboin
Dat nu s'a'l vevi
Par Duche prin!
Bisave Cronache
Lu faas Sotan
Ne Citat d'Austrie
Di Giustinian.
jo no contrasti--
Baste savè
Che a'l jere simbul
Di qualchi Re.

Piardut la bussole
Del prin foment,
Voltais bandiere;
Sees un portent!
Al non Gisolfo
Azonzis l'A,
Par dì Agisolfo.
Dotor.. Ua! Ua!
Ma se vees tante
Temeritat,
Ce ul dì che il Foro
No us ha scartat?
Florive in France
Dott Cavilon
Che in Cort sechiave
La devozion.

(1) Rabulons - da Rabula 's Avvocato ciarlone

Decrett lu fulmine
Di Regios sgrizz.
Cause piardude
Qualsei so indrizz.
Sofistichezzis,
Rivalitaz,
Antipatie,
Venalitaz:
Riguard, grandezze,
Nei Tribunai,
Odio o Amicizie
Son criminai.
Se il Bizarlengo
Se chiape a pett
Bizastoraimal
Cun t'un sorbett.

Par che impudenze,
Grec Bizarar,
Us ha fatt Princip
D'ogni Bausar.
Astree tradide
Dai Rabulons (1)
Dì e gnott suspire
Su lis resons.
Che uestre sgrimie
Erie di stucc
Che suj Gingiglios
Ha fatt di cucc?
La bizarie
Sul tragic fatt
Nus bizarize
Che vees dal matt.

che parla d'arrabbiato senza conchiuder niente.

In Bizarlirie
Bizarisie
Cun tang Bizàrbulos,
Podeso dì
Che vees de buse
Giavat un Grì?
Bizariamentri
Bizarizand,
Dibott lis Buzaris
Saran diband.
Ni — sopra — in Bizarlirie
Se no 'l è il Duche,
Sior Bizarell,
Bizarizainus
Cui che a 'l è chell.
Arbòit us claime
A convenzion.
Vo come Archeologo
Seit Bizarbon.

Plui buzaroniche
No s'è pardie.
Di plui, se è vere
Che sees Amiis,
Bizarunissi
Chesgh quatri diis:
Che us permett Atropo
Che im bizariz
La Gisolfastasi
Come Erudiz.
Anzi a trionfo
De veritat
Opuscolaisi
Pe eternitat;
Che la potenze
Del uestri scritt
Sarà un Oracul
Futur. Hai ditt.

Comune di Udin

Praclus blesteme,
Sberle la int,
Cussì a buinore
L'è rott il Puint?
Cheste è braure
Del Inzignir
Che dutt aprove
Pa'l mal dal tir.
Co' l'è d'acordo
L'Imprenditor
Al sa direzisi
Cu'l so lavor.
Se sinzopede,
Al caas fatal,
juste lis cuestis
Adizional.

Prin Lui 1874

Anche ju Miedis
Cu'l Spiziar
Son di convegno
Par fa bazar.
Dal Ministeri
Cu j Deputaz
In conivenze
Sin governaz:
E il Popul chiante
Che son mangions,
Che il Stat scunissin
Par fa milions.
Zitto! son Idui
Di rispetà;
Paris de Patrie;
Do! Re! Mi! Fa!

Stizzadis feminis
Dal latt jo sint,
Lassait lis chiacaris!
Tornait al puint?
Seso maggadis!
Lu justaran;
Ma guai e grepie
Se al dure un an!
In Borg Glemone,
Sul naas Folin
Il front de Roe
Mostre un sbridin.
Trindulin pieris
Par colà ju;
E i fruss se sorin
A saltà su.

D'un ore al altre
Si vajaran
Tre quatri Vitimi,
Oh cur di chian!
Lu sa la Giunte,
Ma passe e taas.
Sol par da tassis
Mai si da paas.
Parcè chell arzin
Sul aghe a secc,
Co no podevis
justà chell blecc?
Ahi! Culumie
Municipal.
La Codebuje
Faas mamo mal

Richiesse mobil
A l'è un zughett,
Ce ocorfa calcui?
Si tasse e mett.
Se anchie ricorin
Si lasse là,
Cò schiad la rate,
Devin pajà.
Cui ha la fuarge?
Disin fra no,
A non servissi
E j'è di Mo..
Che al vosi il Sudit,
Se a l'ha reson
Nò vin al dopli,
Spade e Canon.

Cussì fevelin
I Senators,
E des Comunis
I Tassators.
Musiniis e fraris
Si parin fuur
E ai bens des Glesiis
Si rassy il cur.
Scarmit lis fiestis
Rott Processions
Strambit han l'ordin
Des istrugions.
Mostre la Biblie
La male fin
Del Princip barbar
Del Aguzin.

La voos dal Puar
Si ha fatt sintì,
Sterminii d'Empios
Suspiive il dì.
Ma no capissia
Ne chesgh ne chei
Fin che no ur plombin
Colesgh flagei.
Alore viodiso
No ur zovarà
Ne fluss di lagrimis
Manco pregà.
Alore lagrimis,
Suspirs, dizun,
Messis, preèris,
Ma ascolt nissun.

Ma spreggand lagrimis
Di Citadins
Ha disfatt Plaggis
Par fa zardins:
Che alfin son trapulis
Par strissinà
Codis di Bandulis,
E po cui sà?
Un Garibaldi
Vidind ju eccess,
Al fast di Sindic
Rinunciaress:
Taas! La Supiarbia
Non lu permett;
Po il Mond! Adasi!
E il mio concett?

Se Dio l'è prossim
A judicaus,
Il Mond, cun ce armis
Poraal salvaus?
Fait pur da Despote..
L'Ateo Mondan
Riten che l'Anime
Sei di Flaiban.
Su lis chiaveggis
Si vedarin.
Oh dì teribil!
Ultim e prin.
Se Aristocratic
Faas di paron,
Po là a pichiassi
Costituzion.

Fin che comandin
Fra nò i Stivai,
Chell Muss di Zocul
Che al tasi e paï.
Se al poe par tiare
Zejutt o sacc,
L'è pront il Tangar
A dai l'atacc:
E pa'l Postatic
I giave fuur
Sang viv des vissaris,
Suspirs dal cuur.
Si pae pe Chiazze
E tese al Stat,
E po pe plume
A entrà in Citat.

Ma Buinefede,
Par tang pastizz
Ha rott lis citis
Dei Plebiciz.
Si butin favis
Ta'l sì, ta'l nò,
E po cui fasines?
Sango di Gio!
Spind il Consorcio
Par fa ripars
Che movin l'ire
A j Mulinars.
Ma son des altris
Di rimarcà,
Che a nomenalis
Fasin stizzà.

Sant Ermagore in Udin 1874

Sant Ermagore Prelat
Cu'l so Diacun Fortunat
Da Sebaste truncidaz
Fin da secui veneraz
Come nestris Protetors
Nus regalin gran Concors.
Sul ptui Ciell de lor Zornade
Dodis Lui, par stragiavade
Sott la Loze dal Palazz
Une sdrume di Sbravazz
Nizzulavin par balà.
Supo Ninis; Vignit cà?
Su une Cunche i Sunadors
Bass rilevs di Professors
Pizzigand i lor Stromenz.
Su j auzz ptui comovenz:

Han dismott la Ziguzaine
Cataclisme d'ogni naine -
Al Zinn! Zonn! i Contadins
Come tang Saltemartins
Brazzoland lis lor Pivelis
Che svolavin come Ucielis
Oguitant da Cortesans
E sbatevin piis e mans -
Opsassà! Chiupile Menie!
Di Ramacul ce Domenie!
Mai passion! Chiupile Zonie!
Busse! salte! Upp! Sempronie,
Su la Stike! Un Balz! La Sclave!
Bedenete! Un altre! Brave!
La Strupiade Venerande
Cu'l so Mapamond in bande

Morbinose, pitinine
Come trepule Gialine
Malmenave un chiou Jachin
Jasind sgurlos di Molin.
Jin i uarbs sun che Pariglie,
Spalancat l'otiche griglie
Cun magnetiche bricole
Devin spinte è capriole.
Ma une voos plomba da Jesse (1)
Rispetaimi la Polesse.
Verginelle di batae
Pronte al vot d'ogni Canae.
In virtut del so Brazzal
S'inzopede l'un stival,
Patatunff! a che chiadude
Jo comune la ridude.

(1) Jesse Capital del Regno di Jex in Afriche

Spaventaz j Umin des Oris
Murmugnavin cu lis Sioris,
L'Agnul vergin dal Chischiell
Si ha voltat quintri il Cordell,
E i Zigans in tentazion
Si han platat, sine qua non.
Cenonè doi Filarmonics
Di nature malinconics
Plens di snopps, cun riverenze,
Animaz de Concorenze
Si han chiatat in t'un moment
Distiraz sul paviment.
Al spetacul, chiante il giall,
Taas l'Orchestre, soste il ball,
Ecco clubbs! Lussurïos
Slanzin voi libidinos,

E di dul i semplizozz
Si ritirin cu'l sanglozz.
Mentri in tiare contrastavin
E ju impreggh riconcertavin
Gnuv bacan l'è saltat fuer
Frastornat dal gran sussur,
Ma la tombule fo tal,
Che no han fatt né ben né mal.
Esaltat dal spirt di vin
Come un fulmin Modestin
Pe vignole dei Amiis
Che sunavin sun doi piis
Al giavare a cheste chell
La Moral sul so platell.
Alfex, drusach, Olfe-croud,
Elmex, dagos, presme-doud,

Inter-peduc, gingerlò.
Embrix, crulicc, Re! Mi! Do!
Sturzecc, lardrex, salmedà,
Diaul! ti sfidi a indovinà.
Cussì chiocs di basse sfere
Sparnizaz par l'atmosfere
Devin sfogo e lor passion
Ne plui legre esaltazion
Cun grogh zergos stravaganz
Scurs Oracui di Briganz.
Nuje diis dei Diletanz
De Concordie tropp zelanz,
Che cusivin doos par dos
Cun bon spali, e seneos
Che tornassin a fa un zir
Suspiravin il biell tir.

Cun platoniche creanze
Strissinadis a la danze
Tire jo e tire tu,
Distrigaisi? jhce fufu!
Gole e presse di sbridins
Han furnit plui abitins.
Lis Deitaz plui disonestis
Si tignivin su lis cuestis,
E scherzand la pantomine,
No ere un anime chitine
Che di ridi si tigniss
Al barlum di chell ecliss.
Oh ce rischio di chei Mazz!
Se vedevin i Fantazz
Plens di fuuc, a la carlone
Dat di man a la roncone

No sai mingo ce ligrie
A che umane bechiarie?
Sei vicin, amì, parint,
Om volgar opur distint,
Il Bifolc, cò l'è il so dì
L'ha passion di discusì,
E no 'l pense diaule cree
Ne de forchie, ne galee.
Vevit dunchie, amiis, in ment,
E tignit par document
Che a fa mal no si faas ben
E te code sta il velen.
L'ire s'alze, treme, sbufe,
E la gionde va in barufe.

4
MS Fp 355

4

Giolfo ed Ermagore
Corrett.

Colpe un Cadavar
Interessant
Scuviart a Cividat
Su la Plaze Pauli Diacun
Il dì 29 Mai 1874
Chiàcare
Di un Udines
Di setantevottagne miezz
Vè cun plene confidenze
Dedicade a se stess

15 Avost 1874
In Udin
Chiase Mondine Tracluus

Testatic

Siben hai Selantevott
Sul Parnas jo voi divott
E no tem come Antiquari
Vie mi sei Apoll contrari.

Siarait un voli
Cividales
No puess tasele
Nanchie se oles!
Gisolf prin Duche
Di Cividat
Dal Re dei Ávars
In chiamp mazzat:
De proprie femine
Cun cur sbasit
Sott Pauli Diacun
Jo sepelit.
I Antics usavin
A dà ripos
In strade o plazze
A i lor famos.

Chest Forum julii
Lui vé in regal
Dal barbar Barbe
Alboin, il qual:
Brancat l'Italie.
Cun brio di Re
Dei Longobardos
Pavie invadè.
Montat sul Trono.
Siben crudel
Spiegà bandiere
Di San Michel.
Ne Cuminonde
Crepe trincat
Dovè Rosmonde
Scolae t'un flat.

Paterne furie,
Par tant oror,
Lu fasè vitime
Del so furor.
Da chees infamiis
Eurbat la ment,
jo mi sprofondi
Ta'l Monument.
Da Fionde belike
Chell clapp l'e fè;
E qual Golìe
Gisolf perì.
Il prin Tiberio
Mostre l'anell,
L'è il stil crocifar
Longobard biell.

Di filograne
La fibie d'aur
Jo emancipade
Dal so tesaur.
Chell rest di lagrimis
Spieghin benon
L'amare piardite
D'un Princip bon.
Senze rodele
Chei doi ceons
D'arint, mi parin
Ducai spirons.
Vistiz, scrizz, fregios
Armis, cuarp, luss,
Cui po distinghui
Fra chell patuss!

Tre dingh cun tataris
E uess dan su!
Va-ti-ci-na-re..
Nicc.. Pense tu.
A ve out sgrimie
Di alzà il cuviart
Senze scomponi
Chell distint Muart:
Mediant fotografo,
L'idee marcat,
Saress un idul
Par cividat.
Se sclizzotavis
Acid potent,
No dismolaviso
Qual se cement!

E po a lis curtis!
Cun t'un segass
Si liberavis
Da tant impass;
Ed ecco intate
Del Valoros
Il Personagio
Cu i drapps prezios.
Ma chees pestadis,
Tremons e schiass
Qualunque Mumie
Mande a patrass.
Se par fortune
Foss stat alì;
No sucedeve
Dal ciart cussì:

Se buere infame
Par fa dispiett
No vess dat dentri
Cu'l so soflett?
Chell Non tornajal
Al Scarpelin.
L'ha tredis secui
E o l'è Bambin?
Al mist spetacul
Vistit a lutt,
Opur fait fieste,
Mi adati a dutt.
Se cà us presenti
Lis mees ideis,
Dant paas e Storie,
Son colpe i sfueis.

Romilde Vedue,
Fra crucio e Amor
Dè man di Spose
Al so Agressor:
Puartand in dote
Lis Patriis claas
Par salvà il Regno,
Par vivi in paas.
Ma l'empio Cácano
Reneat spergur
Cun melaz lavris
E fel sul cur:
Zinzind di jessi
Nuviss content
Innondà d'armis
Il Continent.

Cussì a la svelte
Plui che Paron,
Si ha fatt cognossi
Chian di Pluton:
Cu'l fa massacro
Di Citadins,
E spandi stragis
Su j lor Confins.
Dopo il sachegio
Incendiat,
Da Turc Romilde
A l'ha impalat.
Se il vice Sarcofago
Del chiar so Ben
Us faas làin estasi,
Cun Vo conven.

Par che scuviarte
Interessant
Vares des visitis
Dicà indenant.
Cetantis disputis
Fra Dozz e Dozz
Sun chees cinisis
E siei richiozz?
Pardie Romilde
A lui vicin
Devi t'un Urne
Clozzi il Destin;
E in chell Dipuesit
Scrusignares
La nestre Storie;
Cividales!

Dunchie coragio,
Cirìt, sbusait!
Vo là durmiso?
Su speceait!
Ce ocor sul Duche
Sofisticà,
Gisolf non jsal,
Deventarà.
No stait ve pore,
Che quintri il fatt.
Ogni impusture
Romp il piquatt.
Borios Sofistic,
Par dassi ton,
Sbararà bombis
D'aghe e savon,

Ma chees son lusignis
Di stran brusat.
Che lis distude
Un frutt cu'l flat.
Ecco un indici
Di Monument!
Clamait il Sindic,
Che jo content:
O voi a bevi
Un scalf di Snops,
E dopo torni
Par chiapà i siopps.
Vo intant sfadiaisi.
Guai a dà un sitt!
Ma riquardaisi
Di chell cò hai ditt.

Oh ce Scuviarte
Acidental
Che faas là in epic
Scarpe estival?
Cetantis disputis
Par Cividat
Pe sacre tombe
D'un Antenat:
Di regie stirpe
Come us hai ditt
Difesamentri
Nel altri Scritt?
Su un pugn di spolvare
Fa tant sussur?
Se no 'l è il Duche,
Sarà un Tambur?

Par dovinale
Uul timp e Dozz
Sun pizzui datos
Dal timp corozz.
Qualchi Vampiric
L'ha discorut,
Ma Ghiquis franchis
Si han oponut:
Fasind cognossi
Cu la reson,
Che in chell scrutini
Uul precision.
Il Numismatic
Nestri Cigoi
Po fa sentenze,
jevaus d'imbroi.

E il so judizi
Al saress tal,
Di ve un aplauso
Universal.
Vait a chiatalu,
Cò vedares
Scrizz e racolte,
Si gloriares.
In chest contorno
Un plui fondat
In Archeologie
No l'è mai stat.
E del Re Càcano?
L'è ad Avarò!
Se al torne donghie,
Lu copi jò.

Quatri peraulis
Buti a la miei.
Se us faas fastidi,
No stait a lei.
Oh Gisolf Duche
Di Cividat!
Mi distu nuje
Del timp passat?
Dopo tang secui
Che tu has durmit
E j'è ben ore
Di cambià sit!
La to Persone
Sarà il trofeo
D'ogni vant Patrio
Di chest Museo.

Tu varas visitis
Di Coronaz,
Critics, Archeologos,
Dozz, Siors, Splantaz.
Il to Custode
Muini Sartor
Gravid di manciis.
Si farà sior.
Nadand te fole
Il Locandir
Farà furtune
Cu 'l Forestir.
Ogni Esercizi
In pirimpin
Ti dirà, Viva!
Nevod d'Alboin.

Ahi metamorfosi
Del cuarp uman,
Fin des Coronis
Tu faas ledan!
Epur che polvare
Di regio odor
Fasind fevele
Del to valor.
Dimi.. Romilde..
Là jse mai?
Ogn un la spiete,
La brame e vai.
Par voe di viodile
Nò fasin sfuarz,
Che in face al spieli
Parin tang Muarz.

Tu cir, tu clamile,
Sgarfile fuur,
T'un flanc pizzighile,
Mostrii il to cuur.
Se tu la abracis
In Tiare o in Cil
Da gnuv ti sposi
Culì in civil.
Ma tornii donghie
Come un Fantatt
Che si uadie
Par fa il so fatt.
Inquant e Prole,
Pensarin Nò,
E chest contorno
Sarà dutt to.

Dijelui, lis Gnossis
Di Cirsidat
Faran là in estasi
Regie e Sacrat.
Spedit l'ha Napoli
Seff Masanell (1)
Par to Copari;
E su l'anell?
La Filarmoniche
Consolaress
Cun gnove Orchestre
Dug i tiei uess.
Cà Muse fermiti!
Tochie al Sapient
A scrivi un Ino
Sul argoment.

(1) Masanell Caporivoluzionari del 1547.

Butinte là.

Chiantin o Muse
Era jo e Eu..
Viva Gisolfo!
jhieefufu!
Ben mio, chell Duche,
Bau del Friul
Indulà jsal?
In chest Satul!
Lì tante glorie
Luss, chiass, valor!
Oh di grandesse
Fatal splendor!
Ma la persone,
Armis, viestiz
In che cinise
Son convertiz!

Plane. Nome l'anime
j è un positiv
Pe vite eterne
Di muart o viv.
Virtut o Vizi
Son Capitai
Che nus precedin
j funerai.
Onors, richiessis,
Brio, dignitaz,
Comand, belesse,
Son vanitaz.
Il Mond uè treme
A un fier to pass,
Doman calpeste
Ziei uess in fass.

Lis azions duti
Di Puar e Sior
Son sul gran libri
Del Redentor:
E la sentenze
Che lui farà
Innapelabil
Par dug sarà.
Quintri tang Ateos
Blestemedors
Che nein l'essenze
Fin dai splendors:
Dimi bon Duche,
Par grazie to,
Sestu Gisolfo
Tu, Sì o Nò?

Reminiscenze

Cu'l timp e cu la pac
Il Gnespul si madure
E l'Om su la Vechiae
Cu'l Art corez Nature
Al lamp de infamie
D'antics Chischei
Di Feudataris,
Consultat Viei,
Ben mi riquardi
Di ve sintut
Che un dì Romilde
Ha in Cort vajut:
Forsi pes stragis
Del Spos novell,
Che al meditave
Di fai la piell.

Par tante pore.
Fatt su i baüi
Svolà par Chiargne
Ta 'l Fuart di Zui-
Ma chell Canibale
Potent sperzur
Re le ha colpide
Tra mur e mur-
Disonorade,
Da imbestialit
Plantà a la svelte
Un pal spuntit;
E taff! Romilde
Al impirà,
E al fier spetacul
Dug sgrisulà.

Par chest si chiante
In ton Mapal
Praat de Regine
Chell luuc fatal.
Studiait o Sindics
Un pooc di miei;
Cá o là, Par Baco!
je devi sei.
Se sun Gisulfo
Un Martiell less
L'ha fatt Pronostics,
Spieti un process;
In odio e Storie
D'un fatt tant clar,
Par dà pestadis
Di Batefiar.

Da chest cognossit
Che dutt l'inzen
Jo mett in vore
Pa'l public ben;
E no m'impuarte
Di Adulators,
Critics, Ipocritis
Ne di Censors.
Jo no lambichi
Spint dal fruzzon,
Né par la glorie,
Ma par passion.
Intant chell Duche
L'ha risveät
L'Archeologie
Di Cividat.

Bizareide

Dotor Bizaro
Seso spirtat?
A imbizarassi
Cun Cividat?
Circhela Storie
Del Duche prin,
E del Sarcofago
Che s'intindin?
Cambià Gisolfo
E'un Scarion,
Leudo o Giasindo?
Largo al Bufon!
Se foss la glaze,
Varess zurat
Che il Bizarismo
L'ha sglissiat.

Dai colpe es fuarfis
D'un Sartor sciocc
Che ha fatt sul Urne
Chell Non Caroc?
Il Mestri Muini
Fedel Uardian
Cun Vo le ha fisse.
Fals Gurizzan.
Sul armature
E su j vestiz,
Bizarizaiso
Par taca liz?
Us spude in muse
La veritat
E il uestri Opuscul
No l'ha plui flat.

Un just judizi
Mett in Galce
Cui cu tropp prove
O tropp a'l nee.
Se no vecs Causis
Mior di tratà,
Podes là a fassi
Bizarizà.
Fin su'l ampole
Chiatais ce dì;
Bizar... Son lagrimis
Del fatal dì.
Scolpit ha l'Urne
Gisolf, e Vo
Da bizarissim
Dises di nò.

Forsi us displasial
Che il Barbe alboin
Dat nus a'l vevi
Par Duche prin?
Bisave Cronache
Lu faas Sotan
Ne citat d'Austrie
Di Giustinian.
jo no contrasti;
Baste savè
Che a l'jere simbul
Di qualchi Re.
Piardut la Bussole.
Del prin foment
Voltais bandiere..
Sees un Portent!

Al Non Gisolfo
Azonzis l'A
Par dì Agisolfo..
Dotor.. Uà! Uà!
Ma se vees tante
Temeritat,
Ce ul dì che il Foro
No us ha scartat?
Florive in France
Dott Cavilon
Che in Cort se chiave
La devozion:
Decrett lu fulmine
Di Regios sgrizz.
Cause piardude
Qualsei so indrizz.

Sofistichezzis,
Rivalitaz,
Antipatie,
Venalitaz:
Riguard, grasidezze
Nei Tribunai
Odio o Amicizie
Son criminai
Se il Bizarlengo
Se chiape a pett,
Bizastoraimal
Cun t'un sorbett.
Par che impudenze
Grec Bizarar
Us ha fatt Principe
D'ogni Bausar.

Astree tradide
Da Rabulons
Di e gnott suspire
Su lis rezons.
Che uestre sgrincie
Erie di stucc
Che su j Gingiglios
Ha fatt di cucc?
La bizarie
Sul tragic fatt,
Nus bizarize
Che vees dal Matt.
Cun tang Bizàrbulos,
Podeso dì,
Che vees de buse
Giavat un Grì?

In Bizardarie

Bizariamentri
Bizarizand
Dibott lis bugaris
Saran diband.
In Bizarliriche
Bizardarie
Di vo plui insipide
No j è pardie.
Se no l'è il Duche,
Sior Bizarell,
Bizarizainus
Cui che a l'è chell.
Arbòit us clame
a Convenzion,
Vo come Archeologo
Seit Bizarbòn.

Di plui, se è vere
Che sees Amiis,
Bizarunissi
Chesgli quatri diis:
Che us permett Atropo
Che imbizariz
La Gisolfestasi
Come Erudiz.
Anzi a triouf
De veritat
Opuscolaisi
Pe eternitat;
Che la potenze
Del uestri Scritt
Sarà un Oracul
Futur. Hai ditt.

Sant Ermagore in Udin 1874

Sant Ermagore Prelat
E il so Diacun Fortunat
Da Sebasto Erucidaz
Fin da secui Veneraz
Come nestris Protetors
Nus regalin gran concors.
Sul plui biell de lor zornade
Dodis Lui, par stragiavade
Sott la Loze dal Palass
Une sdrume di Sbravass
Nizzulavin par balà;
Supo Ninis vignit ca?
Su une banchie i Sunadors
Bass rilevs di Professors
Pizzigand i lor strumens
Su j acuss plui comovens

Han dismott la ziguzaine
Cataclisme d'ogni naine.
Al Zinn! Zonn! I Contadins
Come tang Saltemartins
Brazzolaud lis lor Pivelis
Che svolavin come Ucielis
Ognitant da Cortesans
E sbatevin piis e mans.
Opsassa! Chiupile Menie!
Di Ramacul ce Domenie!
Mai passion! Chiupile Zonie!
Busse! Salte! Upp! Sempronie!
Su la Stiche! Un balz! La Sclave..
Bedenete! Un'altre! Brave.
La strupiade Venerande
Cu'l so Mapamond in bande

Morbinose, pitinine
Come trepule gialine
Malmenave un chiocc fachin
Fasind sgurlos di molin.
Fin i Uarbs sun che Pariglie,
Spalancat l'otiche griglie,
Cun magnetiche bricole
Devin spinte e Capriole
Ma une voos plombà da Fesse (1)
Rispetaimi la Polesse.
Verginele di Batae
Pronte al Vot d'ogni Canae
In virtut del so brassal
S'inzopede t'un stival,
Patatunff! A che chiadade
Fo comune la ridude.

(1) Fesse Capital del Regno di Fez in Afriche

Spaventaz j Umin des Oris
Murmugnavin cu lis Sioris,
L'Agnul vergin dal Chischiell
Si ha voltat quintri il bordell,
E i Ziganz in tentazion
Si han platal - Sine qua non - -
Cenonè doi Filarmonics
Di nature malinconics
Plens di snops, cun riverenze,
Animaz de concorenze
Si han chiatat in t'un moment
Distiraz sul paviment.
Al spetacul chiante il Giall.
Taas l'Orchestre, soste il ball,
Ecco clubs! Lussurios
Slanzin voi libidinos

E di dul i semplisoss
Si ritirin cu'l sangloss.
Mentri in tiare contrastavin
E ju impresgh riconcertavin
Gnuo bacan l'è saltat fuur
Frastornat dal gran sussur,
Ma la tombule fo tal
Che no ha fatt ne ben ne mal.
Esaltat dal spirt di vin
Come un fulmin Modestin
Pe vignole dei Amiis
Che sunavin sun doi piis
Al giavave a chest e chell
La moral sul so platell.
Alfex, drusach, Olfe-croud,
Elmex, dagos, presme-doud

Inter-peduc, gingerlò,
Embrix, crulicc Ré.mi!do!
Sturzecc, lardrex salmedà
Diaul! ti sfidi a indovinà.
Cussì Sniocs di basse sfere
Sparnizzaz par l'atmosfere
Devin sfogo e lor passion
Ne plui legre esaltazion
Cun grogh zergos stravaganz
Scurs Oracui di Briganz.
Nuje diis dei Diletanz
De concordie tropp zelanz
Che cusivin doos par dos
Cun bon spali, e seneos
Che tornassin a fa un zir,
Suspiravin il biell tir.

Cun platoniche eleganze
Strissinadis a la danze,
Tire jo, e tire tu,
Distrigaisi! jhieeffufu!
Gole e presse di sbridins
Han furnit plui abitins.
Lis Deitaz plui disonestis
Si tignivin su lis cuestis,
E scherzand la pantomine
No ere un anime chitine
Che di ridi si tigniss
Al barlum di chell ecliss.
Oh ce rischio di chei mazz!
Se vedevin i Fantazz
Plens di pucc, a la carlone
Dat di man a la roncone

No sai mingo ce ligrie
A che umane bechiarie?
Sei vicin, amì, parint,
Om volgar opur distint,
Il Bifolc, cò l'è il so dì
L'ha passion di discusì,
E no 'l pense diaule cree
Ne de forchie, né galee.
Vevit dunchie, amiis, in ment,
E tignit par document
Che a fa mal no si faas ben,
E te code sta il velen,
L'ire s'alze, treme, sbufe
E la gionde va in barufe.

5
ms fp355

5.

Gisoffo Comune Ermagore

Par mio Cont

+

Colpe un Cadavar
Interessant
Sauviarta Cividat
Sula Plaze Pauli Diacun
il dì 29 Mai 1874
Chiácare
D'un Udines
Di setantevotagn
Ué cun plene confidenze
Dedicade a se stess

In Udin 10 Avost
1874
Nela Chiase Medin
in Fradaus

Destati

Siben hai setantevott

Sul Parnas o voi di trott

E no tem come Antiquari

Che mi sei Apol contrari.

Siaraitun voli — Cividales,
No puess tasele — Nanchie ce oles.

Gisulfo Duche
Di Cividat
Dal Re dei Àvars
In chiamp mazzat:
Zo de so femine
Sott il Plazal
In chell Sarcofago
Mitut in sal.
j Antics usavin
Sepelì i Ress
Nel plui biell centro
Del lor possess.
Vé Lui chest foro
Dal Barbe Alboin

Tremend tes ueris,
E in paas sassin:
Che opresse Italie,
Cun brio di Re
Dei Longobardos
Pavie invadè.
Montat sul trono...
Siben crudel..
Spiegà bandiere
Di San Michel.
Bevut te crepe
Di Cuminond
Scolà Rosmonde
Cun spreyz profond.

Paterne furie,
Par tant oror
Lu fasè vitime
Del so furor.
Sviarsat il stomi
Par chell violent,
jo mi sprofondi
Tal Monument.
De Catapulte
Chell clapp l'è fi.
E qual Golie
Gisulf perì.
Il prin Tiberio
L'è sul anell,
E il stil crocifar
Longobard biell.

Di filograne
La fibie d'aur
Jo emancipade
Dal so tesaur.
Ecco l'ampole
Del fatal dì?
Chell rest di lagrimis
Mi faas vai.
Senze rodele
Chei doi cëons
Di metal nobil
Saran spirons.
Spalars, scudo elmo
Lance o spadon
Scriss, cuarp, son larvi
De coruzion.

Tre dingh cun tataris
E uess, dan su!
Va-ti-ci-na-re!
Nicc.. Pense tu?
A ve vut sgrimie
D'alzà il cuviart
Senze scomponi
Il Duche muart:
Mediant fotografo,
L'idee marcat,
Saress un idul
Par Cividat.
Ce schlizzotavis
Acid potent,
No dismolaviso
Chell duur Cement!

E po a lis curtis --
Curt t'un segass
Si liberavis
Da tant impass;
Ed ecco intate
La dignitat
De polverose
Vitalitat:
Cu j acessoris
Del brio Ducal
Par stropà bochie
Bizarial.
Cun chees pestadis
Tremons e schiass
Qualunque Mumie
Monde a patrass.

Se par fortune
Foss stat a lì
No sucedeve
Mingo cussì:
Qualore l'ajar
Cu 'l so soflett
No. l'vess fatt polvar
D'un tant Sogett?
Chell Non tornajal
Al Scarpelin.
L'ha tredis secui
E a l'è frutin.
Al gnuv spetacul
Vistit a lutt,
Opur fait fieste;
Mi adati a dutt.

Se cà us presenti
Lis mees ideis
Dopo de Storie
Son colpe i Sfueis.
Romilde Vedue
Fra crucio e amor
Dè man di Spose
Al so Ucisor:
Puartand in dote
Lis Patriis claas
Par salvà il Regno
E vivi in paas.
Ma l'empio Càcano
Barbar sperqur
Cun melaq lavris
E fel sul cur:

Finzind di jessi
Nuvizz content
Innondà d'armis
Il Continent.
Cussì a la svelte
Plui che Paron
Si ha fatt cognossi
Chian di Pluton:
Cu 'l fa massacro
Di Citadins
E spandi stragis
Su i siei Confins.
Dopo il sachegio
Incendiat,
Da Iure Romilde
A l'ha impalat.

Se il ricc Sarcofago
Del so chiar Ben
Us faas là in estasi,
Cun Vo conven.
Cetantis visitis
Da chi indenant
Par che scuriarte
Cussì important?
Cetantis disputis
Fra Dopp e Dopp
Sun chees cinisis
E siei richiopp?
Ma riquardaisi,
Che lì vicin
Romilde ha l'urne
Del so Destin.

E in chell Dipuesit
Scrusignares
La vere Storie
Cividales -
Dunchie coragio!
Cirit! Sbusait!
Vo là durmiso?
Su speceait!
Ce ocor sul Duche
Sofisticà?
Gisolf non jsal?
Deventarà.
Vevit pazienze..
Che quintri il fatt
A chiatà beghis
A l'è di matt.

Ecco l'indizi
D'un Monument!
Clamait il Sindic?
Schiampi un moment
A bevi un Litro,
Torni subitt.
Ma riquardaisi
Di chell co hai ditt.

Oh ce scuviarte
Acidental
Che faas là in epic
Scarpe e stival!
Cetantis disputis
Par Cividat
Par vie de tombe
D'un Antenat:
Di regie stirpe
Come us hai ditt
Difusamentri
Nel altri Scritt?
Su un pugn di polvar
Fa tant sussur?
Se no l'é il Duvie,
Sarà un Tambur.

Par dovinale
Uul timp e Dozz
Sun pizzui datos
Dal timp corozz.
Qualchi Uampiric
L'ha discorut,
Ma ciartis Ghignis
Si han oponut:
Fasind cognossi
Cu la reson
Che in chell scrutini
Uul precision.
Il Numismatic
Nestri Cigoi
Po fa sentenze,
jevaus d'imbroi.

E il so judizi
Al saress tal
Di ve un aplauso
Universal.
Lis soos Racoltis
E scrigg basag
Sul Antiquarie
Son varitag.
In chesgh contornos
Un plui fondat
In Archeologie
No l'è mai stat.
E del Re Cacano?
L'è ad Avaró.
Se al torne donchie,
Lu copi jo.

Quatri perantis
Buti a la miei;
Se us faas fastidi,
No stait a lei
Oh Gisulf Duche
Di Cividat,
Mi distu nuje
Del timp passat?
Dopo tang secui
Che tu has durmit
E j'è ben ore
Di cambià sit?
La to Persone
E j'è il trofeo
D'ogni delizie
Di chest Museo.

Saran des visitis
Di Coronaz,
Critics, Archeologos,
Dozz e Splantaz.
Il to Custode
Muini, Sartor,
Cu'l truc des manciis
Si farà sior.
Alegramentri
Il Locandir
Farà fortune
Cu'l forestir.
Ogni Esercizi
In pirimpìn
Ti dira, Viva
Nei od d'Alboin.

O Metamorfosi
Del cuarp Uman,
Fin des Coronis
Tu faas ledan?
E pur che polvare
Cun dott fervor
Fasind fevele
Del to valor.
Dinci.. Romilde..
Là jse mai?
Ogn'un la spiete,
La brame e vai.
Par voe di viodile
No' fasin sfuarz,
Che in face al spieli
Parin tang muarz.

Tu cir, tu clamile,
Sgarfile fuur,
T'un flanc pizzighile,
Mostrj il to cuur.
Se tu la cuchis
In tiare o in Cil
Da gnuv ti sposi
Culì in Civil.
Ma tornii donghie
Come un Frutatt
Che si maride
Par fa il so fatt.
Inquant e Prole,
Pensarin No;
E chest Contorno
Sarà dutt Jo.

Di plui lis Gnozzis
Di Cividat
Faran là in estasi
Regie e Sagrat.
Spedirà Napoli
Seff Masanell (1)
Par to Copari;
E su l'anell!
La Filarmoniche
Consolaress
Cun gnove orchestre
Dug i tiei uess.
Cà Muse fermiti
Tochie al Sapient
A scrivi un Ino
Sul Argoment.

(1) Masanell famor rivoluzionari del 1547

Podìn rischiale!

Chiantìn o Muse
Tra jo e tu
Viva Gisolfo!
Hjeesufu!
Ma chest prin Duche
Bau del Friul
Indulà jsal?
In chest satul!
Lì tante glorie
Luss, chiass, valor?
Oh di supiarbie
Lamp traditor!
Ma la persone,
armis, visliz
In che cinise
Son convertiz?

j è nome l'Anime
Un positiv
Pe vite eterne
Di muart o viv.
Virtut o Vizi
Son capitai
Che nus precedin
I funerai.
Onors, richiessis,
Brio, dignitaz,
Comand, belesse
Son vanitaz.
Il Mond uè treme
A un fier to pass
Doman calpeste
Tiei uess in fass.

Lis azions dulis
Di puar e sior
Son sul gran libri
Del Creator.
E la sentenze
Che lui farà
Inapelabil
Par dug sarà.
Quintri tang Ateos
Blestemedors
Che nein l'essenze
Fin dai splendors:
Dinus bon Duche..
Par grazie to.
Sestu Gisolfo
Tu sì o nò?

~~Reminiscenze~~

Cul timp e cu la pae
Il Gnespul si madure
E l'Om su la vechiae
Marciss in sepulture.
Al lamp de infamie
Di vics Chischiei
Su i ex Dondominos
Consultat Viei:
Ben mi riquardi
Di ve sintut
Che un dì Ronilde
Si ha scompunut:
Forsi pes stragis
Del Spos novell,
O pes protestis
Di fai la piell.

je par salvassi
Fatt su i baiui
j'è lade in chiargne
Ta'l fuart di Zui.
Ma chell Canibale
Potent sperzur
Te le ha colpide
Tra mur e mur.
Disonorade,
Dutt giovial
Fasè a la svelte
Che si alzi un pal.
Sun lui Romilde
al impirà,
E al fier spetacul
Dug sgrisulà.

Parchest si chiante
In ton Mapal
Praat de Regine
Chell luuc fatal.
Studiait Sindics
Un pooc di miei,
Cà o là jo zuri
Che devi sei.
Se sun Gisulfo
Un Martiell less
L'ha fatt pronostichs,
Spieti un process.
In odio e storie
D'un fatt tant clar,
Par da pestadis
Di Batefiar.

Da chest cognossit,
Che dutt l'inzen
jo mett in vore
Pa 'l uestri ben.
E no m' impuarte
Di adulators,
Critics, Ipocritis,
Né Derisors.
jo no lavori
Par bez ne onor
Ma par confondi
Bausar Censor.
Intant chell Duche
L'ha risveät
L' Archeologie
Di Cividat.

Ultim mio trateniment
Su la interessant scuviarte
Del cadavar di Gisolfo
Prin Duche di Cividat
Sott la Plaze Pauli Diacun
Del dì 29 Mai 1874

Bizareide

Dotor Bizaro
Seso spirtat
A imbizarassi
Cun Cividat:
Cirche la Storie
Del Duche prin,
E del Sarcofago
Che s'intindin?

Cambia Gisolfo
D'un ricc Scarion,
Leudo o Giasindo?
Largo albufon!
Se foss la glaze,
Varess zurat
Che il Bizarismo
L'ha sglissiat.
Dai colpe es fuarfis
D'un Sartor sciocc
Che ha fatt sul Urne
Chell Non barocc?
Il Mestri Muini
Fedel Uardian
Cun Vo le ha fisse
Fals Gurizan.

Sul armature
E sue j vistiz
Bizarizaiso
Par tacà Liz?
Us spude in muse
La veritat,
E il uestri Opuscul
No l'ha plui flat.
Un just judizi
Mett in galee
Cui cu tropp prove,
O tropp al nee.
Se non ves Causis
Mior di tratà
Podes là a fassi
Bizarizà.

Fin sul Ampole
Chiatais ce dì?
Bizar! son lagrimis
Del fatal dì.
L'è scritt sul Urne
Gisulf; e Vo
Da Bizarissim
Dises di nò.
Forsi us displasial
Che il Barbe alboin
Dal nu sa'l vevi
Par Duche prin?
Qualchidun pense
Che Giustinian
Vanti la glorie
Di So Sotan.

jo no contrasti..
Baste savè
Che nus rezeve
Par qualchi Re.
Piardut la bussole
Del prin foment
Voltais bandiere;
Sees un Portent.
Sul Non Gisolfo
Mi azonzis l'A
Par dì Agisolfo!
Dotor.. Ua! Uà!
Ma se vees tante
Temeritat,
Ce nul dì che il foro
No us ha scartat?

Florive in France
Un Cavilon
Che a dug sechiave
La devozion.
Decrett lu fulmina
Di Regios sgriss.
Cause piardude
Qual sei so indriss.
Sofisticheßis,
Rivalitas,
Antipatie,
Venalitaz,
Riguard, grandesse,
Nei Tribunai,
Odio e Amicizie
Son criminai.

Se il Bazarlengo
Se chiape a pett
Bizastoraimal
Cun t'un sorbett.
Par che impudenze,
Genio bizar,
Us ha fatt Princip
D'ogni bausar.
Astree tradide
Da astuss Legai
Di gnott suspire,
E su'l dì vai.
Che uestre sgrimie
jse di stucc,
Che su j Gingiglios
Ha fatt di cucc?

La Bizarie
Sul tragic fatt
Nus Bizarize
Che ves Dal matt.
Bizariamentri
Bizarizand
Di Gott lis Guzaris
Saran Eibandt.
Se no l'è il Duke
Sior Bizarell,
Bizarizainus
Cui che a l'èchell.
A Gòit us dame
A convenzion,
Se sees Archeologo
Non fait di Adon.

Di plui se è vere
Che sees Amiis
Bizarissimi
Viergh quatri diis:
Che lare Parche
Us lassarà
Su chest Ergastul
Bizaronà.
Anzi da Ghignis
Sul ver plantat
Fait un Opuscul
Pe eternitat;
E la potenze
Del uestri Scritt
Sarà un Oracul
Futur. Hai ditt.

Comune di Udin

Praclunus blesteme,
Sberle la int
Cussì a buin ore
L'è rott il puint?
Sarà dutt merit
Dal inzignir
Che dutt aprove
Pa 'l mal dal tir.
Cò l'é d'acordo
L'imprenditor
Al sa diresisi
Cu 'l so lavor.
Se s'inzopede..
Al caas fatal
juste lis cuestis
Adizional.

Prin Lui 1874

Vevit pazienze..
Lu justaran.
Ma guaie grepie
Se al dure un an.
Sul Borg Glemone
Dongie folin
Il front de Roe
Mostre un sbridin.
Son ciartis pieris
Par colà ju,
E i frupp se sorin
A saltà su.
D'un ore al altre
Mi par vedè
A sfracassassi
Ce ocor doi tre.

Lu sa la Giunte
Ma passe e taas.
Sol par da tassis
Mai si da paas -
Co no podevis
justà chell blecc
Parce chell arzin
Sul aghe a secc?
O culumie
Municipal!
La codebuje
Faas manco mal.
Ah cu lis lagrimis
Di Cercantins
Ha siarat Plagis
Par fa zardins?

Che al fin no servin
Che a strissinà
Codis di Sioris
E po.. Cui sa?
Un Garibaldi,
Vidind ju eccess
Al fast di Sindic
Rinunciaress.
Ahi! La supiarbie
Non lu permett.
Po il Mond! Adasi!
E il mio concett?
Se Dio l'è prossim
A judicaus,
Il Mond cun ce armis
Po raal salvaus?

Fait pur da Despotè
L' Ateo mondan
Riten che l'Anima
Sei di Flaiban -
Su lis chiaveffis
Si vedarìn.
Oh dì teribil,
Ultim e prin!
Se Aristocratic
Faas di Paron,
Po là a pièdiassi
Costituzion.
Fin che comandin
Fra nò i Shivai
Cheli Muss di Zocul
Che al tasi e pai;

Se al poe parliare
Zejutt e sacc,
L'è pront il Diambar
A dai l'atacc.
E pa'l prestatic
I giave pur
Cun arogange
Sang viv dal cuur.
Ah! buine fede
Par tang pastiss
Ha rott lis citis
Dei Blebiciss.

Sant Ermagore in Udin

Sant Ermagore Prelat
Cu'l so Diacun Fortunat
Da Sebasto trucidaz,
Fin da secui veneraz
Come nestris Protetors
Nus regalin gran concors.
Sul plui biell de lor zornade
Dodis Lui, par stragiavade
Sott la Loze dal Palazz
Une sdrume di sbravazz
Stan in ualme par balà;
Fantazinis, supo cà?
Su une banchie i Sunadors
Bass rileus di Professors
Pizigand i lor Strumenz
Nei acuz plui comovenz

12 Lui 1874

Hon dismott la Ziguzaine
Cataclisme d'ogni naine.
Al Zinn! Zonn! i Contadins
Dei zupezz plui saltarins
Brazoland lis lor Pivelis
Che svolavin come Ucielis
Ognitant da Cortesans
E sbatevin piis e mans.
Opsassa! Chiupile Menie.
Benedete ste Domenie!
Mai passion! Chiupile Tonie!
Su une Pulche Macedonie?
Sunait Stichis? Nò la Sclave!
Viva il Seul d'aur di me Ave!
La strupiade Venerande
Cu 'l so Mapamond in bande

Morbinose, pilinine
Come trepule gialine
Malmenave un chioc fachin
Fasinò sgurlos di Molin-
fin i uarbs sun che Pariglie
Spalancade la lor griglie
Cun magnetiche bricole
Devin spinte e capriole;
Ma une voos plombà da Fesse (1)
Rispetaimi la Polesse!
Verginelle a la sbarae
Pronte al vot d'ogni marmae
In virtut del so braggal
S'inzopede t'un stival;
Patatunff! A che chiadude
Fo comune la ridude.

(1) Fesse Capital del Regno di Fex in Afriche

Cenonè doi filarmonics
Di nature malinconics
Animas de Concorenze
Cu j archess in scadescenze
Si han chiatat in t'un moment
Distiras sul paviment.
Al spetacul chiante il Giall,
Faas l'Orchestre, soste il ball,
Ecco Clubs! Lussurios
Slungin voi libidinos,
E di dul i semplizoss
Si ritirin cu'l sangloss.
Mentri in tiare contrastavin
E ju impresgh riconcertavin
Gnuv bacan l'è saltat fuur
Frastornat dal gran sussur

Ma la tombule fo tal,
Che no ha fatt ne ben ne mal.
Esaltat dal spirt di Vin
Come un fulmin, Modestin
Pe vignole dei Amiis
Che sunavin sun doi piis
Al giavare a chest e chell
La moral ta 'l so platell.
Nuje diis dei Diletanz
De Concordie tropp zelanz
Che cusivin dos par dos
Cun bon spali, e seneös
Che tornassin a fa un zir,
Suspiravin il biell tir.
Strissinadis cun baldanze
Gloriösis a la danze,

Tire jo, e tire Tu,
Distrigaisi? jheefufu!
Ma te presse i abitins
Han fatt sagre di sbridins.
Lis Deitaz plui disonestis
Si tignivin su lis cuestis,
E scherzand la pantomine,
No ere un anime chitine
Che di vidi si tigniss
Al barlum di chell ecliss.
Ni — in fine
Oh ce rischio di chei Mazz!
Se vedevin i Fantazz
Plens di puuc, a la carlone
Dal di man a la roncone,
No sai mingo ce ligrie
A che umane bechiarie!

Sei vicin, Ami, Parint
Om volgar opur distint,
Il Bifolc co 'l è il so dì
L'ha passion di discusì,
E no 'l pense diaule cree
Né de forchie ne galee.

Aggiunta N. 1

Di spavent j Umin des oris
Smurmugnavin cu lis Sioris,
I Ziganz pe confusion
Si han platat — sine qua non —
E il cast Agnul dal Chischiell
Si ha voltat quintri il bordell.

6
ms fp 355

Dialogo in versi
Canti cinque
di
Antonio Broili

Sul timp passat e presint
Des nestris vicendis
Dialogo
Fra un Vieli e un Zovin
Strussie di tre mees
finide
j ultims di Fevrar 1872
in cinc Canzons

Dal Palaz Gricul 1439 nevi
su la Rive del Zardin

Protestonomie

Soi Vieli puar e a front che no hai bardele
Ueì fin co vin chiantà la Falulele.

Letere di racomandazion

Siben plui mees mi costis di future,
O chiar Opusculutt fì de miserie
Par dì lis chiossis cun disinvulture
A Ghignis imparzials d'alte criterie,
Zire Citaz, Mars, Monz, Vilis, planure
A cost di suazzà flums e bati glerie,
Po par non rompi grinte su la glorie
Và nete es plui Chitines la fressorie.
Cussì no varan cur ju Invidios,
Tant mancul Aretins o Criticons
Di fa sun chest pistun i Cavilos
Par malmenami in plui Conversazions,
Ma compatind un Vieli rispetos
Che umilmentri presente cinc Canzons
Diran, l'ha fatt, puar diaul, chell cu ha podut
Par svergonzà i Talenz sul timp piardut.

Un Zovin educat ch'ame se stess,
Abomini la vite del Poltron,
Del Splendid, del Avar, del Chiadiuess,
Secondi il bon Istint cun gran passion
Tratand la Patrie Lenghe cun progress
A so vantazz, del Prossim e Nassion,
E cun fame di just e brav Furlan
Vivarà ben, a lung, robust e san-
Se jo foss stat ozios in vite me,
E non vess sostignudis gran fadiis,
Se vess badat al stimul del plasè
E non foss stat batut des traversiis
Sostigninlis da jobb come un dovè,
No varess a miezz Mees setantesiis,
Ma muart da un piezz, opur plendi schinelis
Instupidit, strissinaress lis zuelis.

Chiant prin

Vieli Benedete l'Antigaie
Paraninfe di content,
Cumò il Mond l'è une Canaie
Senze cur e turbolent.

Jovin O ce Lenghe malquinzade!
Sero dioc! Pa'l antedoi!
Se lìn vie par cheste strade
Nus clapadin dug i doi.

Vieli Cataclismis di violenze
Plui no vidin di chianìn,
Che la sode me prudenze
Ha sconfitt il lor morbin.

Jovin Chiantìn dunchie, biele Irene!
Viva il Re cu'l so Statut,
Che a l'ha rote la chiadene
Del Austriache sclavitut.

Vieli Planc, us prei, no stin fa folis,
Che nus manchin plui confins,
E no valin pitegolis
Cu j Teutons a j azalins.

Zovin Par cumò siarin un voli,
Che vin altris tananais.
Dovaran pleä il zenoli
Quand che mancul la pensais.

Vieli Co 'l marchiave il Foro in Toghe,
E il Bonton dutt zojelat,
In alore vevin voghe
Dug i rams di ativitat.

Zovin Nus cee il Gaaz uè al Cesendeli,
Viagi a furie di Vapor,
Par telegrafo feveli,
Cu 'l Petrolio faas lusor.

Vieli Par [illegible]
Parz [illegible] i plui Sapienz
Su j Planezz nui predisevin
I futurs avenimenz.

Zovin Cumò vin Litografiis,
Torbe, Fossil, fulminanz,
Magnetismo, oleografiis
Mecanismos importanz.

Vieli Veneziane Idrometrie
Flums, torenz tignive in fren,
La Fontane e Rois, Pardie!
Vevin simpri il gargatt plen.

Zovin Ce oso miei de nestre jete!
Si fotografe in minuz,
La Citat semee Polzete,
Chiàntin Muezzis sui paluz.

Vieli San Cristoful, Borg Glemone,
Abrenuntio ta i slavins!
La Conserve il Font sbufone,
Rugne l'Ort dai Jclipins.

Zovin Qualchi sviste in mil impresis
Nel lambicc di mieze etat
O ta'l esit o tes spesis,
Mai bon sens ha criticat.

Vieli Dovaressis svergonjassi
D'un Zardin cussì impustott,
Stuff e stracc di voltolassi
Ta'l pulvin o ta'l papott.

Zovin Seso uarb, che no us colpissin
L'aperture, l'alzament,
I diluvis che sparissin,
Del Spreatt l'imboniment?

Vieli Ma la Bife è simpri in vore,
Dutt l' Ovat in plen sconquass,
Il Fossal dì e gnott faas pore,
Bovilar Museo di class.

Zovin Pazientait che lu finissin,
E daspò discorares.
Il dissen dug benedissin..
Che dal Cai no la saves?

Vieli Sessant agn o vigilavi
L' alt progress de plantizion,
E d' Istat o mi beävi
Sott l' ombrezz del folt Cignon.

Zovin Dei ramazz la strage amare
L' ha imbilat ogni Furlan.
Sun chei troncs ne nid ne gare
I Uceluzz plui no faran.

Vieli Lavà fraide l'armadure
Del Custode dal Paiis
Prin che i fasin la fature
Di tornanusal in piis.

Zovin Se il Mecanic l'è un fanatic
Plui che mestri, jo diress
Di passalu ad un plui pratic,
Che in pooc timp lu justaress.

Vieli Ogni pooc che la Comune
Si la lassi zuguà,
Nus vend No' Soreli e Lune
Par podessi spitichà.

Zovin Us dirai, che sul proposit
De lis plantis; di delir
A vedè chell gran sproposit,
Ha schiappat il Pirucchir.

Vieli Par caprizis provisoris
Si sconquassin biei Locai;
Maladetis lis Camoris
Di Mussaff o di Venai.

Zovin I Artezans un pooc al orse,
Chiantuzzavin fra di lor,
Benedete la risorse
La Comun e Imprenditor!

Vieli Se si faas il cont des spesis,
Coste plui miezz Inzignir
Dei lavors fazz a ripresis
Ben o mal cu'l lor razir.

Zovin Confrontait Pusquell, Cortazzis,
Bordolea, Trevys, Ronc, Grizzan,
Po lis Rois nes plois o glazzis
Cu'l presint. Sior Barbequan!

Vieli Se in Progetz nus malmolzevin
Quachios quachios plui milions,
Ale a bracis fa dovevin
Come Rasse di mangions -

Zovin Cui cu serv merte salari
Sant dal Public che privat.
Ma passand ad un Evari
Devin dassi un poc di Stat.

Vieli Jo culì diress blestemis
Se no vess educazion;
Se nus spuarsin i siei temis,
Ul sbrocassi la Reson.

Zovin No la veso mai finide?
Cria di Temul! Imbecil!
Us vignissie la pivide!
Vait a steus, o cambiait stil.

Strofe 32

~~Viant second~~

Vieli Une volte lis Morosis
Nus tignivin par Deitaz,
E cumò ches svergonzosis
Par tang Diaui dischiadenaz.

Zovin Dutt dipend dal cocolatis
Sgravidaud qualchi lor voe,
Compatilis, frequentatis,
Strolegà i Planezz te roe.

Vieli Sott Vignesie si viveve
Cujetuzz da Beniamins,
Si frajave e si gioldeve
Cun tre quatri bagatins.

Zovin Par Ceu! Beu! Suspiezz, vendetis
Di Patrizi o Barnabott
Innocenze leve a fetis,
O pichiade come un Crott.

Vieli L'alte glorie serenissime
Del Domini di San Marc
jere tant luminosissime
Che eclissave ogni rimarc.
Jovin Trichis Nobils, carnifiis,
Chiestelans, Strii, Chitinezz,
Dispotismos, malefiis,
Orcui, Spetris, Diaui Folezz!
Vieli Fai, Virtuzz, stramberjs, vizis,
Simpatiis, superstizions,
Bordei, folis, prejudizis
Maglin dutis lis Nassions.
Jovin Feudalismo Aristocratic
Sitibond di sang uman
Cruzidave il Democratic
Da superbo, injust, tiran.

Vieli Qualchi Birbo d'alte sfere,
Fra tang Astris luminos,
In confront l'è une chimere.
Ogni dretl l'ha il so ledros.

Zovin Une Liit.. Domandi scuse,
No podeve finì mai
Se no levin de Meduse
Cun preeris e regai.

Vieli Cumò sì che è buine fede
Cu un Costum cussì corott?
Viod Astree par ca mercède
Vend resons da Isiariott.

Zovin Nel oror di puinz e stradis
Levin fuur cu 'l cur in man;
E a furnivin lis contradis
Furiei, poppis e pantan.

Vieli Salus di Boi, Coscrizz e Agravis,
Chell da vite al infelizz,
Chell protezi Artisgh e Savis
Nus rindeve dug felizz.

Jovin Diso nuje dei Martiris
De la Sacre Inquisizion?
Predis, Fraris, Papals nuris
Han stordit Giove e Pluton.

Vieli Ma del ben no si fevele?
De lor scienze universal,
Teologiche loquele
D'ogni ment levan e sal?

Jovin Dai Filosofos Maestris
Sapientissims, secolars
Par antic, come ai timps nestris
No haner fatt gran luminars?

Vieli Jo non jentri in chell scrutini!
Sai, no sai, rispeti e taas.
Lassi al Mond che la indovini,
jo soi Lazar Metipaas.

Zovin Paas e losche fatal storie
Furfantade da Gemizz
Par studrà la mangiadorie
Vaticane di pastizz?

Vieli Si calpeste l'Om pacific
Di qualunque dignitat,
Se al fevele da Politic
O di Cult o Libertat.

Zovin Robespiers in vite scapule
Dai Madriadis fiscai
Slanzin pur. Za son te trapule
Come infams Sardanapai.

Vieli Pape, Re, Sant, Infalibil
Vanti pur il Quirinal?
Ma tratansi del Censibil,
Moli fuur il Temporal.

Zovin Ego sum - Deo? - Merces vestra
Magna nimis. Ce oso mici?
Statuam vos in parte destra
Se saves a me fedei.

Vieli Dio no j baste in vicompiense,
Che a'l ha al Mond sacrat il cur.
Pe so magiche aparenze
Lui resist infin che al mur.

Zovin Noli tanger Christos meos
Nus ha ditt il Redentor.
Si loquamur contra eos,
Stuggighin il so furor.

Vieli — Da chest scritt ogn'un po crodi
Che si adore il so prodè,
Ma tratanss di faur viodi
Qualchi fall, si ha par dovè.

Zovin — Dovè sacro d'un Pontefiz
L'è prëa pa'l Pechiator,
E non fale da Carnefiz,
Da tiran, da Ditator?

Vieli — Se il Gastald la vrae crivele
Par fa mese di puur gran,
Anchie il Papé dispargele
L'Om chiativ dal bon Cristian.

Vi — in fin di chest chiant stropis 2

Zovin — Dai a Dio chell di Dio,
Dai a Cesare il so.
Co'l comande Crist; ah Pio
Devi falu; che se no!

Vieli No 'l ocor nanchie di dilu?
A Vitorio Emanuell
Devi cedi e benedilu,
No l' ha incontro miei di chell.

Zovin Stei cun nò cun sant contegno,
E aborissi il non di Re.
Di chest Mond no l'è il mio Regno
Dio fatt Om a j Siei disè.

Vieli Come Papa si contenti
Del plen juss in spirtual,
E mai plui no si lementi
Del trionfo Nassional.

Zovin Viart i voi, colat la bende
De supiarbie ed interess,
Nel tirà la so Prebende
Disi a se-- Viva il Progress!

Vieli Stimi plui, che in Apostolic
Come Vicedeitat
Sarà da ogni Cepp Catolic
Ubidit e venerat.

Zovin Non potestis servir Deō
Et Mammona.. Jo cussì
Chiati scritt in San Mateo
Come voos del divin fì.

Vieli Ma chesgh fulmins del Vanzeli
Par Meteovis vitignur
Co no'l lampe plui Soreli
Daran fruc es lor Virtuz.

Zovin Liber scriptus proferetur --
Prime i Papis, dopo i Ress,
Quando Mundus judicetur,
Miserere! Ce Process!

Vieli Malmenat de lor potenze
Dutt il Popul darà su,
Fulminaz de gran sentenze,
Patatunf! in Beelzebù.

Agiunte N 1

Zovin Ah che l'obul di San Pieri
L'è un sassini bielle bon;
Il so Tempio za stravieri
L'è pajat da un pieggonon.

Vieli Ben parchest che al uul San Pauli
Cu'l spadon mandà a cirì
Ma i darà il Camaur a nauli
Se no 'l chiape di spartì.

—

~~Chiant tiarz~~

Zovin Sgobi o polsi il Municipi,
Mai no 'l manchie glutidor
Che no 'l vevi par principi
Di dì l' ire dal signor.

Vieli Par stropà ductis lis bochis
Fait su Vò tang macarons?
Che podessin vignì grochis
Par angine o strangolons.

Zovin Fatis plagis, scolos, stradis,
Istituz e fabricaz
No bastand Comunaladis
Vin plui agn ipotecaz.

Vieli L' è un dovè de investiture?
Par fa vivi il bon Istint,
Cun lavors o Agricolture
Ogni Secul si ha distint.

Zovin Se decoro e Proletaris
Sfuarzin l'usme des Sessions
A fa spesis straordenaris,
Bon pro fasi. Son parons.

Vieli La Ricasoli impulajade
Cu une Grote par Ciquon
Nude e crude, discodade,
Senze cercli, Parie bon!

Zoviu Co sarìn a cheste Viarte
Ricamat il sen a flovs
Cu la vite ben cuviarte
Sarà spass di puars e Siors.

Vieli Meti un Cosc su la frontiere
Del Vesù Arcivescovil?
Ise cheste la maniere
Di tratà il bon gust Civil?

Zovin Ja e disfà j'è dute vore.
Juur barelis? specein?
Zaziarà che tiare more
L'ingordigie dal Zardin?
Vieli Se us manchiassin fonz di casse,
Batit codis e cignon,
Cussì Deis di sfere basse
No simiotin plui Bonton.
Zovin In alore lis Jegnosis
Nus faressin stomëà,
E lis Strupiis rabiosis
Si laressin a inneà.
Vieli Puest e trafic si chiastie
D'un Puar diaul a la sbarae
Che par vivi si strussie
Fra boraschis in batae.

Zovin Se pensassin di sbrocassi
Quintri ciarz divertimenz,
Chei che bramin di esalassi
Pajaressin dug contenz -

Vieli Se a Teatros, Ridozz, fiestis,
Balarins e Zujadors
I quinzassin ben lis cuestis,
No saressin tang clamors.

N1 — in fianco.

Zovin Par savè cetantis pachis
Che t'un dì regale Amor
Aplicat han des Murlachis
Su la sgnaule il pontador -

Vieli Se culì si insumiassin
Di fa pompe di morbin
I Madors di colp ju tassin,
Come Capos di Molin -

Zovin La Comun nel Centenari N 1
De Madone rifudà
Un socors al Santuari
Par podelu ristaurà.

Vieli Quand che il Cult no si sostente
Cun ufiartis di bon cur,
Co nus manchie la polente
No varin ascolt sicur.

Zovin No ha valut la concorenze
Di Censiz, nè Nobiltat,
Ne i bisugns, ne l'ecelenze
D'un tal Solenitat.

Vieli De Capele ul sei Patrone
Senze jessi tutelar?
Che rinunzj che bufone
ai dirizz di chell Altar.

Zovin Se la Giunte ifo contrarie
Nes Sessions, us sai adì,
Che par Sagris no savarie,
Guste, cene e va adurmì-

Vieli Fulminand l'ire divine,
Se al so Trono vajarà
De lis Grazjs la Regine
Del so mal si vidarà-

Zovin Un Corvatt di male gnove
Sarà simpri un trist sogett
Come chell dal Archie a prove
Che Mose l'ha maladett-

Vieli Par spetacui e pachietis
Faas dai Debiz stravaganz,
E pa'l Cult senze suchetis
Si presente ai suplicanz-

Zovin Mancul spesis, manco agravis,
jo diress a quatri voi,
Ma la Giunte cu j siei Savis
No capissin tanche poi.

Vieli Par Sirenis, Erodiadis
Spindi e spandi t'un Milan,
E par Genios, Geremiadis
Chiantà in coro sul Divan?

Zovin Se suced qualchi sproposit,
Sin la colpe noaltris stess;
Scielzìn Umin di proposit,
Non anteros del Progress.

Vieli Calorifars, bagns, glazeris,
Sbolzecogui, Sborfamens,
Pare poris di Coleris,
Son afatt inconcludens.

Zovin No no vin un neo di fatiche
Par cognossi e judicà;
Fochie a chei che han lungie pratiche
Sul ben Publii a operà.

Vieli Ma cui pae? Mi fais da ridi;
I Progezz plui interessang
Trascurar, fasin fastidi
Ai dispendios e Zelang.

Zovin La me fine capidorie
Se no fali discor ben;
Ma se i faas la giambadorie
La reson, da amì conven.

Vieli Un salizo cu inamore
Si trasmude ogni qual tratt;
Serei pedrat, dutt l'an se sore
Bati notis di Quajatt.

Zovin Come mai podè fa senze
Nei ristauros radicai,
Se il livell e la pendenze
Clame al ordin i stradai?

Vieli Da Mangili predichiave
Garibaldi cun fervor,
E i Casotos sterminave
Comunal Imprenditor.

Zovin La bisugne improvisade
Paj scalpurs, ha fatt che Astree
Siari un voli, e sei netade
La Stazion di Bordolee.

Vieli Paj traghess dei soteranis
Plui lis plois no innondaran.
Ben siroc, o lis scalmanis
Dug i Borgs infetavan?

Zovin Se parsore cu lis codis
Scovin Sioris i sporchezz,
Par sott vie, cun altris modis
Suplirin senze matezz -

Vieli Ma oltre il public çacrifizi
Pe espulzion dai Aquidozz
Sarà al trapic di suplizi
Viodi borgs simpri darozz -

Zovin Sbassand Rois, Ogni Montane
Scolarezz nel lor canal,
E il Pajs, senze Dogane
Sarezz sutt, e nett a ual -

Vieli Conviguis po almanco in une?
Ma son altris ummont piees,
Che a contalis cu la lune
No finin a doi tre mees -

—— Strofe 32

Viaut quart

Zovin Al sbrundule, al lampe, al tone,
Eolo slambre, il nud trai bass,
Il Senat si confusione,
Muart par vivi faas fracass.

Vieli Vod l' Adriatic in borasche,
Lens stranirs cu 'l Aquilott,
Marte armat in gran bradasche
Svintuland turchin peggott;

Zovin Chiare Suur! E Dee marine
Chiantá il Giall frai Pirucons,
E il Leön cu la gnarvine
Libri e Cuar butá ai Tritons.

Vieli Dopo semi che incorote
Dominave cun onor,
La Republiche corote
Si sfantà come un Vapor.

Zovin Dose e Duchis chiocs di vizis
Inzuchiz e spaventas
Son chiadus ta j precipizis
Maladess dai Antenas.

Vieli Santetant Friular richiesse
Sarlupave biei zichins,
E a regnave la vivesse
Sant ta j Siors che Contadins.

Zovin Fatt Paron, alzat la creste,
Nus sgarfà cun tant amor,
Che del Venit plui no 'l reste
Un barlum d'antic splendor.

Vieli Ma qual Folc, che dutt sconquasse
L'ignoranze sterminà,
E dei Scetros fatt man basse,
Dutt il Mond illuminà.

Jovin Inventor di soreimpuestis,
L'ha fatt jevis Militars,
Po l'ha rott ai scrinslis cuestis
Clericals e Secolars.

Vieli Lis Forteggis infuartidis,
L'ha distrutt Inquisizions,
Feudataris, Omicidis,
Ladroness, Superstizions.

Jovin Tu chiapiearmit monte in scene!
Rapresente il ribalton
Quand che al Duche di Lorene
Nus vendè a so discrezion.

Vieli Lucibrute Fradelanze
Sant ardeve in pett di tross;
Cumò j è nome Caldanze,
Luss, miserie, e Barbaross.

Zovin Sul Casar de so Curide
Moschie Russe lu Cecà,
Incurabil la feride
Londre a Dite regalà.

Vieli Ma restar senze domini
Sclaas di Slavos indigesgh,
Nus neàvin patrocini
Tant Umans come Celesgh.

Zovin Qual foss stade la condote
Di chell Regno dur di fiar,
Domandait l' Italie vote
Religiose e Secolar.

Vieli Nus costà la so influenze
Cinquant agn d'antipatiis
Lusingadis ne violenze
Da promessis e Causiis.

Zovin Magonaz de ſpocrisie
Del so Diaulic Gabinett
Vin dat man al ironie
D'un ſardonic Dialett.

Vieli Pe gran sbigule che vevin
Paj colors e vessazions,
Tantis Piovis mi parevin
Jn barufe cuj Leons.

Zovin Fin che prolse l' Antiquarie
jo soi come un muart in piis,
No hai plui casse ne panarie,
Ma mì induar des traverssiis.

Vieli jo66 armat d'altesperanze
Strussiand come infeliss,
Par i meriç de costanze
Finirà i siei diis feliss.

Zovin Sudital la Cort Romane
Al rispiett de Tricolor
Par la Lezz Italiane
Varà il Popul gnuv splendor.

Vieli Volte, zire, e po rivolte,
Cambiais Sciift, mai Mulinar,
Come il Gran deme Racolte
Co la mudi di solar.

Zovin Da incorote astree in Preture,
Cort d'assisie in Tribunal,
Sarà in breve Procedure
Judicat il Ben e Mal.

Vieli Co l'Acuse un Reo insulte
Slanzand provis di Brigant,
Se al judizi pae la multe
Torne a chiase come un sant.

Zovin Ecco l'unike maniere
Di costrenzi un Dissolut
A lassà la strade viere
Par sacrassi a la Virtut.

Vieli Riis e silabis contadis
Nel svilupp de lis resons
Han lis Liiz sacrificadis
Sul altar des Convenzions.

Zovin No 'l sarà plui Riic cu impreste,
Che il bisugn no'l farà dul,
Dug i Zudiz faran fieste
E i Legai di sborsarul.

Vieli La finanze rafinade
L'aur e arint spiule al Sior
Par un blecc di Monetade
A tre quarz del so valor.

Zovin Ma cun che si fasin spesis
Senze pore che ju Avars
Incassonin par fa mesis
Prodiganlis nei afars.
Vieli Fassis, boi e soreimpuestis,
Co' nus cressin ogni dì,
Sarìn ben quinzas di fiestis
Se Vitorio sta a durmì.
Zovin L'Ucelatt di là de Save
Beu e sgriff insanganat
Nus scunive e divorave
Se il suspir tirave il flat.
Ni —— isolate quattro
Vieli Sang milions robas e Casse
Sberlin forchie ai Sfrosadors;
Sesso forsi de lor Classe
Che fais quintri al mio discors?
—— Strofe 32

Agiunte N 1

Vieli Se non puedin maridassi
Par rigor de gnove Less
Come si hanes di sfogassi
Malformas e Püäress?

Zovin Quand che Amor ur dà la chiasse
Se chiastras no ju varan
Par non piardi la lor rasse,
Mui a suass presentaran.

Vieli Une volte laaz in vachis
Si vajve i Cavalirs,
Ridin Spiis, cumó, se Vachis
Faas il Regno Cavalirs.

Zovin Ma di lor no si ha galete,
Né volope ne doplons,
Ne Paveis di niune Sete
Par lis gnovis Produzions.

Chiant quint

Zovin — Final rentri Italie une
Cil e tiare ha decretat
Blanc Ross Verd in front de Lune
Il valor han stuzzigat.

Vieli — Dismott l'ire belicose,
Voi tiraz e bodie in O
Spaventarin l'odiose
Furie Nordiche in Giacò.

Zovin — Da plui secui simpri in votis
Fra di Nò cu'l chiaf ta'l sen
Stevin cuzz come Marmotis
Disarmaz spirand velen.

Vieli — Fin che Paas predominave
Dominanz o dominar
Aj dirizz no si badave
Di domini o Proprietar.

Zovin. Memorabil fo la scosse
Del Bibel quarantevott.
Rott il joo, l'Italie flosse
Fasè dul a tornà sott.

Vieli Solferine fo la Brave
Del sconquass Cinquantenuv;
Se la Franse no judave
No varessin l'abit gnuv.

Zovin Il Quadrat che si oponeve
Jere dur di roseä,
E lis fuarzis no si veve
Di podessi vendicà.

Vieli Ma usurpat Savoe e Nizze
Il sperquer Napoleön
Gio Tonant cun Prussie stizze
Lu ha butat a tombolon-

Zovin Benedete l'imprudenze
Del fint nestri Amì carnal,
Par cui senze resistenze
Gioldìn Rome Capital.
Vieli Mentri Luigi astutt Politic
Trupigave par tradì,
Il so trono paralitic
Chiadè in bracc del so Nemì.
Zovin Non fasìn di Chei peraule
Che daspò resussitaz
Van fasind la Maridiaule
Par non sei tra i Magistraz,
Vieli Ne di Chei Sbravazz che vantin
Qualchi stanz pajal cuj flocs
Ne di Chei che in Plaze chiantin
Vin fatt No'. - Sineirs, o Chiocs.

Zovin Par un siun! Angi un Meracul
Il sgoment Sessantesiis.
Ce baratt! A chell spetacul
Sin tornaz da Muart a viis.

Vieli Confundude la Germanie
j è sparide a dūte gnott,
E al Stival, Nò plens di smanie
Vin mitut tant di vibott.

Zovin Svintulavin sereis Bandieris
Pes Contradis, sul Chischiell,
Ealis giondis plui sinceris
Deve fin il Ghiringhell.

Vieli Ma che insolite ligrie
Spose amabil dal Destin
Paj Agravis schiampià vie
Lagrimant e senze scrin.

Zovin Il Sviluppp sfuarzand lis fuarzis
L'ha imburìt i siei Leons,
E ai plui fuarz fruppat lissmuarzis
ju ha sbiazzaz come Ciastrons.

Vieli Sterminìn Proteos Piratis
Vulcans d'odios- Petrolies,
Che par rompi lis pignatis
Sfidaressin i Frances?

Zovin Redimur de Provedenze
Sarìn prest felicitaz,
Ma bisugne ve pazienze
Fin che i Debiz son pajaz-

Vieli L'art a Spass ozios Comercio
Colpe il Fise par troppp fiscà,
Cu'l Industrie senze smercio,
Californie supplirà.

Zovin Da un infiar di soferengis
finalmentri liberaz.
I Censors des consequengis
Mertaressin spatriaz.

Vieli Chiantìn Rome benedete
Nestre vite, nestri amor;
Trono e Catedre in cujete
Ravivait l'antic splendor.

Zovin Oh d'Eroi Citat eterne
Fin de nestre Redengion
Dal oror de Baliverne
Di stranière usurpazion.

Nz — & a latere

Vieli Deputaz. In cunctis diebus
Gnucke spironi altoritat;
Senators! Modus in rebus
Incoroni fedeltat.

No 2

Vieli Dopo secui che polsave
Cu la Love al chiavezal,
Che Quarin la trindulave,
Rome a rott il siun fatal.

Zovin Al sussur de biele gnove
Mové Italie i siei Leöns
E i Destins cu un pou di scove
Han schiazzat Giai e Borbons.

Vieli Chè sintade sul so Trono
Da Regine dominant
Ha fatt viodi a Pio Nono
Che anchie jè ha qualchi sant.

Zovin Ma anchimò no jè finide?
Che han speranze i Gesuizz
Di rivinci la partide
Cun milions, o cun Delizz.

[illegible] fine del canto

Vieli Da chell Dio de lis Viforiis
Vin ha Patrie libertat
Guuvs Cimenz, cun gnovis gloriis
Sfranchiarin l'eternitat
Zovin I Testards, che si spitichin ---
Del gran fatt di Faraon
Lis vicendis za lambichin
Pe lor plene distruzion.
Vieli Chioes di fine Ipocrisie,
Invasaz da Beelzebu
Vantin sei de Companie
Predilete di Gesù.
Zovin Se Gesù Dio e Om insieme
Umil jere, puar e Sant
La lor vite l'è un Dileme
Fra l'Apuestul e Brigant.

Zovin Difidais dal Ministeri
Plui d'un Mostro di Ribell?
Ma di France il Cimiteri
Serv ai Bulos di Modell.

Vieli Quand che i Popui si scunissin
Stan su j uus come impotenz.
Tremait Protos se s'imbissin,
Non val bovie di Potenz.

Zovin jo viod tang che benedissin
Il Destin che ju ha esaltaz,
E tang altris che florissin
Su la grave di Splantaz.

Vieli Son plui chei che pes vicendis
Han se stess sagrificat,
E cumò senze prebendis
Maledissin il lor stat.

—— Le due in ~~fianco~~ fine del Canto

Zovin Dovaress jo lementami
Di chest ultim cambiament,
Ma pa'l ben che e Patrie brami,
Dutt sopriss cun cur content.

Vieli Se lis chiosis lessin lissis,
Non saress nuje ce dì;
Ma cun tantis Massinissis
Dovaressin dug vaï.

Zovin Dait il clostri a che bochiate
D'Aretin pretegolon,
Senze beef no si risiate
Ne s'implante une Nassion.

Vieli Chiantait pur la Fatulele?
Che il morbin del timp passat
Fin che il Ragn no'l mude spuele
Plui non torne in Societat.

Zovin Basavon! Fininle? Zete.
Une Italie in Ego sum
Invincibil dug rispete,
Pizzigade, Panff! Rexsum.

——— strofe 33

N 1 aggiunte

Zovilza famose Mascarade
No hae d'utt Udin imberlit,
E des fiestis la sghirlade
Viei e Zovins divertit?

Vieli Ma Quaresime i prepare
Fan, miserie, pentiment,
Debiz, dois, suspirs e smare,
Funerai di malvivent.

A plen Coro

Chiantin Paas, sposand l'Orchestre
Senze pore di nissun
Ben armaz a Chiase nestre
Rispetand il so d'ognun.
Viva Italie e i siei Zermois,
Viva il Regno e Re immortal,
Viva i Martirs cuj Erois,
Viva Rome Capital.
O Regine des Reginis,
O d'Europe amat Zardin,
Dee des Arz plui pelegrinis,
Glorie ai Secui del Destin.
Legre viv regnand cujete
Ne abondanze d'ogni ben.
Se la fali da Profete,
Mueri Strolic ta'l to sen.

7
ms fp 355

11

N 2 Aggiunte

Zovin

Da un infier di soferenzis
Finalmentri liberaz
Chei che vain pes consequenzis
Merturessin fusilaz

Vieli

Deputaz! In cunctis diebus
Mostrait buine volontat.
Senators! Modus in rebus
Incoroni fedeltat.

N 1

Vieli

Ce oso mai fa tanbis folis
Che nus manchin plui confins
E no valin pitegolis

Quintri i prossims Aguzins -

Zovin

Par cumó chei Muss saj tegnin,
Che vin altris tananais
Za in man nestre soi nus vegnin
Quand che mancul la pensais -

Il prin 7bar 1871

In cui

La Legg Italiane

Sparuize il so splendor

Par dutt il Regno

Dialogo

Vieli

Benedete l'Antigae

Paradiis d'ogni content.

Cumò j'è nome Canae

Senze cur ne sentiment.

Zovin

Chiantin legris, Biele Irene

Viva il Re cu'l so Statut,

Che a l'ha rote la chiadene

Del Austriache sclavitut.

N 1 le due in fronte

Vieli

In chei timps che vevin voghe
Mistirs, Sciensis e Invenzions
Il Senat vistive Soghe
Zoii Camoris e Bragons.

Zovin

Gaaz mai smochie il Cesendeli,
Uè a vapor voi in ogni Luuc,
Par Telegrafo feveli,
Torbe e fossil nus dan fuuc.

Vieli

La sapienze veterane
Flums, Torenz tignive in fren,
E lis Rois cu la Fontane
Vevin simpri il gargatt plen.

Zovin

Ce oso miei de nestre jete!
Piturin a lamps di luus,
La Citat semee Polzete;
Chiantin Muezzis sui Paluuz.

Vieli

Une volte lis Morosis
Nus tignivin par Deitaz,
Ma cumó chees svergonzosis
Par tangh Diaui dischiadenaz.

Zovin

Dutt dipend dal cocolalis,
Strolegà qualchi lor voe,
Cun dons, smorfiis frequentalis,
Faur Galà i Planezz te Roe.

Vieli

Sott Vignesie si viveve
Nei miei dis cu l'chiav ta l'sacc,
Si frajave e si gioldeve
Par ne' prese di tabacc

Zovin

Par ceu! Beu! Suspiett, vendetis
Di Patrizj o Barnabott,
Inocenze leve a fetis,
O picciade in scur Capott-

Vieli

L'alte glorie serenissime
Del Domini di San Marc
jere tant luminosissime
Che eclissave ogni rimarc.

Zovin

Feudalismo aristocratic
Sitibond di sang uman
Sterminave il Democratic
Da superbo, Injust, Tiran.

Vieli

Qualchi Birbo d'alte sfere,
Fra tanch astris luminos
L'è in confront une Chimere;
Ogni Drett l'ha il so ledros.

Zovin

Une Liit. Domandi scuse!
Veve l'art di finì mai,
Se no levin de Meduse
Cun preeris e regai.

Vieli

Cumò sì che è buine fede
T'un costum cussì corott,
Che Injustizie pe mercede
Vend resons da Iscariott

Zovin

Chiare Suur, e Dee Marine
Chiantà il Giall fra i Piracons,
E il Leon cu la gnarvine
Libri e cuar butà a fruzzons.

Vieli

Nonostant la gran richiesse
Lampizave biei zichins,
E a regnave la vivesse
Tant nei siors che Contadins.

Zovin

Tu Chianfuarmit monte in scene,
Rapresente il ribalton,
Quand che al Duche di Lorene
Nus vendè a so discrezion.
Pûr amor e vieli fradelanze
Da Brut Lucio ardeve in pett,
Cumò j'è nome baldanze,
Luss, miserie e fint afiett.

Zovin

jo viod tang che benedissin
Il Destin che ju ha esaltaz
E tangh altris che inrichissin
~~De plui fez di splantaz~~.
Cun patente di splantaz.

Vieli

Son plui drei de pes vicendis
Han se stess sacrifiat,
E cumò senze prebendis
Maladissin il lor stat.

~~Al primo foglio~~
Lovin

Suditat la Cort Romane,
Al afiett de Tricolor,
Ué la Lezz Italiane
Darà ai Popui gnuv splendor.

Vieli

Volte e ziva, zive e volte
Cambiais Schiff, mai Mulinar,
Come il gran d'une Racolte
Cò si mude di granar.

Zovin

Ristauradis lis Preturis,
Sublimat il Tribunal
Saran brevis Proceduris
judicat il ben e mal

Vieli

Lassis boi e sorimpuestis,
Co' nus cressin ogni dì
Sarìn ben quinzaz di fiestis,
Se Vitorio sta a durmì.

Zovin

L' Ucelatt di lá de Save
Cu'l beu simpri sanganat
Nus scunive e trucidave,
Se il suspir tirave il flat.

Vieli

Tangh milions robaz e casse
Sberlin forchie ai Traditors;
Seso forsi de lor Classe
Che fais quintri al mio discors!

Zavin

Sgobi o polsi il Municipi,
Mai no 'l manchie glutidor
Che no 'l vevi par principi
Di dì l'ire dal Signor.

Vieli

Par stropà dutis lis bochis
Cui po fa tang macarons?
Che podessin vignì grochis
Par angine o strangolons!

Jovin

Patt Casarmis, scolos, stradis
Istituz e Fabricaz
No bastand lis gran entradis
Vin plui agne Ipotecaz
Vieli

No stait ve tante Gravire.
Par fa vivi il bon istint,
In lavors o Agricolture
Dug i Seeui si han distint.

Jovin

Redimus de Provedenze
Sarin prest felicitaz,
Ma bisugne ve pazienze
Fin che i debiz son pajaz.

Vieli

L'Art a spass, ozios Comercio
Colpe il fisc par troppa fiscà;
Cu'l Industrie senze smercio,
Nanchie il pro si saldarà?

N 2 alla prima pagina Zovin

Difidais dal Ministeri
Plui d'un Mostro di Ribell.
Ma di Frange il Cimiteri
Da i Sbravagj; ice un brutt Modell:

Vieli

Quand de i Popui si scunissin
Abusand da Prepotenz,
Guai ai Capos, se s'imbissin,
Non val borie di Potenz.

Zovin

Inclostraisi che bochiate
Degne d'odio e di preson,
Senze beez no si riscate,
Né si implante une Nassion.

Vieli

Chiantait pur la Zalulele?
Ma i biei diis ch' hai gioldut jo
Sott i sgrizz di cheste Stele
Plui no tornin sott di Nô.

Zovin

Stuffe stracc, finiule Vieli,
Une Italie in Ego sum!
Nel Europe no ha Pareli;
E invincibil, mai presum.

8
ms fp 355

N 4

3 8 28

Il prin Setembar 1871

In cui

La Lezz Italiane

Dilate il so Splendor

Par dutt il Regno

Criant per

Vieli

Benedete l' Antigae

Paradiis d'ogni content.

Cumo j'é nome Canae

Senje cur ne sentiment.

Zovin

Criantin legris, biele Irene,

Viva il Re cu l'so Statut,

Che a l'ha rote la chiadene

Del Austriache selavitut.

Vieli

Ce oso mai fa tantis folis,
che nus manchin plui confins?
E no valin pitegolis
Quintri i prossims Aguzins?

Zovin

Par cumò siarin un voli
che vin altris tananais;
Dovaran plëá il zenoli
Quand che mancul la pensais.

Vieli

In chei timps che vevin voghe
Mistirs, scienzis, invenzions,
Il Senat vistive Toghe,
Zois Camoris e Bragons.

Zovin

Splend né il Gaaz come un Soreli,
Viazi a furie di Vapor.
Par Telegrafo fevelì,
Torbe o fossil schialde il for.

Vieli

La sapienze veterane
Flums, torenz tignive in fren.
E lis Rois cu la fontane
Vevin simpri il gargatt plen.

Zovin

Ce oso miei de nestre jete?
La luus stampe in proos minuz,
La Cilat semee Polzete,
Criantin Muezzis sui paluz.

Vedi il N 1 in fine stanze 4

Vieli

Une volte lis Morosis
Nus tignivin par Deitaz,
E cumò chees svergonosis
Par tang Diaui dischiadenaz.

Zovin

Dutt dipend dal cocolalis,
Trevignì qualchi lor voe,
Compatilis, frequentalis,
Strolegà i Planezz te Koe.

Vieli

Sott Vignesie si viveve
Da poltrons cu'l chiav ta'l sacc,
Si frajave, si gioldeve
Par ne' prese di tabacc.

Zovin

Par Ceu! Beu! suspiezz, vendetis
Di Patrizi o Barnabott
Inocenze leve a fetis
O pichiade in scur Capott.

Vieli

L'alte glorie serenissime
Del domini di San Marc
jere tant luminosissime
Che eclissave ogni rimarc.

Zovin

Crees barufis, omicidis,
Bulos, furtos, chitinezz
Cainadis, Paricidis,
Orcui, Spetris, striis, folezz:

Vieli

Des Virtus, manvriangis, Vizis,
Simpatiis, superstizions,
Bordei, folis, prejudizis
Son par Dutis lis Nassions.

Zovin

Feudalismo Aristocratic
Sitibond di sang uman
Crucidave il Democratic
Da superbo, injust, tiran.

Vieli

Qualchi Birbo d'alte sfere
Fra tang Astris luminos
L'è in confront une Chimere.
Ogni dretl l'ha il so ledros.

Zovin

Une Liit? Domandi scuse!
No podeve finì mai
Se no levin de Meduse
Cun preèris e regai.

Vieli

Cumò sì che è buine fede
Cu un costum cussì corott?
Ah justizie pe mercede
Vend vesons da Iscariott!

Zovin

Diso nuje dei Martiris
De la Saire Inquisizion?
Predis, Fraris, Papals miris
Han stordit Giove e Pluton.

Vieli

Jo non jentri in dell scrutini,
Sai, no sai, rispeti e taas.
Lassi al Mond che la indovini;
Jo soi Lazar Metipaas.

Jovin

Paas al Nembo di che Storie
Furfantat da Gesuitt
Par studrà lor mangiadorie
Ingaziabil di Delizz.

Vieli

Pape, Re, Sant, Infalibil
Vanti pur il Quirinal?
Ma no 'l scherzi sul Censibil,
Moli fuur il Temporal?

Zovin

Chiare Suur! E Dee marine
Chiantà il Giall fra i Pirucons,
E il Leön cu la gnarvine
Libri e cuar butà ai Tritons.

Vieli

Nonostant la gran richiesse
Lampizave biei Zichins,
E a brilave la vivesse
Tant ta j siors che contadins.

Zovin

Tu chianfuarmit, monte in scene?
Rapresente il ribalton,
Quand che al Duche di Lorene
Nus vendè a so discrezion.

Vieli

Tant, amor e fradelanze
Da Brut Lucio ardeve in pett,
Cunò j'è nome baldanze
Luss, miserie e fint afiett.

Zovin

Jo viod tang che benedissin
Il Destin che ju ha esaltaz,
E tang altris che invidissin
Sott patente di Splantaz.

Vieli

Son plui chei che pes Vicendis
Han se stess sacrificat,
E cunò senze prebendis
Maledissin il lor stat.

Zovin

Suditat la Cort Romane
Al rispiett de Tricolor
Ué la Legg Italiane
Darà ai Popui gnuv splendor.

Vieli

Volte e zive, e pò rivolte
Cambiais schiff, mai Mulinar,
Come il Gran de me racolte
Co' la mudi di Granar.

Zovin

Ristauradis lis Preturis,
Sublimat il Tribunal,
Saran brevis Proceduris,
Judicat il Ben e Mal.

Vieli

Rassis, Boi e Soreimpuestis,
Cò nus cressin ogni dì,
Sarìn ben quinzaj di fiestis
Se Vitorio sta a durmì.

Zovin

L'Ucelatt di là de Save
Cu'l becc simpri sanganat
Nus sunive esterminave
Se il suspir tirave il flat.

Vieli

Sagh milions strapuiz e Casse
Sberlin Forchia ai Sprosadors!
Seso forsi de lor Classe
Che fais quintri al mio discors?

Zovin

Sgobi o polsi il Municipi
Mai no 'l manchie glutidor
Che no 'l vevi par principi
Di dì l'ive dal Signor

Vieli

Par stropà Dutis lis Cochis
Dooi l'è un Mar ... di macarons,
Che podessin vignì grocis
Par Angine o Strangolons.

Zovin

Fabis Plagis, scolos, stradis,
Istitus e Fabricas
No Castand Comunaladis,
Vin plui agn ipotecaz.

Vieli.

L'é un dovè de Investiture!
Par fa vivi il Bon Istint
Cun lavors, o Agriculture
Ogni Seud si ha Distint.

Zovin

Redimus de Provedenze,
Sarìn prest felicitaz;
Ma bisugne ve pazienze,
fin che i Debiz son pajaz.

Vieli

L'Art a spass, ozios Comercio
Colpe il Fisc, par troppa fiscà,
Cu'l Industrie senze smercio,
Ahi pinsir! che al faas pensà.

Zovin

Da un inpiar di soferenzis
finalmentri liberaz,
I Censors des consequenzis
Mertaressin Spatriaz

Vieli

Deputaz? In cunctis diebus
Gnuche spronì attivitat,
Senators? Modus in rebus
Incoronì Fedeltat.

Zovin

Dipidais dal Ministeri
Plui d'un Mostro di Ribell!
Ma di France il Cimiteri
Pa i Sbravazz; Ce brutt modell!

Vieli

Quand che i Popui si scunissin,
Restin lì come impotenz.
Tremait Capos, se si imbissin,
Non val borie di Potenz.

Zovin

Dovaress jo lementami
Di chest ultim Cambiament,
Ma pa'l ben che e Patrie brami,
Dutt sopriss cun cur content.

Vieli

Se lis chiossis lessin lissis,
No'l saress nuje ce dì;
Ma cun tantis Massinissis
Dovaressin Dug vài.

Zovin

Dait il clostri a che bochiate
D' Aretìn [petegolon];
Senze beez no si riscate,
Ne s' implante une Nassion.

Vieli

Chiantait pur la Fabulele,
Che il Morbin ch' hai straggat jo,
Sott i sgrizz di cheste stele
Guai che altorni sott di No?.

Zovin

Mi ven su! Fininle! Zete!
Une Italie in Ego sum,
Invincibil, Dug rispete,
Pizzigade, Panff! Rexsum.

N 1 Vieli

San Cristoful, Borg Glemone,
Abrenuntio.. Nei slavins.
La Conserve, il Font sbufone,
Rugne l' Ort dai Filipins.

Zovin

Qualchi soiste, in mil impresis
Nel lambic di mieze etat
O ta'l esit o tes spesis,
Mai bon sens ha critical.

Vieli

Dovaressis svergonzassi
D'un zardin cussì impustolt
Stuff e strac di voltolassi
Ta'l pulvìn o ta'l papott?

Zovin

No la veso mai finide?
Chia di Remul! Imbecil!
Us vignissie la pivide?
Emendaisi, o cambiait stil!

Ultima dell'ultima

In assol

Chiantin Paas sgosand l'Orchestre,
Viva il Regno, Il Re immortal!
I Leons, la Leghe nestre,
Viva Rome Capital.

9
ms fp 355

Su 'l timp passat e presint
Des nestris vicendis.
Dialogo
Tra un Vieli e un Zovin
Strussie di tre Mees
In cinc Canzons
Finide
Nel Fevrar – 1872
Da Toni Broili Antiquari
D'agn setantesiis
Udin
Dal Palazz Grizul al C.° N.° 1439 neri
Su la Rive dal Zardin, Plazze d'armis

Unic Original corette cressut
~~Per uns propri~~.

Protestonomie

Vieli, uarb, sdenteat, flapp di bardele
Chiantarai miei co puess la Zalulele

Letere di racomandazion

Siben tre Mees mi costis di fature
O chiar Opusculutt fi de miserie
Par di lis chiossis cun disinvulture
A Ghignis imparzials d'ogni criterie
Zire Citaz, Mars, Monz, Vilis Planure
A cost di suazzà flums e bati Glerie,
Po par no rompi Grinte su la glorie
Và, nete al Chitinismo la fressorie.
Cussì no varan cur ju Invidios
Tant mancul Zarlatans o Criticons
Di fa sun chest pistun i smorfeös
Par malmenami tes Conversazions,
Ma compatind un Vieli rispetos
Che umilmentri presente cinc Canzons
Diran, l'ha fatt, Puardiaul, ce cu ha podut
Par svergonzà i talenz su'l timp piardut.

Se un Genio brame immortalà se stess
Abomini la vite del poltron,
Del splendid, del avar, del Puartemess,
Secondi il biell istint ne eradizion
Tratand la Patrie lenghe ad ogni sess
Cu la plus scrupulose precision,
E cun fame di brav, zelant Furlan
Vivarà ben, a lunc, vobust e san.

Se jo foss stat ozios in vite me,
E no vess sostignudis gran fadis,
Se vess seondat il stimul del plasè,
E non foss stat balut des traversis
Sostignudis da jobb come un dovè,
Jo non varess cumò setantesis,
Ma imbutiglial a most, o cun schinelis
Plett, rimbambit strissinaress lis zuelis.

Chiant Prin

Vieli Benedete l' Antigae
Paraninfe di content!
Cumò il Mond l'e une Canae
Senze cur e turbolent.

Zovin Oh ce lenghe mal quinzade!
Seso chiocc pa l' antedoi?
Se lin vie par cheste strade
Nus clapadin dugi doi.

Vieli Cataclismis di violenze
Plui no ridin di chiarin,
Che la sode me prudenze
Ha sconfitt il lor morbin.

Zovin Chiantin dunche biele Irene
Viva il Re cu l so Statut,
Che a l' ha rote la chiadene
Del Austriache sclavitut.

Vieli Planc, us prei, no stin fa folis,
che nus manchin plui confins;
E no valin pitegolis
Cu j Teutons a j azalins.

Zovin Par cumò siarin un voli
che vin altris tananais.
Dovaran pleä il zenoli
Quand che mancul la pensais.

Vieli Cò 'l marchiave il Foro in Toghe,
E il Bonton dutt zojelat,
In alore vevin voghe
Dug i rams di ativitat.

Zovin Nus cee il Gaas uè al Cesendeli,
Viazi a furie di Vapor,
Par Telegrafo feveli,
Cu 'l Petrolio faas lusor.

Vieli Cosmografi scuviarzeve
Parz di Mond, e Benandant
su j Planezz nus prediseve
L'avignì cun dols inchiant.

Zovin Cumò vin litografiis
Torbe, fossil, fulminanz,
Magnetismo, oleografiis,
E taulins di Negromanz.

Vieli Veneziane Idrometrie
Flums, torenz tignive in fren.
Rois, Fontanis, tota die
Vevin bocce e gargatt plen.

Zovin Ce oso miei de nestre jete?
Si fotografe in minuz;
La Citat semee Polzete,
Chiantin Muezzis su i piatuz.

Vieli San Cristoful, Borg Glemone
Abrenuntio ta j slavins!
La Conserve il font sbufone,
Rugne l' Ort dai filipins.

Zovin qualchi sviste in mil impresis
Nel lambicc di miezze etat
O ta 'l esit, o tes spesis
Mai bon sens ha criticat.

Vieli Dovaressis svergonzassi
D'un Zardin cussì impustott
Stuff e strace di voltolassi
Ta 'l pulvin o ta 'l papott.

Zovin Seso uarb che no ves colpissin
L' aperture, l' alzament,
I diluvis che sparissin,
Del Sfucatt l' imboniment?

Vieli Ma la Bife è simpri in moto
Ra'l Ovat in plen sconquass,
E dei Buus l'e l'O di Gioto
E'un Museo d'intops e class.

Jovin Ma lassait che lu finissin,
E daspò discorares;
Il dissen dug benedissin;
Che dal Cai no la saves?

Vieli Sul trionfo des menadis
Di miegg secul trapassat
Ah! Chees Plautis sassinadis
Fasin dul al plen spietat.

Jovin Nid nè gare armoniose
Sun chei troncs plen no sarà,
Ne al boschett stagion fogose
Plui al prese no invidarà.

Vieli Larà fraide l'armadure
Del Custode del Pajs,
Prin che i mostri a Sior Venture
Lis barufis dei siei Fjs?

Zovin A j sperzurs de Maldicenze
Frem di bile ogni progett;
Piard il Genio la pazienze,
E al pastrochie par dispiett.

Vieli Ogni pooc che la Comune
Si la lassi zugulà,
Nus vend Nò Soreli e Lune
Par podessi spiticà.

Zovin Us dirai, che sul proposit
De tolpade, di delir
Sbalordide dal sproposit
Ha schiazzat il Piruchir.

Vieli Che passion d'impadronìssi
Tant di Glesjs che Convens
Faas il Cil invijerissi,
Se si sbroche, ah puars Vivens!

Zovin Ultio Domini - - Capile!
Ultio magna templi sui.
Quand che j Empios Dio pazile ù
Par quant schiampin, nissun fui.

Vieli Consultait Anai e Storjs
D'ogni Secul e confin,
E tremait su lis memorjs
De lor brute malefin.

Zovin Quid ad nos? Che s'impossessin
Quintri il plui sacro Dirittl?
Une dì, sarà tant tuessin
Di Jamai; Ma zito! Hai dittl.

Vieli Il Signor quand che si stufe
Di Giustia il so Popul bass,
Quintri i Grang a l'Jaas barufe;
Disi Pluto ce fracass.

Zovin La Republiche ne Regno
Mai dirett ha mai durat
Sool dipend dal bon contegno
Par ve in Gragg l'eternitat.

Vieli Dopo ve pajat la tanze
Giuggador e Oseledor,
Su la Prede, la finanze
Parcé i fasie d'Agressor?

Zovin a dì il ver j è une insolenze
A prontà i Contribuenz;
Quintri chei che no han Licenze
Mostri i ding arcipotenz?-

Vieli Chell dà pensis peculiaris
Par priduris, a mi par
Un abuus di Mercenaris
Che al spand l'odio sul Guviar.

Jovin Se al partiss dal Ministeri,
Todaressin riclamà;
Ma l'é invece un magisteri
Comunal par Cecolà.

Vieli Su la Mude dopli Dazi
Fa piajà, chei chians, il Vin!
Se il lor Loc no l'è mai sazi,
Maladett anchie il Confin!

Jovin Se une letere s'avanze
Sott di là miezz jid di giall
Cun Bollugnul, la Finanze
No; dae multis di chiavall!

Vieli Se miserie strissinide
Suje al public un peffott,
Plombe il Diaul a la buride.
Regalailu d'un sberlott?
Zovin Se il Zentor, pajat l'impueste
Par servissi del Rojal
Sporchie l'aghe, fu tempieste
L'agusin Municipal.
Vieli Folc i trai e Tasse mobil
E al Fogatic maladett
Che al flagele Ricc e Nobil,
E al sfulmine il Puarett!
Zovin Nel bolor di mil facendis
Se no l'è qualchi provent
Di fa front, cu lis legendis
No si rive al finiment.

Vieli Par bisugnis provisoris
Si sconquassin biei Locai;
Maladetis lis Camoris
Di Mussagg o di venai.

Zovin Ju Artezans un pooc al orse,
Chiantuggavin fra di lor;
Benedete la risorse!
Comun, Giunte e Imprenditor.

Vieli Se si faas il cont des spesis,
Coste plui miegg Ingignir
Dei lavors fagg a ripresis
Ben o mal cu'l lor ragir.

Zovin Confrontait l'Antic Cortaggis,
Bordolee, Pusquell, Grissan,
Praclus, Ronc, Trepp, rojai e plaggis
Cu'l presint. Sior Barbeguan?

Vieli se in Progezz nus malmolzevin
Cun agravis plui milions,
Alc a braais fa dovevin
Come Razze di mangions.

Zovin Cui cu sero (serv) merte salari
Tant dal Public che privat.
Cui jsal fatt po un Milionari,
Se al tribule ogni impiegat?

Vieli jo dibott diress blestemis
Se no vess educazion.
Quand che i fazz nus dani temis,
Uul sbrocassi la reson.

Zovin No la veso mai finide?
Chia di Remul! imbecil!
Us viguissie la pivide?
Vait a stecs, o cambiuit stil.

Stanzis 48

Viant Jecond

Vicli Une volte lis Morosis
Nus tignivin par Deitaz,
E cumò dees svergonzosis
Par tang Diaui dischiadenaz.

Zovin Dutt dijend dal cocolalis
Sgravidand ogni lor voe,
Compatilis, frequentalis
Strolegas Planezz, par soe.

Vicli Sott Vignesie si viveve
Cujetuzz come Bambins,
Si frajave e si giòldeve
Cun tre quatri bagatins

Zovin Par Ceu! Deu! Suspiezz, vendetis
Di Patrizi o Barnabott,
Inocenze leve a fetis,
O pitriade come un Crott.

Vieli L'alte glorie serenissime
Del domini di San Marc
jere tant luminosissime
Che eclissave ogni rimarc.

Zovin Chiestelans, Braas, Carnificis,
Trichis, sfidis, Chitinegg,
Vampirs, Magos Maleficis
Orcui, Spetris, Striis, Folegg?

Vieli Fai, virtuz, stramberjs vizis
Simpatiis, superstizions,
Prepotenzis, injustizis,
Maglin Dutis lis Nassions.

Zovin Feudalismo Aristocratic
Sitibond di sang uman
Trucidave il Democratic
Da superbo, injust, tiran.

Vieli Qualchi Birbo d'alte sfere
Fra tang Astris luminos
In confront, l'è une chimere;
Ogni drett l'ha il so ledros.
Zovin Une Liit! Domandi scuse..
No podeve finì mai,
Se no levin de Meduse
Cun preeris e regai.
Vieli Cumò sì che è buine fede
Cu un costum cussì corott?
Splore Astree par ce mercede
Vend il just da Iscariott?
Zovin Nel oror di puinze stradis
Si viazave fra sassins,
E a furnivin lis contradis
Purciei, poggis, mussulins.

Vieli Senze boi, Coscrizz ne agravis,
Ta rifugios d'infelizz,
Chell protezi artisgh e savis
No fasevial dug felizz?

Zovin Diso nuje dei martiris
De la sacre Inquisizion?
Predis, Fraris, Papals miris
Han stordit Giove e Pluton.

Vieli Ma del ben no si fevele,
De lor scienze universal,
Teologiche loquele
D'ogni ment levan e sal?

Zovin Dai filosofos Maestris
Sapientissims, secolars
Par antic come ai diis nestris
No hanes fatt gran Luminars?

Vieli jo non entri in chell scrutinii!
Sai, no sai, rispeli e taas,
Lassi al Mond che la indovini;
jo' soi Lazar Metipraas.

Zavin Paas e lorche fatal storie
Furfantade dai Gesuizz
Par sludrà la mangiadorie
Vaticane di pastizz?

Vieli Si calpeste l'Om pacific
Di qualunque dignitat,
Se al fevele da Politic
O di Cult o Libertat?

Zavin Robespiers da grote scagnule
Rui Madriadis fatai
Slanzin pur, za son te trapule
Come infams Sardanapai.

Vieli Papa, Re, Sant, Infalibil,
Vanti pur il Quirinal!
Ma tratansi del Censibil,
Moli pur il Temporal-

Zovin Ego sum.. Dio.. meres vestra
Magna nimis. Le oso miei?
Statuam vos in parte destra
Se sares umii, fedei.

Vieli Dio no i baste in riompense,
Che a l'ha al Mont sacrat il cur.
Pe so magiche aparenze,
Lui resist infin che al mur.

Zovin Noli tanger Cristos meos
Nus ha Sitt il Redentor,
Si loquamur contra eos,
Struggighin il so furor.

Vieli Da chest Scritt, ogn'un po crodi
che adorìn il lor podè,
Ma tratansi di faur viodi
Qualchi fall, si ha ogn'un dovè.

Zovin Dovè sacro d'un Pontefiz
L'è preà pa 'l Pechiator,
E non fale da Carnefiz
Quintri i fiis del Redentor.

Vieli Se il Gastald la vrae crivele
Par fa mese di puur gran,
Anchie il Pape disparcele
L'Om chiativ dal bon Cristian.

Zovin Ah! chell Obul di San Pieri
L'e un sassini di milions,
Il so Tempio za stravieri
L'è pajat dai nestris Vons.

Vieli — E' un tal Lunc enormis spesis
Van pe so conservazion;
E no 'l merte in chest ofesis,
Ma sufragios di rïon.

Zovin — Cu une rendite sovrane
Po da se fa l'ocorint,
Nô cun che so poligane
Giavà i beez e puare int?

Vieli — Vedares ben prest San Pauli
Cu 'l spadon a lè a ciri,
Ma i darà il Camaur a nauli
Se no 'l chiape di spartì.

Zovin — Dai a Dio chell di Dio,
Dai a Cesare il so.
Co l' comande Crist, ah Pïo
Devi falu, che se nò?

Vieli — No l'occor nanchie di dilu?
A Vitorio Emanuell
Devi ced e benedilu,
No l'ha incontro miei di chell.

Zovin — Stei cun No' cun sant contequo,
E aborissi il non di Rè.
Di chest Mond no'l è il mio Reguo,
Dio fatt Om a j siei disè.

Vieli — Come Pape si contenti
Del plen juss in spirthial,
E mai plui no si lementi
Del triunfo nassional.

Zovin — Viart i voi, colat la bende
De supiarbie ed interess
Nel tivà la so prebende
Dirà in Cort.. Viva il Progress!

Vichi Stimi plui, che in Apostolic,
Come Vicedeitat
Sarà da ogni Ceppi Catolic
Ubidit e venerat.

Zovin Chell vistrengi sagris, fiestis,
E i Bens sacros Demanià,
Quintri i Predis fa molestis,
Muiniis, fraris distogà?

Vichi Dai abuus in ogni imprese
Han fatt simpri la lor part.
Ver o no! Nasìn'ne prese?
jo no ur doi reson ne tuart.

Zovin Dutt quant chell che s'impossessin
Quintri il plui sacro diritt
Une dì sarà tant tuessin
Di Famee, ma zito! Hai ditt.

Vieli Vedares cu la pazienze
Tornà dutt al propri lunc,
Ogni tant la violenze
Quintri Crist faas qualchi zunc.
Zovin Ma tornand sul sacerdozi
Devi sei umil, prudent,
just, sincir, lontan dal ozi,
Esemplar, zelant, pazient.
Vieli Spreggator des morbidezzis
Vivi sobri e timorat
E nemì d'onors, richezzis
Sei modell di castitat.
Zovin Non potestis servir Deo
Et Mammona. Spess cussì
Predichiave san Mateo
a j seguazz del Divin Fì.

Vieli Ma chesgh fulmins del Vanzeli
Par Meteoris ritignuz,
Cò si suarbarà il soreli
Daran fuuc es lor Virtuz.

Zovin Liber scriptus proferetur.
Prime i Papis, dopo i Ress
Quando mundus judicetur.
Miserere! Ce Process!

Vieli Malmenat de lor Potenze
Dutt il Popul darà su!
Fulminaz de gran sentenze.
Patatunff! in Beelzebù.

Stanze 47

Chiant tiarz.

Zovin Sgobi o polsi il Municipi
Mai no 'l manchie glutidor
Che no 'l vevi par principi
Di dì l'ire dal Signor.

Vieli Par stropà dutis lis bochis
Fait su Vò tang macarons?
Che podessin vignì grochis
Par angine o strangolons.

Zovin Fatis Plazis, scolos, stradis,
Istituz e Fabricaz,
No bastand Comunaladis,
Vin plui agn ipotecaz.

Vieli L'è un dovè de investiture!
Par fa vivi il bon Istint
Cun lavors o agricolture
Ogni Secul si ha distint.

Zovin Se decoro e Proletaris
Spuargin l'usme des sessions
Par fa spesis straordenaris;
Passauvanti; son parons
Vieli La Ricasoli implajade,
Cu une Grote par Cignon
Tombadizze, incodizzade,
Lorde e crote; parie bon?
Zovin Rizzotine al Assalone
Rapossade a verdulin,
Quand che Hove la incorone
Sarà Spose d'un Zardin.
Vieli Plantà un Gosc sul frontespizi
Del Vesù Arcivescovil
Le un caprizz di sbramb caprizi
Degn di forchie o di fusil.

Zovin Ja e disfà j è dute vore.
Ma tornanle nel prin stat,
Se us mandassin in malore
Ce varessiso vanzat?
Vieli Nel squalor di fonz di casse,
Batit Codis in cignon,
Cussì Deis di sfere basse
No simiotin plui Bonton.
Zovin In alore lis tegnosis
Nus faressin stomëà,
E lis plui rachiticosis
Si laressin a inneà.
Vieli Fuur di luuc une urinade
Dazianuse un florin?
Pulizie? Va pe to strade?
Mueri sglonf il Scodarin!

Zovin Par un sbroco di diaree
Ce faressines di nò
Oh grabatui di galee
Vait a squindisi in algò.
Vieli Se imbastissin une chiase
Par Viei sodos Benestans
No varessinos la base
Di ingrandile cu j avans?
Zovin Stabilide une tal quote,
Impotenz, Uarfins e Griis
Puartaressin la lor dote
Par sta in paas ne jultims diis.
Vieli Ben serviz, si gloriaressin
Del gnuo nobil Istitut
E murind e testaressin
A favor. Veso sintut?

Zovin No saressin plui lagnanzis
Di tang Nobj maltratuz
Dai Erez des lor sostanzis
Impejienz e snaturaz.
Vieli Un Paron di Squarzarie
Che al tradiss il Corean
Cu unne falsc quinzarie
A l'è un Lari Zarlatan.
Zovin A ve scarpis taconadis
Malapene son di siree
Dopo velis ben pajadis
L'è di forchie, di Galee.
Vieli Puest e trafic si chiastie
D'un Puardiaul a la sbaraa
Che par vivi si strussie
Fra boraschis in batae.

Zovin Non 6utait Miserie a tiare
Par un pizzul quintriband
Ma sun dell de in grand us sgare
Doprait fuarze di Zigant -

Vieli Là che son gravos i Dazis
Son plui spess Contraventors
Come là che son disgrazis
Mai no manchin Traditors.

Zovin Se pensassin di sbrocassi
Quintri ciarz divertimenz,
Chei che uelin scapuzzassi
Pajaressin dug contenz.

Vieli Se a Teatros videss fiestis
Sunador e Balarin
Ur quinzassin 6en lis cuestis
Zalivess andie il morbin.

Zovin Mi soven d'une novele
che tasele non si po;
jo us e conti t'une orele
Ma che resti fra di nò.

Viele jo soi gravid di sintile,
Dime su senze timor,
che in Citat, e manco in Vile
Mai nissun varà sentor.

Zovin La Comun nel Centenari
De Madone rifudà
Di socori il Santuàri
Par prodelu ristaurà.

Vieli Quand che il Cult non si sostente
Cun ufiarsi di bon cur,
Cò nus manchie la polente,
Ce farino in chell ancur?

Zovin No ha valut la ricorenze
Di Censiz, nè Nobiltat,
Ne i bisugns, nè l'eccelenze
D'une tal solenitat.

Vich De Capele ul sei Patrone
Par ve il vant di Eutelar,
E si sghinde de bufone
Dal decoro del so altar?

Zovin Se la Giunte i fo contrarie,
Anchie un cun la po capì,
Che par sagrii no savarie.
Gueste, cene e va a durmì.

Vich Fulminand l'ire divine
Se al so Trono vajarà,
De lis Grazis la Regine
Del so mal si ridarà.

Zovin Un Corvatt di male gnove
Sarà simpri un trist Sogett
Come chell dal Archie a prove
Che Mosè l'ha maladett.
Vieli Par Spetacui, bai, pachietis
Si faas debiz stravaganz,
E par Dio senze sachetis
Si presente ai suplicanz.
Zovin Par savè cetantis pachis
Po t'un dì concedi Amor
Aplicarin plui Murlachis
Su la sgnaule il Pontador.
Vieli Guai che chi s'insuniiassin
Di fa pompe di morbin
j Madors di colp ju tassin
Come Capos di Molin.

Zovin Mancul spesis, manco agravis
Io diress a quatri voi,
Ma ne jé, ne ju siei Savis
No capissin come poi.

Vieli Par Sirenis, Erodiadis
Spindi e spandi t'un Milan?
E par Genios, Geremiadis
Kiantà in Coro sul Divan?

Zovin Se al suced qualchi sproposit,
Sin la colpe noaltris stess.
Scielzin Umin di proposit,
Non anteros del Progress?

Vieli Calorifars, bagus, glazeris,
Sbolsecogui, sborfamenz,
Pareporis di Coléris
Son affatt inconcludenz.

Zovin No' no vin un neo di tatiche
Par cognossi e judicà.
Tochie a chei che han lungie pratiche
Sul ben public a operà.
Vieli Ma cui paè? Mi fais da ridi!
I Progess plui interessanz
Trascuraz, fasin fastidi
A Censiz e Merchiedanz.
Zovin La me fine capidorie
j è un zojell di Patrio incen;
Ma se i faas la giambadorie
La reson, da amì conven.
Vieli Un saliço cu innamore
Si trasmude ogni qual tratt;
Screi pedrat, dutt l'an se sore
Bati notis di quajatt.

Zovin Come mai podè fa senze
Nei ristauros radicai
se il livell o la pendenze
Clame al ordin i stradai?
Vieli Da Mangili predichiave
Garibaldi cun fervor,
E i Casotos sfulminave
Comunal imprenditor.
Zovin La bisugne improvisade
Nei scalfurs, ha fatt che Astree
Siari un voli, e sei netade
La Stazion fuur Bordolee.
Vieli Pa j tragezz dei soteranis,
Plui lis ploi no innondaran,
Ben Siroce, o lis scalmanis
Dug i Borgs infetaran?

Zovin Se la Code Aristocratiche
Scove stradis e listons,
Purgarà la Democratiche
Gorgs e gatui cu; Cignons.
Vieli Ma oltre al pulbic sacrifizi
Nei salass dei aquidogg
Sarà al trafic di suplizi
Viodi Borgs simpri darogg.
Zovin Sbassand Rois, la scravazade
Scolaress nel lor canal
E il Paiis subitt bonade
Saress sutt e nett a ual.
Vieli Convigniz po almanco in une,
Ma son altris ummont piees,
Che a contalis une ad une
No nus bastin doi tre mees.
Stanze 52

Chiant Quart

Zovin Al sbrundule, al lampe, al tone,
Vint, tempieste, folcs, scrauass,
Il Senat si confusione,
Muart par vivi cope a suass.

Vieli Viod l'Adriatic in borasche;
Lens stranirs cu 'l Aquilott;
Marte Armat, cu la bradasche
Svintuland turchin pessott.

Zovin Chiare Suur! E Dee marine
Chiantà il Giall fra i Pirucons,
E il Leön cu la gnarvine
Libri e cuar butà ai Tritons.

Vieli Dopo secui che incorote
Dominave simpri in flor,
La Republiche corote
Si sfantà come un vapor.

Zovin Dose e Princips daz aj vizis,
Abrutit i Magistraz,
Son chiaduz tà j precipizis
Maladezz da j Antenaz -
Vieli Nonostant, friular richiezze
Tarlupave biei zichins,
E a regnave la vivezze
Tant ta j Siors, che puars meschins
Zovin Fatt paron, alzat la creste
Nus sgrafà cun tant amor,
Che dal Venit plui no 'l reste
Un barlum d'antic splendor -
Vieli Ma qual fole che dutt sconquasse
L'ignoranze sterminà,
E dei Scetros fatt man basse
Dutt il Mond illuminà.

Zovin Cun Doganis, soreimpuestis,
Bons e jevis militars
L'ha fatt rompi a j scrins lis cuestis
Clericals e secolars.

Vieli Fatis spesis straordenaris
Tes Forteggis e stradons
L'ha distrutt Braas, Feudataris
Corsars, Striis e Inquisizions.

Zovin Tu, chianfuarmit monte in scene,
Rapresente il Ribalton
Quand che al Duche di Lorene
Nus vendè a so discrezion.

Vieli Lucibrute fradelanze
Tant ardeve in cur di tross;
Cumò j è nome baldanze
Luss, miserie e Barbaross.

Zovin Sul Casar de so buride
Moschie Russe lu becà,
Incurabil la feride
Londre a Dite il regalà.
Vieli Ma restaz senze domini
Sclaas di Slavos indigesgh,
Nus neärin patrocini
Tant Umans come Celesgh.
Zovin Qual foss stade la condote
Di chell Regno duur di fiar
Domandait l'Italie rote
Senze un Agnul tutelar.
Vieli Nus costà la so influenze
Cinquant'agn d'antipatiis
Lusingadis né violenze
Da promessis e Causiis.

Zovin Magonaz de ipocrisie
Del so diaulic Gabinett,
Vin dat man al ironie
D'un Sardonic Dialett.
Vieli Cressè tant in lor la pore
Par colors, dimostrazions,
Che parevin une Piore
In barufe cu j Leöns.
Zovin Ma da Lous si divertivin
A multà dopo i tormenz,
E j Ergastui convertivin
In sacraris d'Innocenz.
Vieli Par ribei nus condanavin
Dopo veju ben passuz,
E par quant ju sossolavin
jerin simpri malviduz.

Zovin Fin che polse l' Antiquarie
A l' è Broili un muart in piis
Senze casse ne panarie
E invichit tes traversiis.

Vieli jo66 armat d'alte speranze,
Strussiand come Infelizz,
Par i meriz de Costanze
Finirà i siei diis felizz.

Zovin L' ha mobiliis e pituris,
Striamenz d'ogni reson,
Intais, chiossui e scolturis
Spiei, teraglis cu l'lor non.

Vieli L' ha, parbaco, quatri salis
Che al Friul fasin onor,
Siben sol, a visitalis,
Quand mai vadial Amator?

Zovin Dutt u deve in vitalizi
Se il Comun vess aiutat,
E in poos agn di sacrifizi
Si saress Pinotecat.

Vicli Se al supon che matt i doni
Capos d'art, jo no mi ten,
Ma i dirai.. Gió mà l perdoni!
Spiete Muss che al cressi il fen.

Zovin Quand che lasse par no spindi
Fin il propri deperì,
Ce oso mai da je pratindi?
Biclis arz vait a ciri?

Vicli Foll mi foli senze fole!
Ce risorse pa'l Tifor?
Sirin tang la pitegole,
E cui vante un so lavor!

Zovin Stabilide un po di vore,
No hae damat Oltremontans.
Oh ce mari che infervore
i Sici Genios! Zitt! Furlans.

Vieli Il Proverbio antic no'l fale.
Niun Profete in Patrie so!
Se cun chestis crod justale,
jo la mandi a passi Fo...

Zovin Multait chiochis di snopistis
Fiestis, Lunis strapassaz,
E cun chest paras provistis
Pa'l Museo d'Antigjitaz.

Vieli Lis barufis acanidis
Colpe il gnjul dal bocal
No paressin cun feridis
Là in Preson o al Ospedal.

Zovin Sans e legris cu la vore
Quistaressin il lor pan
E mai plui varessin pore
Di patì miserie o fan.
Vicli La lor femine contente
Cu j siei fruzz in pirimpin
Mangiaress la so polente
Cu 'l tochili e cu 'l Quintin.
Zovin Suditat la Cort Romane
Al rispiett de Tricolor,
Par la Lezz Italiane
Varà il Popul gnuv splendor.
Vicli Volte e zire, e po rivolte
Cambiais Schiff, mai Mulinar,
Come il gran de me Racolte
Cò la mudi di solar.

Zovin Da incoronà Astree in Preture,
Cort d'Assisie o Tribunal
Sarà in breve procedure
Judicat il ben e mal.

Vieli Sein par Provis in consulte
Quintr un Reò benestant?
Se al judizi pae la multe,
Torne a diase come un sant.

Zovin Ecco l'unighe maniere
Di costrengi un Dissolut
A lassà la strade viere
Par sacrassi a la Virtut.

Vieli Riis e silabis contadis
Nel svilupp de lis resons
Han lis Liis sacrificadis
Sul altar des Convencions.

Zovin No 'l sarà plui Ricc cu impreste,
Che il bisugn no j farà dul,
Dug i Ludiz faran fieste,
E i Legni di sborsarul.
Vieli La finanze rafinade
L'aur e arint spiule al Sior
Par un bleu di Monetade
A tre quarz del so valor.
Zovin Ma cun che si fasin spesis
Senze pore che ju Avars
Incassonin par fa mesis,
Prodiganlis nei afars.
Vieli Tassis, boi e soreimpuestis,
Co nus cressin ogni dì,
Sarin ben quinzaz di fiestis,
Se Vitorio stà a durmì!

Zovin L' Ucelatt di borie Slave
Becs e sgrizz ben sanganat,
Nus scunive e maltratave
Se il suspir tirave il flat.
Vieli Se no puedin maridassi
In vigor de gnove Lezz,
Ce faranes par sbrocassi
Aburtivs e Puäresz?
Zovin Quand che Amor a ju cucie,
Se chiastraz no ju varan
Par rispiett de Dinastie
Mui a suazz presentaran.
Vieli Une volte laaz in vachis,
Si vajve i Cavalirs;
Ridin Spiis cumò se Vachis
Faas il Regno Cavalirs.

Zovin Ma di lor no si ha galete,
Ne volope ne doplons,
E la Tombe ju rigete
Dal contatt dei nestris Vons
Vieli Rang milions strafuiz e casse,
Sberlin, Torchie! aj Sfrosadors.
Seso forsi de lor classe
Che fais quintri al mio discors!
Stanze 50

Chiant quint

Zovin Finalmentri Italie une
Cil e Fiare ha decretat -
Blanc, Ross, Verd in front de Lune
In front de Lune
Nus han dug entusiastat.

Vieli Dismott l'ire belicose,
Voi tiraz, e bochie in O!
Spaventarin l'odiose -
Furie Nordiche in Giacà.

Zovin Da plui secui simpri in rotis
Fra di Nô, cu'l chiaf ta'l sen
Stevin cuzz come marmotis
Disarmaz spirand velen.

Vieli fin Che paas predominave
Dominanz, o dominaz
A j dirizz no si badave
Di domini o proprietaz.

Zovin Alfin stuffs di sopuartale
Pensand su, va lì va là,
Vin risolt di rimandale
Tes soos grotis a covà.
Vieli Grande imprese veramentri
A snidale disarmaz
Ma batinle virilmentri
I fasin purgà i pechiaz.
Zovin D' amor Patrio in un fondude.
Va in Piemont la zoventut
Santamentri risolude
Di mostrà la so virtut.
Vieli Sprezatrice de so vite
Fra dizuns, strapazz, fadiis
Cun strategiche purcile
Ha slogiat i siei Nemiis.

Zovin Memorabil fo la scosse
Del vibell quarantevott;
Rott il jov, l'Italie flosse
Fasè dul a tornà sott.
Vieli Zolfarine fo la brave
Del sconquass cinquantenuv;
Se la France no judave,
No varessin l'abit gnuv.
Zovin Il Quadrat che si opponeve
jere duur di roseä,
E lis fuarzis no si veve
Di podessi vendicà.
Vieli Ma usurpat Savoe e Nizze
Il sperzur Napoleön
Crau! le Prussie pralizze.
Requiescat... Ambizion!

Zovin Benedete l'imprudenze
Del fint nestri Amì carnal
Par cui senze resistenze
Gioldìn Rome Capitul.
Vicli Mentri Luigi astutt Politic
Trupizave par tradì
Il so trono paralitic
Chiadè in Graz del so Nemì.
Zovin Non fasìn di chei peraule
Che daspò ben magonaz
Van fasind la maridiaule
Par non sei Deipicaz.
Vicli Ne di chei sbravazz che vantin
Slanz di spirt pajaz cuj floes,
Ne di chei che in Plaze chiantin
Vin fatt Nò? Sincirs o chioes?

Zovin Par un siun anzi un meracul
Il sgoment sessantesiis.
Ce baratt? A chell spetacul
Sin tornaz da muart a viis:
Vieli Confundude la Germanie
j è sparide a dute gnott;
E al Stival, No' plens di smanie
Vin mitut tant di ribott.
Zovin Svintulavin lis bandieris
Des contradis al chischiell,
E a lis giondis plui siceris
Deve fin il ghiringhell.
Vieli Ma che insolite ligrie
Spose amabil del Destin
Pa j agraviz schiampà vie
Lagrimose e senze scrin.

Zovin Il svilupp sfuarzand lis fuarzis
L'ha imburit i siei Leons
E a j plui fuarz fruzzat lis smuarzis
ju ha slogiaz come chiastrons.

Vieli Sterminin Proteos Piratis
Vulcans d'odios, Petrolies,
che par rompi lis pignatis
Sfidaressin i Franzes.

Zovin Redimuz de Provedenze
Sarin prest felicitaz,
Ma bisugne ve pazienze
Fin che i debiz son pajaz.

Vieli L'Art a spass, ozios Comercio
Colpe il Fisc par tropp fiscà
Cu 'l Industrie senze smercio..
Californie suplirà?

Zovin Se lis giavis si vendessin
Di Pompei e di Ercolan,
Dug i debiz pajaressin
E plui lungie dentri un an.
Vieli A 'n d'oressin milionaris
Par rischià miliards a suazz
Par scuviartis di Antiquaris
Che compensin cun vantazz?
Zovin Da un infiar di soferenzis
Finalmentri solevaz,
I Censors des conseguenzis
Mertaressin spatriaz
Vieli Chiantin Rome benedete
Nestre glorie, nestri amor,
Trono e Catedre in cujete
Ravivait l'antic splendor?

Zovin Oh d'Erois citat eterne
Fin de nestre redenzion
Dal oror di Baliverne
Di straniere usurpazion.
Vicli Dopo secui che polsave
Cu la Love al chiavezal,
Che quarin la trindulave,
Rome ha rott il sinn fatal.
Zovin Al sussur de biele gnove
Mandà un Viva Scipion,
E pront Marte cu la scove
Netà fuur Giai e Borbon.
Vicli Stafaride sul so Trono
Da Regine dominant,
Ha fatt viodi a Pio Nono
Che anchie je ha qualchi sant.

Zovin Ma anchimò no j'è finide,
Che han speranze i Gesuiss
Di rivinci la partide
Cun milions o cun deliss.
Vieli Sant Ignazi di Lojole
jere un ver sequass di Crist
Ma i siei fiis di vite mole
Si han corott - Pa'l Antecrist!
Zovin Spressators des ristretessis
Ecco Priors Mondializaz
Che han il cur ne lis richiessis
Luss, domini e Autoritaz.
Vieli Da chell Dio de lis vitorjs
Vin la Patrie libertat,
Gnuvs cimens, e gnovis glorjs
Sfranchiaron l'eternitat.

Zovin Lassait pur che si spitichin
Ustinaz da Faraön,
Mi displaas che si lambichin
Pe lor plene distruzion.
Vieli Vantin sei de Companie
Predilete di Gesù;
Ma la lor ipocrisie
ju faas sclaas di Beelzebu.
Zovin Se Gesu Dio e Om insieme
Zo pacific, umil, Sant,
La lor vite j è un dilemme
Tra l' Apuestul e Brigant.
Vieli Deputaz! In cunctis diebus
Gnuche sproni ativitat.
Senators! Modus in rebus
Incoroni fedeltat.

Zovin Difidais dal Ministeri
Plui d'un mostro di Ribell;
Ma di France il Cimiteri
Serv a j Bulos di modell.
Vieli Quand che i Popui si scunissin
Stan su j uus come impotenz;
Tremait Protos se s'imbissin,
Non val borie di Potenz.
Zovin Viod Splantaz in gran parade
Sfidà l'ajar di garbin,
E tangh altris di mesade
Fra milions spacà il morbin.
Vieli Son plui chei, che pes vicendis
Han se stess sagrificat,
E cumò senze prebendis
Maledissin il lor stat.

Zovin La famose Mascarade
No hae dutt Udin imberlit?
E des fiestis la sghirlade
Viei e Zovins divertit?
Vieli Ma quaresime ju prepare
Lagrimonis, pentiment,
Fan, suspirs, miserie e smare,
Funerai di malvivent.
Zovin Dovaress jo lementami
Di chest ultim svoll eroic,
Ma pa 'l ben che e Patrie brami
Sofriss dutt in paas da Stoic.
Vieli Se lis chiossis lessin lissis,
No 'l saress nuje ce dì,
Ma cun tantis Massinissis
Dovaressin dug vaï.

Zovin Ce blestemis pa'l pan pizzul
E mal quett quintri il Jornar?
E la Jan, cu'l cei d'inspizzul..
Ce Comune! Ce Guviar!
Vieli Jochiarà là in chiapinelis
Sott la Patrie libertat
Se continuin lis Gabelis
A infierì senze pietat.
Zovin Dait il clostri a che bochiate
D'Aretin petegolon;
Senze beez no si riscate,
Ne s'implante une Nassion.
Vieli Chiantait pur la Jalulele,
Che il Morbin dei nestris Griis
Fin che il Ragn no'l mude spuele
Plui no'l torne in chest Pajs.

Zovin Basavon! Fininle! Zete.
Une Italie in Egosum
Invincibil dug rispete,
Pizzigade, Panff! Rexsum.

Stanzis

A plen Coro
Chiantin Paas sposand l'Orchestre
Senze pore di nissun,
Ben armaz a chiase nestre
Rispetand il so d'ognun.
Viva Italie e i siei zermois,
Viva il Regno e Rè immortal,
Viva i Martirs cu j Erois,
Viva Rome Capital.

Fate in uè gloriose stanze
Tant di Papis che di Ress
In perfete concordanze
Sarà Tempio del Progress.
Trionfarà la fradelanze
Sott la Patrie libertat,
E il valor e la costanze
Spandaran felicitat.
Calaran lis agravezzis,
il Comercio florirà
Vedarin fra Nò richiezzis
Dug i scrins a ingravidà.
L'Antiquarie risveäde
Cu la vendite a bon tir
Mi darà qualchi bochiade
Di pan patrio o forestir.

i Palazz cambiat scenaris
In virtut des biclis Arz,
Eant Pitors come Antiquaris
Vivaran senze rimuarz.
Sarà in Voghe Mercature
In delizzi l' Esercent,
In trïonfo Agricolture
~~Ristaurat~~ Ben montat il Possident.
Lis virtuz dei nestris Paris
Tornaran in plen vigor,
Paas de Regie e Santuaris
Darà il Cil a j Malumors.
Lis Nassions fraternizadis
La to glorie amiraran,
E al valor des toos armadis
i Nemiis sgrisularan.

Di ligrie lis siett Colinis
Saltaran come chiavrui
Faran rius lanuz e plinis
Contadin e Montagnul.
Tant planuris che montagnis
Mil e latt distilaran,
E i boschezz e lis Campagnis
La cucagne spandaran.
Viva Bepo Eroe di Nizze
In guerilis Gedeön
Che dal Trono plen di stizze
Ribaltat l'ha il Re Borbon.
Viva il vant de artiglierie
Del Piemont prin moviment,
Del Friul la fantarie
Del Lombard il Combatent.

Viva i babios su la siele
Cu i lor prodis Generai
Che sul chiamp de batarile
Sfidin Giove a fuoie tai.
O Regine des beleggis
O d'Europe amat zardin
Dee di Geniose prodeggis,
Glorie ai secui del Destin.
Legre viv regnand cujete
Ne abondanze d'ogni ben.
Se la fali da Profete
Mueri Strolic ta 'l to sen.

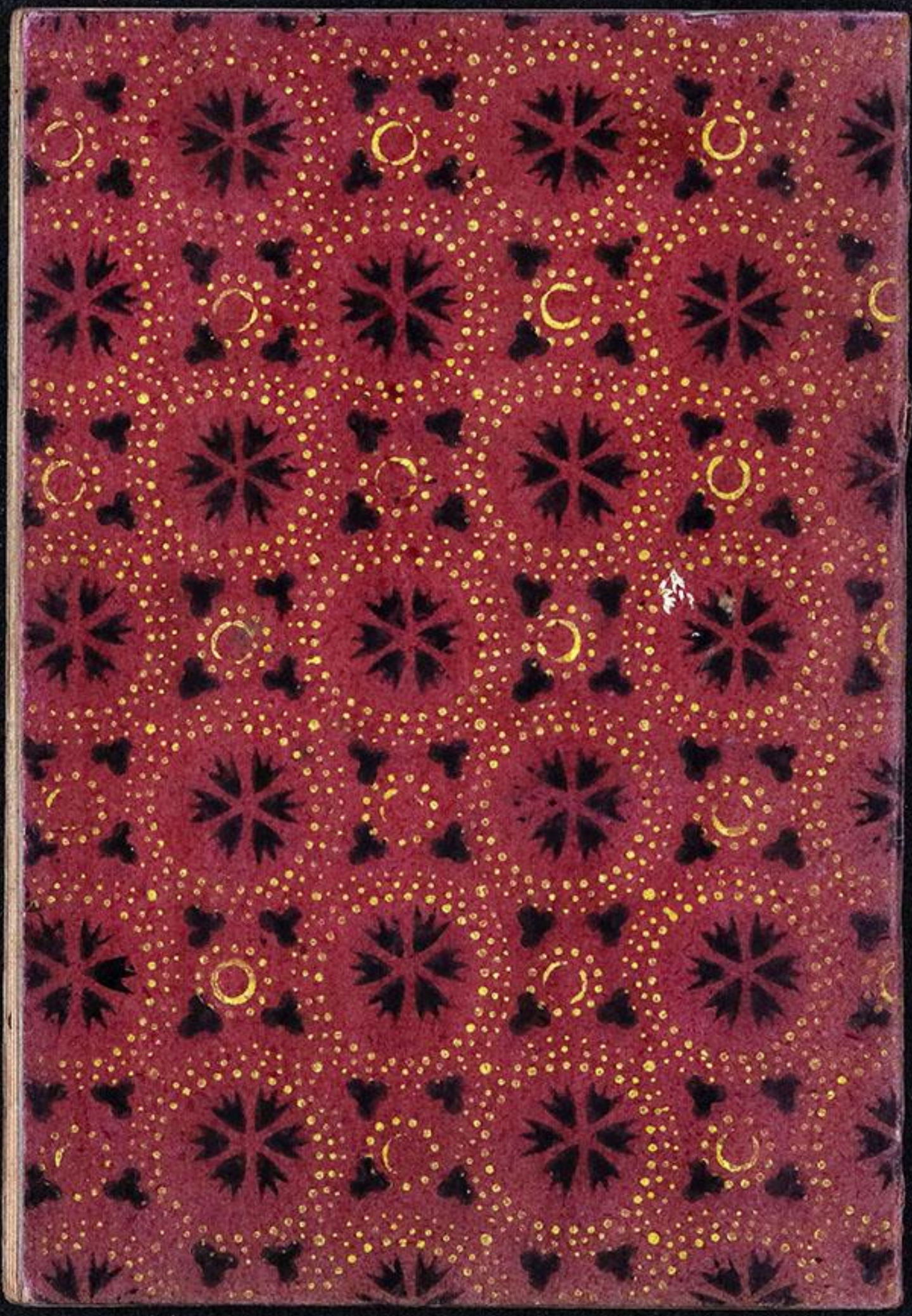

10
ms fp 355

Sul timp' passat e presint.

Des nestris Vicendis

Dialogo

Tra un Vieli e un Zovin

Strussiedi tre meez

Dividude in cinc Canzons

Finide

Al spirà di Zevrar 1872

Dal Antiquari Toni Brodi

Provent

Dal Palazz Grricul N.C. 1439 neri

Su la Rive dal Zardin.

Protestonomie

Soi vieli, sdenteät, senze bardele
E tant o uei diantaus la falulede.

Letere di racomandazion

Siben tre Mees mi costis di fature,
O chiar Opusculutt fi de miserie,
Par di lis chiossis cun disinvulture
A Ghignis imparzials d'ogni criterie
Zire Citaz, Mars, Monz, Vilis, Planure
A cost di suazza flums, e bati glerie,
Po par non rompi grinte su la glorie
Va, nete al Chitinismo la fressorie -
Cussì no varan cur ju Invidiös,
Tant mancul Cavilanzo Criticons
Di fa sun chest pistun i smorfeös
Par malmenami in tes Conversazions,
Ma compatind un Vieli rispetos
Che umilmentri presente cinc Canzons
Diran, l'ha fatt, Puardiaul ce cu ha podut
Par svergonzà i talenz sul timp piardut.

Un Genio plen di spirt, di Sess o Sess,

Abomini la vite del Poltron,
Del Splendit, del Avar, del Ciàdiness,
Secondi il bon istint cun gran passion
Evitand la Patrie Lengue cun Progress
A so vantagg, del Prossim e Nassion;
E cun Fame di just e bon Furlan
Vivarà ben, a lunc, robuste san.

Se jo foss stat ogior in vite me,
E non vess sostignùdis gran fadiis,
Se vess secondat il stimul del plasè,
E non foss stat batut der traversiis
Sostignùdis da jobb come un dovè,
Jo non varess cumò Setantesiis,
Ma muart da un piezz, opur plen di schinalis
Come un Habeo strissinaress lis Quelis.

Chiant prin

Vieli Benedete l'antigae
Paraninfe di content
Cumò il Mond l'è une Canae
Senze cur e turbolent.

Zovin Oh ce Lenghe malquinzade!
Sero chiocc? Pa'l antedoi!
Se lin vie par cheste strade
Nus clapadin dug i doi.

Vieli Cataclismis di violenze
Plui no ridin di chianin,
Che la sode me prudenze
Ha sconfitt il lor morbin.

Zovin Chiantìn dunchie biele Irene
Viva il Re cu'l so Statut
Che a l'ha rote la chiadene
Del Austriache sclavitut.

Vieli Planc us prei, no stin fa folis,
Che nus manchin plui confins,
E no valin pitegolis
Cu j Teutons a j azalins.

Zovin Par cumò siarìn un voli
Che vin altris tananais,
Dovaran pleà il zenoli
Quand che mancul la pensais.

Vieli Cò 'l marchiave il Toro in toghe,
E il Bouton dutt zojelat,
In alore vevin voghe
Dug i rams di ativitat.

Zovin Nus cee il Gaas nè al Cesendeli,
Viazi a furie di Vapor,
Par Telegrafo feveli,
Cu 'l Petrolio faas lusor.

Vieli j Antenas nus scuviarzevin
Parz di Mond, e i plui sapiens
Su j Planess nus predisevin
j futurs avenimens.

Zovin Cumò vin Litografiis,
Torbe, Fossil, Fulminans,
Magnetismo, Oleografiis,
E Paulins filosofanz.

Vieli Veneziane idrometrie
Flums, Torens tignive in fren,
La Fontane, e Rois, Pardie!
Vevin simpri il gargatt plen.

Zovin Ce oso miei de nestre jete?
Si Fotografe in minus,
La Citat semee Polzete,
Chiantin Muessis su j palus.

Vieli San Cristoful, Borg Glemone
Abrenuntio ta j slavins!
La Conserve il Font sbufone,
Rugne l'Ort dai Filipins.

Zovin Qualchi sviste in mil impresis
Nel lambicc di miesse etat
O ta'l esit, o tes spesis,
Mai bon sens ha criticat.

Vieli Dovaressis svergonzassi
D'un Zardin cussì impustott
Stuff e stracc di voltolassi
Ta'l pulvin o ta'l pappott.

Zovin Seso uarb che no us colpissin
L'aperture, l'alzament,
I diluvis che sparissin,
Del Sfueät l'imboniment?

Vieli Ma la Bife è simpri in vore,
Dutt l'Ovat in plen sconquass,
Il Fossal montane gore,
Plinarul museo di class.

Zovin Ma lassait che lu finissin,
E daspò discorares,
Il dissen dug benedissin;
Che dal Cai no la saves?

Vieli Sul trionfo des menadis
Di miegg secul trapassat
Ah chees Plautis sassinadis
Fasin dul al plui spietat.

Zovin Nid ne gare armoniose
Sun chei Tronc plui no sarà,
Né al Boschett Stagion fogose
Plui al fresc no invidarà.

Vieli Lavà fraide l'armadure
Del Custode dal Paiis
Prin che i mostri a fior Venture
Li barufis dei siei fiis

Zovin Ai spergiurs de Maldicenze
Frem di bile ogni Progett,
Fiard il Genio la pacienze
E al pastrochie par dispiett.

Vieli Ogni poac che la Comune
Si la larri zugulà,
Nus vend Nò, Soreli e Lune
Par podessi spitià.

Zovin Us dirai, che sul proposit
De lis Plantis, di delir
A vedè dell gran syroposit
Ha schiaffat il Pirucchir.

Aggiungas le quattro isolate.

Vieli Par caprizis provisoris
Si sconquassin biei Locai;
Maladetis lis Camoris
Di Mussaff o di venai.

Vieli Che passion d'imgiaronassi
Sant di Glesjs che Convent
No si clamial un tirassi
A duess pulmins e spavent?
Zovik Quand che il Cult no si rispete
Del ver Diö onnipotent
Ce si mett a fa vendete
Ce saraal del Delinquent?

Bordolee, Trepp, Ronc, Grissan,
E altris Borgs cun Rois e Plaggis
Cu'l presint; Sior Barbequan!

Vieli Lavà fraide l'armadure
Del Custode dal Paiis
Prin che i mostri a sior Venture
Lis barufis dei siei Fiis

Zovin

Vieli Fole i trai e Tasse mobil
E al Fogatic maladett;
Che al flagele Ricci e Nobil,
E al sfulmine il Puarett!

Vie Zovin Nel bolor di mil impresis
Se no 'l è qualchi provent
Che al sufragi lis gran spesis
No si rive al finiment.

Zov

De lis Plantis, di delir
A vedè chell gran sproposit
Ha schiaffat il Piruchir.
Aggiungi le quattro isolate.

Vieli Par caprizis provisoris
Si sconquassin biei Locai;
Maladetis lis Camoris
Di Mussaff o di venai.

Lovin I Artesans un pooc al orse..
Chiantuffavin fra di lor..
Benedete la visorse
Comun, Giunte e Imprenditor.

Vieli Se si faas il cont des spesis,
Coste plui miess Inzignir
Dei lavors faff a ripresis
Beno mal cu'l so razir.

Lovin Confrontait l'antic Cortaggis
Bordolee, Trepp, Ronc, Grissan,
E altris Borgs cun Rois e Flaggis
Cu'l presint, Sior Barberuan!

Vieli Se in Progess nus malmolzevin
Cun agravis plus milions,
Ale a braggis fa dovevin
Come raffe di Mangions?

Zovin Cui cu serv merte salari
Tant dal Public che Privat,
E laudait chell Mercenari
Che si faas un pooc di stat.

Vieli jo culì diress Glestemis
Se no vess ed·ucazion,
Quand che i fagg nus dan i temis,
Mul sbrocassi la reson?

Zovin No la veso mai finide!
Chia di temul! imbecil!
Us vignissie la pivide!
Vait a steer, o cambiait stil.

Chiant Second

Vieli Une volte lis Morosis
Nus tignivin par Deitas;
E cumò chees svergonzosis
Par tang Diaui dischiadenas.

Zovin Dutt dipend dal cocolalis,
Sgravidand qualchi lor voe,
Compatilis, frequentalis,
Strolegà i Planess te roe.

Vieli Sott Vignesie si viveve
Cujetuss, da Beniamins,
Si frajave e si gioldeve
Cun tre quatri bagatins.

Zovin Par Ceu! Beu! Suspiess, vendetis
Di Patrizi o Barnabott,
Innocenze leve a fetis,
O pichiade come un Crott.

Vieli L'alte glorie serenissime
Del Domini di San Marc
jere tant luminosissime
Che eclissave ogni rimarc.
Zovin Trichis nobils, carnificis,
Chiestelans, Striis, chitinezz,
Dispotismos, maleficis,
Orcui, Spetris, Diaui, Folezz?
Vieli Fai, Virtuz, stramberjs, vizis,
Simpatiis, superstizions,
Bordei, folis, prejudizis
Maglin dutii lis Nassions.
Zovin Feudalismo Aristocratic
Sitibond di sang uman
Trucidave il Democratic
Da superbo, injust, Tiran-

Vieli Qualchi Birbo d'alte sfere
Fra tang Astris luminos
In confront l'è un chimere;
Ogni drett l'ha il so ledros.
Zovin Une Liit? Domandi scuse!
No podeve finì mai
Se no levin de Meduse
Cun preeris e regai.
Vieli Cumò si che è buine fede?
Cu un costum cussi corott.
Viod Astree par ce mercede
Vend resons da Iscariott?
Zovin Nel oror di puinz e stradis
Levin fuur cu'l cur in man,
E a furnivin lis contradis
Purciei, poppis, strinz, pantan-

Vieli Salus di Boi, Coscrizz, Agravis,
Chell da vite al infelizz,
Chell protezi Artisgh e Savis
No fasevial dug felizz?
Zovin Diso nuje dei Martiris
De la Sacre Inquisizion?
Predis, Fraris, Papals miris
Han stordit Giove e Pluton.
Vieli Ma dal ben no si fevele,
De lor scienze universal,
Teologiche loquele
D'ogni ment levan e sal.
Zovin Dai Filosofos Maestris
D'~~ogni scienze, e~~ Sapientissims Secolars
Par antic come ai diis nestris
No hanes fatt gran Luminars?

Vieli jo non entri in chell scrutinii,
Sai, no sai, rispeti e taas;
Lassi al Mond che la indovini;
Jo soi Lazar Metipaas.

Zovin Taas e loshe, fatal storie
Spurfantade dai Gesuizz
Par studrà la manajadorie
Vaticane di prastizz?

Vieli Si calpeste l'Om pacific
Di qualunque Dignitat
Se al sevele dà Politic
O di Cult o Libertat.

Zovin Robespiers in vite scapule
Dai Madriädis fatai
Slanzin pur; za son te trapule
Come infams Sardanapai.

Vieli Papa, Re, Sant, Infalibil
Vanti pur il Quirinal,
Ma tratansi del Censibil
Noli pur il Temporal-

Zovin Ego sum -- Dio! Merces vestra
Magna nimis -- Ce oso miei?
Statuam vos in parte destra
Se sees umii e fedei.

Vieli Dio no i baste in ricompense,
Che a l'ha al Mond sacrat il cur;
Pe so magiche aparenze,
Lui resist infin che al mur.

Zovin Noli tanger Cristos meos --
Nus ha ditt il Redentor-
Si loquamur contra eos
Stuzzighìn il so furor-

Vieli Da chest scritt, ogn'un po crodi
Che adorin il lor podè,
Ma tratansi di faur viodi
Qualchi fall; si ha ogn'un dovè.
Zovin Dovè sacro d'un Pontefiz
L'è prëa pa 'l Pechiator,
E non fale da Carnefiz
Quintri i Fiis del Redentor.
Vieli Se il Gastald la vrae scrivele
Par fa mese del puur gran,
Anchie il Pape disparsele
L'Om chiativ dal bon Cristian.
Zovin Ah che l'obul di San Pieri
L'è un sassini di milions,
Il so Tempio za stravieri
L'è pajat da j nostris Vons.

Vieli Savares che son gran spesis
Par la so conservazion,
E par chest, no l'merte ofesis,
Ma sufragios di vion.

Zovin Cu une rendite sovrane
Po da se fa l'ocorint,
E no cun che poligane
Giavà i beez e puare int?

Vieli Vedares ben prest San Paul
Cu'l spadon a lá a ciri;
Ma i darà il Camaur a naul
Se no 'l chiape di sparbi.

Zovin Dai a Dio chell di Dio,
Dai a Cesare il so;
Co 'l comande Crist, ah Pio
Devi fulu, che se no?

Vieli No 'l ocor nanchie di dilu?
A Vitorio Emanuell
Devi cedi e benedilu,
No 'l ha incontro mior di chell.
Zovin Stei cun Nò cun sant contegno,
E aborissi il non di Re,
Di chest Mond no l'è il mio Regno
Dio fatt om ai siei disè.
Vieli Come Pape si contenti
Del plen juss in spirtual,
E mai plui no si lementi
Del trionfo nassional.
Zovin Viart i voi, colat la bende
De supiarbie ed interess
Nel tirà sa so Prebende
Dirà in Cort - Viva il Progress!

Vieli Stimi plui che in Apostolic
Come Vicedeitat
Sarà da ogni Cepp Catolic
Ubidit e venerat.

Zovin Chell ristrenzi Sagris, Fiestis,
E i Bens sacros Demanià,
Fai ai Predis des molestis,
Muinjs, Fraris dislozà?

Vieli Dai abuus in ogni imprese
Han fatt simpri la lor part.
Ver o nò; Nasin 'ne prese?
Cui po daur reson o tuart?

Zovin Non potestis servir Deo
Et Mammona; Jo cussì
Chiati scritt in San Mateo
Come voos del Divin Fì.

Vieli Ma chesgh fulmins del Vangeli
Par Meteoris ritignuz
Co no 'l lampe plui soreli
Daran fuuc es lor virtuz.
Zovin Liber scriptus proferetur, - -
Prime i Papis dopo i Ress,
Unde Mundus judicetur - -
Miserere! Ce Process!
Vieli Malmenat de lor Potenze,
Dutt il Popul darà su;
Fulminaz de gran Sentenze.
Patatunf! in Beelzebù.

Stanze 43

Chiant tiarz

Zovin Sgobi o polsi il Municipi,
Mai no 'l manchie glutidor
Che no 'l vevi par principi
Di dì l'ire dal Signor.

Vieli Par stropà dutis lis bochis,
Fait su Vò tang Macarons?
Che podessin viquì grochis
Par angine o strangolons?

Zovin Fatis Plazzis, scolos, stradis,
Isciticz e fabricaz,
No bastand Cumunaladis
Vin plui agn ipotecaz.

Vieli L'è un dovè de Invistiture?
Par fa vivi il bon istint
Cun lavors o agricolture,
O qui Secul si ha distint.

Zovin Se decoro e Proletaris
Sfuarzin l'usme des Sessions
A fa spesis straordenaris
Bon pro fasi? Son parons.

Vieli Lœ Ricasoli implajade
Cu une Grote par Cignon
Nude e crude malsestade
Senze cercli; Parie bon?

Zovin Rizzotine in Primevere
A mil flors tra il verdulin
Alzarà trionfal bandiere
Trasmudade in biell zardin.

Vieli Meti un bosc sul frontespizi
Del Vesù arcivescovil
L'è un Capriss di stramb Caprizi
Degn di Fortrie o di fucil.

Zovin Fà e disfà, j è dute vore;
Contentailu; Fur dai chiars?
Cun che tiare si ristore
Plazze d'armis dute a cuarz.

Vieli Se us manchiassin fonz di casse
Batit Codis in Cignon,
Cussì Deis di sfere basse
No simiotin plui Bonton.

Zovin In allore lis tegnosis
Nus faressin stomeä,
E lis zonfis rabiosis
Si laressin a inneà.

Vieli Se fasessin su une Chiase
Par Viei sodos Benestanz
E varessin prest la base
D'ingrandile cu j avanz.

Zovin Stabilide une tal quote,
Impotenz, Uarfins e Griis
Puartaressin la lor dote
Pa j bisugns dei ultims diis.

Vieli Ben serviz, si gloriaressin
Del ricovero otignut,
E murind e testaressin
A favor del Istitut.

Zovin No saressin plui lagnanzis
Di Viei comuz maltrataz
Dai Erez des lor sostanzis
Impazienz e snaturaz.

Vieli Puest e Trafic si chiastie
D'un Puardiaul a la sbarae
Che par vivi si strussie
Fra boraschis in batae.

Zovin Se pensassin di sbrocassi
Quintri ciarz divertimenz
Chei che uelin scaprizziassi
Pajaressin dug contenz.

Vieli Se a Zeätros, Ridozz, Ziestis
Bàlarins e Zujadors
Ur quinzassin ben lis cuestis,
No saressin tang orrors.

Zovin Jò o'n sai une cussì biele
Che tasele non si po;
Uei contause t'une orele,
Ma che vesti fra di nò.

Vieli Dime su sinceramentri
Senze scrupui di timor;
E us a'l Zuri ingenuamentri
Co hai patent d'Inquisitor.

Zovin La Comun nol Centenari
De Madone ripudà
Di socori il Santuari
Par podelu ristaurà.

Vieli Quand che il Cult no si sostente
Cun ufiartis di bon cur,
Co nus manchie la polente
No varìn ascolt sicur.

Zovin No ha valut la Dicovenze
Di Censis, nè Nobiltat
Ne i bisugns, nè l'eccleuze
D'une tal Solenitat.

Vieli De Cajele nol sei Patrone
Par ve il vant di Tutelar
E si scrive che bufone
Di socori il sacro altar?

Zovin Se la Giunte i fo contrarie
In chell pont; us sai a dì,
Che par Sagris no savarie,
Guste, cene e va a durmì.

Vieli Fulminand l' ire divine,
Se al so Trono vajarà,
De lis Grazjs la Regine
Del so mal si ridarà.

Zovin Un Corvatt di male gnove
Sarà simpri un trist Sogett,
Come chell del Archie a prove
Che Noë l' ha maladett.

Vieli Par Spetacui, Bai, Pachietis
Faas dai debiz stravaganz,
E par Dio, senze sachetis
Si presente ai Suplicanz?

Zovin Par savè cetantis grachis
che t'un dì ur regale amor
Aplicat han plui Murlachis
su la Sgnaule il pontador.

Vieli Guai che chì s'insumiassin
Di fa pompe di morbin,
I Madovs di colp ju tassin
come Capos di Molin.

Zovin Manuel spesis, manco agraviz,
jo diress a quatri voi,
Ma ne je, ne ju siei savis
No capissin tanche poi.

Vieli Par Sirenis, Erodiadis
Spindi e spandi t'un Milan,
E par Genios, Geremiadis
Chiantà in coro sul Divan?

Zovin Se al suced qualchi sproposit,
Sin la colpe noaltris stess,
Scielzin Umin di proposit,
Non anteros del Progress?
Vieli Calorifars, bagns, glazeris,
Sbolzecogni, sborfamenz,
Pareporis di Colaris
Son afatt inconcludenz.
Zovin Nò nò vin un neo di tatiche
Par cognossi e judicà;
Tochie a chei che han lungie pratiche
Sul ben public a operà.
Vieli Ma cui pae? Mi fais da ridi!
I Progegz plui interessanz
Trascuraz, fasin fastidi
Ai Censiz come ai Zelanz.

Zovin La me fine Capidorie
Crod discori simpri ben,
Ma se i faas là giambadorie
La Reson, da amì conven.
Vieli Un salizo cu innamore,
Si trasmude ogni qual tratt,
Screi pedrat, dutt l'an se sore
Bati notis di Quajatt.
Zovin Come mai podè fa senze
Nei ristauros radicai,
Se il Livello la pendenze
Clame al ordin i Stradai?
Vieli Da Mangili predichiave
Garibaldi cun fervor,
E i Casotos sterminave
Comunal Imprenditor.

Zovin La bisugne improvisade
Ha j scalfurs, ha fatt, che Astree
Siari un voli, e sei netade
La Stagion fuur Bordolee -
Vieli Pa j traghegg dei soteranis
Plui lis plois no innondaran,
Ben Sirocc, o lis scalmanis
Dug i Borgs infetaran?
Zovin Se parsore cu lis codis
Scovin Sioris i sporchegg,
Par dissott, plui strambis Modis
Supliran cu'l lor morbegg.
Vieli Ma oltre il public sacrifigi
Nei salass dei Aquidogg
Sarà al trafic di supligi
Viodi Borgs simpri darogg.

Zovin Sgassand Rois, oqui montane
Scolaress nel lor canal,
E il Pajs senza Dogane
Saress sutt e nett a nal.

Vieli Conviqui po almanco in une?
Ma son altris ummont pices,
Che a contalis une ad une
No mus bastin doi, tre Mees.

Stanze 46

Chiant Quart

Zovin Al sbrundule, al lampe al tone
Eolo slambre, il nul trai bass,
Il Senat si confusione
Cope Muart par vivi a suazz.

Vieli Viod l'Adriatic in borasche,
Lens stranirs cu 'l Aquilott,
Marte armat, in gran bradasche
Svintuland turchin pezzott.

Zovin Chiare Suur! E Dee marine
Chiantà il Giall fra i Pirucons,
E il Leön cu la gnarvine
Libri e Cuar butà ai Gritons.

Vieli Dopo secui che incorote
Dominave cun onor,
La Republiche corote
Si sfantà come un Vapor.

Zovin Dose e Duchis chiocs di vizis
Inzuffiz e spaventaz
Son chiaduz ta j precipizis
Maladezz dai antenaz.

Vieli Tantetant Friular richiezze
Tarlupave biei zichins,
E a regnave la vivezze
Tant ta j siors che Contadins.

Zovin Fatt Paron, alzat la creste
Nus grafà cun tant amor,
Che del Venit plui non reste
Un barlum d'antic splendor

Vieli Ma qual fole che dutt sconquasse
L' ignoranze sterminà;
E dei Scetros fatt man basse
Dutt il Mond illuminà.

Zovin Inventor di soreimpuestis
E di jevis Militars
a l' ha rott ai scrins lis cuestis
Clericals e secolars.

Vieli Plui forteżżis infuartidis,
L' ha distrutt Inquisizions,
Feudataris, Omicidis,
Ladronezż, Superstizions.

Zovin Tu chiamfuarmit monte in Scene?
Rappresente il vibalton,
quand che al Duche di Lorene
Nus vendè a so discrezion.

Vieli Lucibrute Fradelanze
Tant ardeve in pett di tross,
Cumò j è nome Caldanze
Luss, miserie e Barbaross.

Zovin Sul Basar de so buride
Moschie Russe lu becà,
Incurabil la feride
Londre a Dite regalà.
Vieli Ma restaz senze domini
Sclaas di Slavos indigesgh,
Nus neärin patrocini
Tant umans, come Celesgh.
Zovin Qual foss stade la condote
Di chell regno dur di fiar
Domandait l'italie rote
Religiose e secolar.
Vieli Nus costà la so influenze
Cinquant' agn d'antipatiis,
Lusingadis ne: violenze
Da promessis e bausiis.

Zovin Magonaz de Ipocrisie
Del so diaulic Gabinett
Vin datt man al ironie
D'un sardonic Dialett.

Vieli Ur vin fate tante pore
Cu j colors e vessazions
Che parevin une Piore
In barufe cu j Leöns

Zovin Ma lor svelz, si divertivin
A dà multis imponenz,
E ju Ergastui convertivin
In sacraris di Innocenz.

Vieli Par ribei nus calcolavin
Dopo veju ben passuz,
E par quant ju sossolavin
jerin simpri malviduz.

Zovin Fin che polse l'Antiquarie,
jo soi come un muart in piis,
No hai plui casse ne panarie,
E o soi sclav des traversiis.

Vieli jo66 armat d'alte sperange
Strussiand come infeligg
Par i meriz de Costange
Finirà i siei diis feligg.

Zovin Dutt cedevi isolate in vitaligi,
Se il Comun vess acetat,
E in poos agn di sacrifizi
Si saress Pinotecat.

Vieli Sedsupon che Matt i doni
D'antigais un magazen,
J i diress; Che mi perdoni!
Spiete Muss che al cressi il fen-

Zovin Magonaz de ipocrisie
Del so diaulic Gabinett
Vin datt man al ironie
D'un sardonic Dialett.

Vieli Ur vin fate tante pore
Cuj colors e vessajions
Che parevin une Piore
In barule [illegible]

Zovin Fin che polse l'Antiquarie,
jo soi come un muart in piis,
No hai plui casse ne panarie,
E o soi sclav des traversiis.

Vieli jobb armat d'alte speranze
Strussiand come infelizz
Par i meriz de Costanze
Finirà i siei diis felizz.

Zovin Hai mobiglis e pituris,
Striamenz d'antighitat,
Intais, chiossui e scolturis
Cun qualchi altre strambetat.

Vieli Vees, par baco! quatri salis
Che deligin il Friul,
Sino ai timps dei Caracalis
Che il Progress vu a cessecul?

Le due isolate

Zovin Sudditat la Cort Romane
Al rispiett de tricolor,
Par la Legg Italiane
Varà il Popul gnuv splendor.

Vieli Volte e zire e po rivolte
Cambiais Schiff, mai Mulinar,
Come il grand de me racolte
Co la mudi di solar.

Zovin Da incorote astree in Preture,
Cort d' assisie in Tribunal
Sarà in breve Procedure
Judicat il ben e mal.

Vieli Co l' acuse un Reo insulte
Slungand provis di Brigant,
Se al judizi pae la multe
Torne a chiase come un sant.

Zovin Ecco l'uniche maniere
Di costrenzi un Dissolut
A lassà la strade viere
Par sacrassi a la Virtut.

Vieli Riis e silabis contadis
Al svilupp de lis resons
Han lis Liis sacrificadis
Sul altar des Convenzions.

Zovin No 'l sarà plui Ricc cu impreste,
Che il bisugn no 'l farà dul;
Dug i Zudis faran fieste,
E i Legni di sborsarul.

Vieli La finanze rafinade
L'aur e arint spiule al sior
Par un blecc di monetade
A tre quarz del so valor.

Zovin Ma cun che si fasis spesis,
Senze pore che ju Avars
Incassonin par fa mesis,
Prodiganlis nei afars.

Vieli Tassis, boi e soreimpuestis,
Cò nus cressin ogni dì,
Sarin ben quinzaz di fiestis
Se Vitorio sta a durmì.

Zovin L' Ucelatt dilà de Save
Becc e sgriff ben sangunat
Nus scunive e divorave
Se il suspir tirave il flat.

Vieli Se no puedin maridassi
Par vigor de guove legz,
Come si hanes di sfogassi
Aburtivs e Puäregz?

Zovin Quand che amor ur da la chiasse,
Se chiastraz no ju varan,
Par non piardi la lor raçe
Mui a suazz presentaran.

Vieli Une volte laz in vachis
Si vaive i Cavalirs,
Ridin Spiis cumò se Vachis
Faas il Regno Cavalirs.

Zovin Ma di lor no si ha galete,
Ne volope ne doplons
Ne paveis di niune sete
Par fa grovis produzions.

Vieli Tangh milions vobaz e casse
Sberlin Forchie! ai sprosadors.
Seso forsi de lor classe
Che fais quintri al mio discors?

Stanze 42

Chiant quint.

Zovin Finalmentri Italie une
Cil e Fiare ha decretat,
Blanc, ross, verd in front de Lune
Nus han dug entusiastat.

Vieli Dismott l'ire belicose,
Voi tiraz, e bochie in O!
Spaventarin l'odiose
Furie Nordiche in Giacò.

Zovin Da plui secui simpri in rotis
Fra di nō, cu'l chiaf ta'l sen
Stevin cupp come marmotis
Disarmaz spirand velen.

Vieli Fin che Paas predominave,
Dominanz, o dominaz
a j dirigg no si badave
Di domini o Proprietaz.

Zovin Alfin stufs di sopuartale
Pensand su va lì va là
Vin fissat di rimandale
Tes soos Grotis a covà.

Vieli Grande imprase veramentri
L'è un afar tant imponent
Che o lu diis sinceramentri
Che a risolvi faas spavent.

Zovin D'amor Patrio in un fondude
Va in Piemont la Zoventut,
Santamentri risolude
Di mostrà la so virtut.

Vieli Spreggatrice de so vite
Tra martuerjs e fadiis,
Ha sul albe de sconfite
Dat la fugra ai sici Nemiis.

Zovin Memorabil fo la scosse
Del ribell Quarantevott,
Rott il jov, l'Italie flosse
Fasè dul a tornà sott.
Vieli Zolfarine fo la Brave
Del sconquass cinquantenuv,
Se la France no jüdave
No varessin l'abit guuv.
Zovin Il quadrat che si oponeve
jere duur di roseä,
E lis fuarzis no si veve
Di podessi vendicà.
Vieli Usurpat Save e Nizze
Il sperzur Napoleön
Cracc! Te Prussie palizze;
Requiescat ambizion.

Zovin Benedete l'impudenze
Del fint nestri Amì carnal,
Par cui senze resistenze
Gioldìn Rome Capital.
Vieli Mentri Luigi astutt Politic
Trupizave par tradì
Il so Trono paralitic
Chiadè in brazz del so Nemì.
Zovin Non fasìn di chei peraule
Che daspò ben magonaz
Van fasint la Maridiaule
Par non sei tra i Magistraz.
Vieli Nè di chei Sbravazz che vantin
Slanz di spirt pajaz cuj flocs,
Ne di chei che in plaze chiantin
Vin fatt No. Sinsirs o Chiocs?

Zovin Par un siun! Anzi un meracul
Il sgoment sessantesiis.
Ce baratt? A chell spetacul
Sin tornaz da muartaviis.

Vieli Confundude la Germanie
j è sparide a dute gnott,
E al Stival No' plens di smanie
Vin mitut tant di ribott.

Zovin Svintulavin lis bandieris
Pes Contradis, sul Chischiell,
E a lis giondis plui sinceris
Deve fin il ghiringhell.

Vieli Ma che insolite ligrie
Spose amabil del Destin
Pa j agraviz schiampà vie
Lagrimose e senze scrin.

Zovin Il svilupp sfuarzand lis fuarzis
L'ha imburit i siei Leöns,
E ai plui fuarz fruzzat lis smuarzis
ju ha schiazzaz come chiastrons.

Vieli Sterminin Proteos Piratis
Vulcans d'odios, Petrolies,
Che par rompi lis pignatis
Sfidaressin i frances?

Zovin Redimuz de Provedenze
Sarin prest felicitaz,
Ma bisugne ve pazienze,
Fin che i debiz son pajaz.

Vieli L'art a spass, ozios Comercio
Colpe il fisc par tropp fiscà,
Cu 'l Industrie senze smercio,
Californie suplira?

Zovin Da un infiar di soferenzis
Zinalmentri liberaz
I Censors des conseguenzis
Mertaressin spatriaz.
Vieli Chiantin Rome benedete
Nestre vite, nestri amor.
Trono e Catedre in cujete
Ravivait l'antic splendor.
Zovin O d'Erois Citat eterne
Fin de nestre redenzion
Dal oror de baliverne
Di Straniere usurpazion.
Vieli Dopo secui che polsave
Cu la Love al chiaveggal,
Che Quarin la trindulave
Rome ha rott il siun fatal

Zovin Al sussur de biele gnove,
Mové Italie i siei Leons,
E pront Marte cu la scove
L'ha schiaffat Giai e Borbons.
Vieli Uè sintade sul so trono
Da Regine dominant,
Ha fatt viodi a Tio Nono
Che anchie jé ha qualchi sant.
Zovin Ma anchimò no j è finide;
Che han speranze i Gesuigh
Di rivinci la partide
Cun milions o cun deligh.
Vieli Sant ignazi di Lojole
jere un ver seguagh di Crist,
Ma i siei Fiis di vite mole
Si han corott. Tu 'l antecrist!

Zovin Spreggators des ristreteggis
Ecco Priors Mondializaz
Che han il cur ne lis richieggis
Luss, domini e autoritaz.
Vieli Da chell Dio de lis Vitorjs
Vin la Patrie libertat,
Gnuvs cimenz, e gnovis glorjs
Sfranchiaran l'eternitat.
Zavin Lassait pur che si spitichin,
Ustinay da Faraon;
Lis lor iris ur fabrichin
La lor plene distruzion.
Vieli Vantin sei de Companie
Predilete di Gesu,
Ma la lor Ipocrisie
Iu faas Sclaas di Beelzebu.

Zovin Se Gesù Dio e Om insieme
Umil jere, Puar e Sant,
La lor vite l'è un dileme
Tra l'Apuestul e Brigant.

Vicli Deputaz? In cunctis diebus
Gnuche sproni attivitat.
Senators? Modus in rebus
Incoroni fedeltat.

Zovin Difidais dal Ministeri
Plen d'un Mostro di Ribell,
Ma di Grance il Cimiteri
Serv ai Bielos di Modell.

Vicli Quand che i Popui si sumissin
Stan su j nues come impotenz;
Evemait Protos se s'imbissin!
Non val borie di Potenz.

Zovin Jo viod tang che benedissin
Il Destin che ju ha esaltaz,
E tang altris che florissin
Su la Gule di Splantaz.

Vieli Son plui chei che pes vicendis
Han se stess sagrificat,
E cumò senze prebendis
Maledissin il lor stat.

Zovin La famose Mascarade
No hae dutt Udin imberlit?
E des Fiestis la sglirlade
Vieli e Zovins divertit?

Vieli Ma Quaresime us prepare
Lagrimonis, pentiment,
Fan, suspirs, miserie e smare,
Funerai di malvivent.

Zovin Dovaress jo lementami
Di chest ultim ~~rebalton~~ cambiament
Ma pa 'l ben che e Patrie brami
Dutt sofriss cun cur content.

Vieli Se lis chiossis lessin lissis,
No 'l saress nuje ce dì;
Ma cun tantis Massinissis
Dovaressin dug vaj.

Zovin Dait il clostri a che bochiate
D' Aretin petegolon;
Senze beez no si riscate,
Ne s' implante une Nassion.

Vieli Chiantait pur la Zalulele,
Che il morbin del timp passat
Fin che il Ragn no 'l mude spuele
Plui no 'l torne in Societat.

Zovin Basavon! Fininde? Zete...

Une Italie in Ego sum,

Invincibil dug rispebe,

Pissigade, Panff! Rexsum?

Stanzis 49

A plen Coro

Chiantin Paas sposand l'Orchestre
Senze pore di nissun
Ben armaz a chiase nestre
Rispetand il so d'ogn'un.
Viva Italie e i siei zermois,
Viva il Regno e Re immortal,
Viva i Martirs cu j Erois,
Viva Rome Capital.
Fate ué gloriose stanze
Tant di Papis che di Ress
In perfete concordanze
Sarà tempio del Progress.
Lis Virtuz dei nestris Paris
Tornaran in plen vigor,
Paas, perdon dai Santuaris
Darà il Cil al Pechiator.

Lis Nassions fraternizadis
La to glorie amiraran
E il valor des tous armadis
Plui Nemiis no insultaran.
Di ligrie lis siett Colinis
Saltaran come Chiavrui,
E i Lanuz cu lis toos Plinis
Faran rics i Montagnui.
La planure e lis Montagnis
Di vilud si viestiran,
E ja bosc e lis campagnis
La cucagne spandaran.
Viva Bepo zoe di Nisse
In guerilis Gedeon
Che dal trono plen di stisse
L'ha schiassat il Re Borbon.

O Regine des Regines,
O d'Europe amat Zardin
Dee des arz plui pelegrinis,
Glorie ai Serui del Destin.
Legre viv regnand cujete
Ne abondanze d'ogni ben,
Se la fali da Profete
Mueri Strolic ta'l to sen.

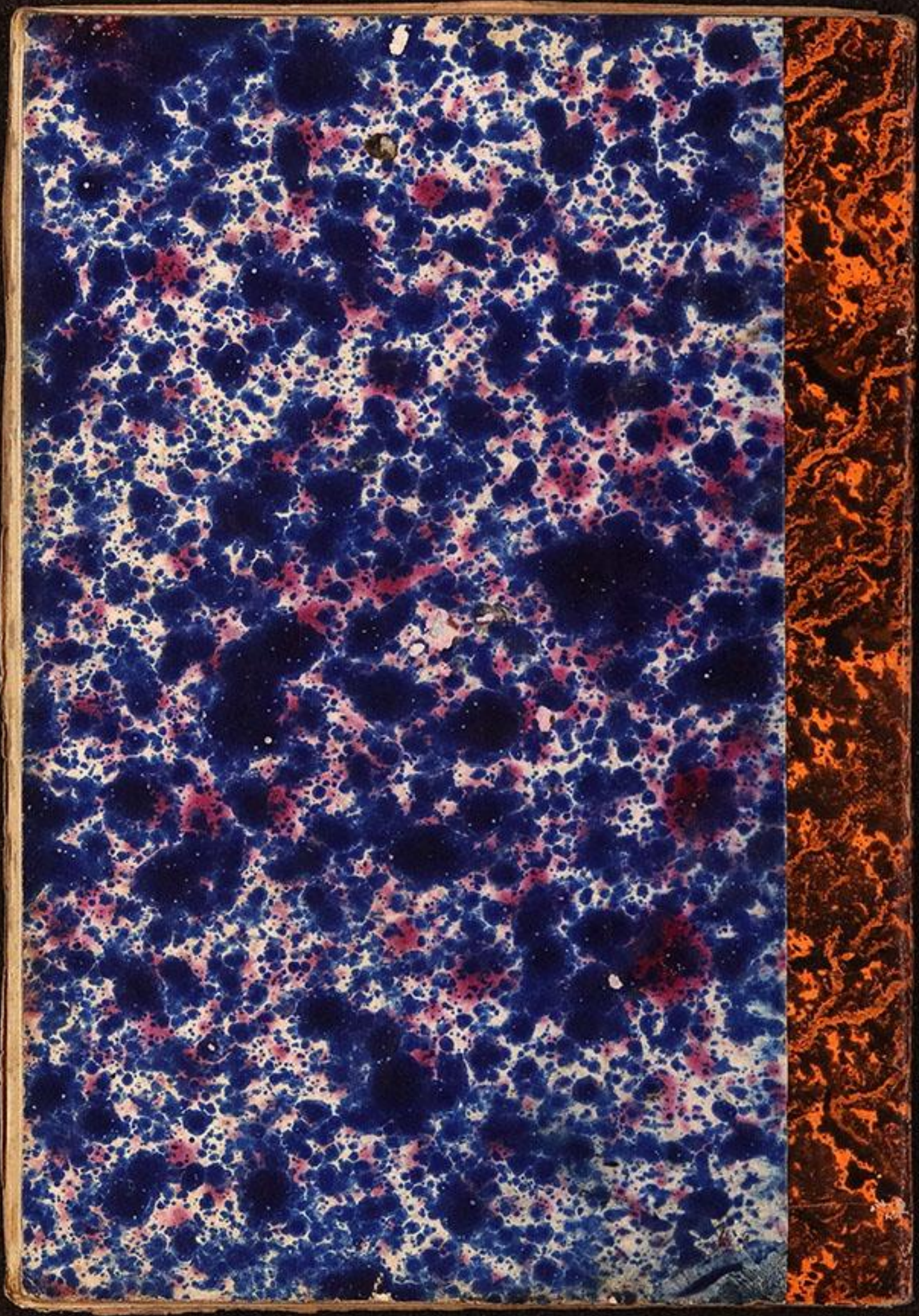

11
ms fp 355

Unico Originale
Ricoretto
Li 11 Agosto 1875
Pastorale

Il Nadal di un Udines

Di se tantenuv agn

Dividut in quatri Tarz

Ossei

Criant dei Pastors par dute l'Otave

In memorie

Des noturnis maraveis

A la nassite del Messie

Rest

Se mi riess cheste gnove fature
Sarà colpe la Sacre Scritture

Preambulutt.

Non curannni dei Mondans
Che ai Strambezz sbatin lis mans
Mi rivolz a Vo Cristians.
Sott lis fiestis di Nadal
Uei tentà une Pastoral
Senze scrupul di fa mal.
Se non foss insumiat,
Zuraress di jessi stat
Da mio Nono compagnat:
Senze Muss ne servitors
Ne gran Gnott di tang stupors
E Vicinie dei Pastors.
I' un lavor pesante gnuuu
Siben hai setante nuuu
Uei faur viodi il pel ta'l Uuu.

Pastoral, Part prime

Oh ce Sere Nazarene
Che spassize il firmament!
Rid sott vel la Lune plene,
Laude il Mond l' Onnipotent.
Smae Vilut di sede Albane (1)
Brocat d'aur e verdulin,
Guanz, Grimal di raso avane,
Veleton a latt e vin.
A Meandro forniture
Cun merless e grïetins,
La Vïe Latee par cinture,
E i doi Polos par scarpins.
Nuje diis des biondis stressis
Ne dei siei voglins brilanz,
Zintil tratt, Vestals fatessis,
Che no hai tiarmiz eleganz.

(1) albe citat in Gresie.

Marchie in Ireno da Matrone
Zojelade chiav a prii's,
Tuarte in front une corone
Di garofui e Narciis.
Madors Astris la cortegin
A furor di chiandelogg,
E i siett Cii serens festegin
La Regine de lis Gnogg.
Plui no cruste la Zilugne - -
Brume stesse tove in Rul,
Quatrio quatrio se la sbrugne
Tramontan, Garbin e Nul.
Mar cujett, Abiss sottsore,
Salz di Fioris e Boschegg,
Nev e Glazz Sirocc divore,
Balin stelis cuj Planegg

Spetoradis lis Montagnis
Parturissin cere e mil,
Pradariis, Zardins, Campagnis
Sfidin l'Estasi d'Auril.
De Font d'Hesebon e Abile (2)
Scorin jù rujuss di latt.
Pagnarui di Vile in Vile,
Quand, Culenti, vino fatt!
Van j Ucciei di pal in fraschie,
No si visin che sei gnott,
Zorne il Maschio, frae la Maschie,
Strile il Grì, cruotize il Crott.
Per Lavinis si tombolin
Pardos, Tigris, Giaff, Leòns,
E per Stronchis si cocolin
Lous, Panteris e Chiastrons.

(2) Abile Citat vicin al Giordan.

Mil odors par l'atmosfere
Spandin legris Zefirus,
Sude Balsim la Riviere,
E il Serpint matee cuj frus-
Cuei e Mons unniliadis
Dal lor Trono van in band,
E lis Vals da Dio innalzadis
Strenzir Scetro di comand.
Sei di Lum o Gnott beàde
Al Gentil za uarb nassut,
Come achei che si han suarbade
Cun plui Vizis la Virtut.
In tu seer plui vive e biele
Di to Suer che ha fatt Mosè
Passà il Mar in schiajinelè
Cu'l sant Popul; gloti il Re.

Cu'l splendor che ti declare
Dee dei Lums de Umanitat
Ue' tu unissis Cil e Tiare
In perpetue Caritat.
Dug i Sfueis di Te fevelin
Pes Citaz e paj. Distress,
E i Sapiens si discervelin
Su la Cause e sui Efiess.
Se tu sees del Cil Polzete,
Dopo fatt tant suspirà,
O Gnott sante, benedete
No sta plui a tramontà.

Stanze 19

Part Seconde

Oh ce bielis maraveis
Che m' innondin d'ansie il cur,
Mai si stanchin lis mees ceis
Di svagassi fur par fur.
Ma tang Flors? Ma che Rosade
Sbalordiss qualunque ment,
Ah che cheste Stragiavade
Presagiss qualchi Portent!
Risveäde la Nature
Cun tun brio di Tesorir,
Ogni Tiare in gran munture,
Plen di gaudio il Mond intir:
Hao di sta mò su lis spinis?
Mi sbisje un no saice!
Su Compagns par chees Colinis
A scuviarzi ce che a l'è?

Sbrissaress sul chiar d'Elië
Scorsonat dal temporal,
Par descrivius l'ironie
Di che aurore Boreäl.
Mentri stoi, cussì, in decise,
Pinsiros, dur dur e mutt,
Nus compar al improvise
Un bielissim Agnulutt.
Stolgorant, in toghe e stole,
Blanc e ross e rizzokìn,
Cu une grazie cha coñsole,
D'un esprimisi divin.
Altolà! Nus diis, Postaisi?
Faimi orele. Vie.. da braas!
Son bussadis, consolaisi
Uè justizie cu la Paas.

Ah! Parchest si baratavin
Astis, spadis cui Falzezz,
E ju Nembos rispetavin
I Racolz che vin raquezz.
Ben parchest costant Soreli,
Cun sorprese de Stagion,
Al lusive come un spieli,
E al schialdave ogni chianton.
Zitt! j è cheste la zornade
Di trionfo e di salut,
Dai Patriarchis suspirade
Pa 'l Messie prometut.
Lis setante setemanis
Profetadis da Denel,
Lis figuris soreumanis,
Mane, Agnell, Pan, Vin e Vel:

Saludade la Promesse,
E la Fede incoronat,
La Lidriis sante di jesse
Finalmentri ha Zermoghiat.
Là che luus che gnove Stele,
Fra strumenz d'Uman stupor,
Da une pure Verginele
L'è nassut il Salvator:
Pari, Zudiz, Re de Glorie,
L'Ammirabil, l'Immortal,
Dio de Uere e de Vitorie,
Vite, Vie, Cib spirtual.
Vell Soreli di justijie
Lum di Lum, a Lum in sen,
Clav d'Amor, Claut de Malijie
Criatares su un pugn di fen.

Quand che Vitime de Invidie
Su une Croos al regnarà
De Muart barbare e perfidie
Biell spirand triunfarà -
Che incarnade e Dea Sapience
Che a Mosè detà la Lezz,
Alzarà l' Umane essenze
Sore i Spiriz plui perfezz -
Prest, Amiis, a saludale,
A oferii ju nestris curs
Rissoluz di simpri amale
Par quistassì i Bens futurs.
Là chiantait, sunait, fait fiestis,
No j è gnott nè dì durmì.
E inspirand ideis celestis.
Batind l' ale nus spiavì. Strofe 20

Part tiarze

Restaz soi, si consultavin
Seriamentri fra di No',
E resons si confutavin
Sul partissi sì o nó;
Ma al rifless del ambasciade,
Da Pastors di bass destin
Sin mituz dug in parade
Par là in serchie del Bambin.
Come Cerv pe Risultive
Ju precipite dal Crett,
Cussì a sbalz di rive in rive...
Panff! In bochie a un Trabochett.
Traviarsat Forment e Siale,
Al prin lamp di poos Chiasai,
Fuur di Betlem, su une Stale...
Oh ce trilos Musicai!

Glorie a Dio nel Consistorio
De Celest sublimitat,
Paas in fiare al Uman Coro
Plen di buine voluntat.
Fatt concei, sott voos, direvin--
Del Eterno l'Unic fì--
Par salvanus.[2] Rijetevin--
Che al sei là? Ma-. Par di sì.
Mentri zelo nus guidave
Sorelunc cun pass ardit;
A chell Luss che si bramave
S'incuchin! fedei, sintit!
Agnui, chiang e sinfonii
Nus han fatt tal impression,
Che crodinsi in Paradii
Sin butaz in zenoglon.

Po curios slungiand la cee,
Il gran Diò d' Israell
Vin vidut cun maravee
Fra lu Bo e l' Asenell.
Li pognett te mangiadorie
Si schialdave cu'l so flat,
E siben che al jere in glorie
Nus faseve anchie pietat
L'un Stalazz plen di sfrissuris
Il plui Sant, Potent e Bon,
La'l Mees gravid di criuris
No haàl di fa mo compassion?
Umil Lett! Fatt uè Santuari
De Incarnade Deïtat
Saras come un dì il Calvari
In Basiliche innalzat.

Vint il Vot, - cun confidenze
Innoltraz fra chianz e sons,
Dopo fate riverenze
Vin sacrat no stess e i dons.
Valadì doos Columbutis
Spongie, Ulivis, latte mil,
Un raueyz, cinc fujazutis,
Panziyz, fassis, pieyzis, fil.
Cui puartà tre Tortorelis,
Ziyz, rubaghis, un Agnell,
Cui Ufiei, cui Formaelis,
Rosars, pomis t'un Cestell.
Agradit la nestre ufiarte
Tant la Mari che il Vechiutt,
Nus han dat cun man aviarte
Che bussin chell Bambinutt.

Ah! Grant che lu bussavin,
Lui faseve... achiar! achiar!
E j arcagnui vegistravin
Crees chiareggis senze par.
No podevin mai zariassi
Di bussalu dell Ninin,
E tant mancul distacassi
Da dell unic amorin -
D'ogni Cult, Nassion, Zimare,
Bong e Trisgh, Sayieng, Regnang,
Umiliaisi insin a tiare
Al Souran dei Dominang.

Stampis 19

Part quarte

Stuzzigas da une ligrie
Che Vivent non po spiegà,
Fra che sante Gerarchie
Azardarin d'intonà..
Bon Pastor, divin Maèstri,
Re del Cil e di duquant,
Sacerdott, Redentor nestri,
Dio cu'l Pari e Spirtusant:
Non sdegnait cestis primizziis
Del cur nestri umiliat,
E degnainus der Delizziis
Che Lassù vees preparat.
Font d'Amor e di Clemenge,
Sin ce Mond sino rivaz?
Se cun Lui no vees pazienge
Sin duquang precipitaz..

Benedilu, illuminailu
Che contritt clami perdon,
Po di strade rinnovailu
Cu une plene redenzion.
Benedete che Marute
Che us ha fatt, e che us nudriss,
Chell Vechiutt cun che coggute
Che dì e gnott us custodiss.
Biell vedè Pascutt, jaroni
Lazar, Zuan, Zacheo, Martin,
Denel, Pauli, jacum, Toni
Dug in vore pa'l Bambin.
Cui cun Zuful, Liut, Spinete,
Totorosse, Cuar, Liron,
Cui in Zampogne, Haut Trombete,
Cimbli, Uitt o Canachion.

Impensat de Pastorele,
jo cun altris Zoveness
Al riplen de Ciaramele
Secondavin chei motess.
Plui stramboss, miei chiars, fasevin
Da gnorans come che sin,
E plui miei se la gioldevin
Zeff, Marie e il Pitinin.
Comoss j Agnui e vivesse
Semplizute dei Pastors,
Cun Davidiche destresse
Secondavin chei tenors.
La Liturgiche maniere
D'emulanus pass a pass,
Varess fatt restà di piere
Fin Orfeo fra class e class.

Soslin lor, e a dopli coro
Formin nò a daune man,
E alternand l'Orchestre e il soro
O vin fatt vignì doman.
Sul crichà del Albe gnove
Vin chiolett da dug comiat,
Po ingusij, suitand a prove
Cu j voi sglonfs vin saludat.
Ahi! Nel att di bandonassi,
Frastornaj da mil pinsivs,
Vin dovut propri sfuarzassi
Par da lunc aj Ress stranivs.
Sin po laaj pe nestre strade,
Ma Sialant simpri indaner,
Sun Amor di tal puartade,
Cui non haal di lassà il cuur?

Dopo orrors straordenarii
Di Delizz, Flagei, Spavenz,
Sposaran i Santuäris
Ribei, Ateos, Malvivenz.
Distudat il fuuc de Uere,
E i Regnanz pacificaz,
Florirà di Primevere
L'Evo d'aur indug i Staz.
Ress e Popui tanche fradis
In convigne tra di lor,
La Virtut, cun santis fadis
Fin a j uarbs farà lusor.
Religion repristinade,
Fatt dei Culz un sool Ovil
Da un Pastor amministrade
Guidarà de liare al Cil.

Fame spandi la Novele
Nei plui veprobos Paiis,
E ogni Lenghe in so tevele
La comunichi aj siei fiis.
Ogni Torcul fra Vignetis
La centuplichi in Libress
Comentand Storie e Profetis
In milante Dialess.
Ne memorie un dì s'impulombi
De future Societat,
E purissime vimbombi
D'une al altre Eternitat.
Sott Nadal va Canzonete
Come un Vint che al spreme intopps
Luss par Luss, di jete in jete,
E po sbrisse a gioldi i Siopps.

Su stoghinsi? - Linlalele,
O Lalele, o Lalala!
Ah Benmiò! Lalalalele!
Bambinutt! Falìn.. Làlà.

Stanze 25.

Un Salut è me Pastoral

E j è ore co distudi
La Lanterne razional,
E che a gratis ti saludi
Strussiade Pastoral -
Tantis Copjs co hai sudadis
Cun strapaj di limp e beez
Pes Agiuntis sbridinadis
Salvi le pe manco prieez.
Se il Sapient no si contente,
Dii pur lu senze rispiett,
Valà a vore, e jo presente
Une mior in Dialett,
Che jo sald su la me Eclibike
J siei meriz laudarai,
E cun le di scienze stitiche
La fressorie metarai -

Peraule

Par antighe costumanze, fra l'Otave di Nadal, tant in Citat paj Borgs, che pes Vilis e Montagnis si brusave il Pagnaruul, valadì une medute di lens, fassinis e chianuzzis e al deventave un biell func. I Viei strolegavin l'andament del fun e apredisevin se l'anade ha di jessi buine o chiative; e i Zovins d'altre part disevin barseletis-jere un spass a chiatassi fra chees legris e semplicis Companiis; come pur a viodi in lontananze sun Monz e Colinis come gnuvs Astris illumina i lor Circondaris-jere di plui costum, che frugg d'une bande, e frutis dal altre o pur cà fantatis e là fantazz uniz a siettvott

par part, e là chiase par chiase cuj
sons a chiantà l'Oggienato in plui
manieris taut in Vile che in Citat, e
a vignivin ben acolz e regalaz -
Sicome chestis massimis son in uè sos-
pendudis, cussì jò par memoriehai
compunude miei co hai jodut un
dute solenitat la Pastoral che u hai
za presentade - cumò chiati necessa-
ri di oferius il Ringraziament che de-
rin fa i Chiantanz regalaz aj lor
Benefators: Atindimi, e senz'al-
tri scomenzi.

Ringraziament.

Grazzis tant de soferenze,
Del bon cur, de i uestris Siopps,
Ogni Grazie Provedenze
Plovi spess su j uestris Copps.
Caste Chiase ne plenesse
Di sostanzis e salut
Passi legre pe saviesse
De Vechiae ne Zoventut.
Fantazuss e Spoos di scree
Lassait fa dai uestris Viei
Se bramais che la Famee
Vadi su di ben in miei.
Se malpratics de Cumierie
Tegnin stuart il Uarzenon,
Cui è colpe de Miserie?
Benedett il Pari o Von.

Guai a chell che a l'ha la base,
Nel color de Zoventut
Di fa il Despote di chiase!
Mandi fruzz t'un istitut!-
Ma mitin che par pretese
Lessis libars Paronad,
Provarees cetant che pese
La vischiute di comand'.
Se sul Prodig fais lunaris,
No haal mangiat t'un lamp il sò.
Ma lassones dei siei Paris!
Restì dunchie il statu quò.
Nel so Regno di Delizie
Dio us vindi il cent par un,
A dispiett del avarizie
Che no jude mai nissun.

Des Disgrazis la Bufere
Stei da Vo simpri lontan.
Aguui nestris. Buine sere,
A riviodisi un altr' An.

Strofe contenute nel Opuscolo

Preambolo Stanze N. 4
Pastorale Canto primo " 19
Canto secondo — — " 20
Canto terzo — — " 19
Canto quarto — — " 25
Saluto Pastorale " — 4
Ringraziamento " — 9

Complessivo N 100

Compiuto il tutto li 11 Agosto 1875

Io considero questo per unico Originale

La presint podaress sopri qualchi
altre coregion e in cas di stampe
si ricori al Autor par l'ultime
perfezion

12
ms fp 355

Pastoral

Ultimade lundis avost

1875

Con mende

Il Nadal di un Udines
Di setantenuuv agn
Dividut in quatri Parz
Ossei~
Chiant dei Pastors par dute l'Otave
in memorie
Des noturnis maravei
ala nassite del Messie

Test

Se mi viess cheste gnove fature
Sarà la colpe de la Sacre Scriture.

Preambulutt.

Non curanmi dei Mondans
Che ai strambezz sbatin lis mans
Mi rivolz a Vo Cristians.
Par lis Fiestis di Nadal
Uei tentà une Pastoral
Senze scrupul di fa mal.
Se non foss insumiat,
Zuraress di jessi stat
Da mio Nono compagnat:
Senze Muss ne Servitors.
Ne gran Gnott di tang stupors
E Vicinie dei Pastors.
J'un lavor pesant e gnuuv,
Siben hai setantenuuv
Uei faus viodi il pel ta'l Uuv.

Nadal.. Part Prime

Oh ce Sere Nazarene
Che spassize il Firmament!
Rid sott vel la Lune plene,
Laude il Mond l'Onnipotent.
Smae Vilut in sede Albane (1)
Brocat d'aur e verdulin,
Grimal, quanz di vaso avane,
Veleton a latt e vin.
A meändro forniture
Cun merless e grietins,
La Vie Latee par cinture,
E i doi Polos par scarpins.
N1 aggiunta — Nuje diis
2 Marchie in Ireno da Matrone
Zojelade chiav a piis,
Puarte in front une corone
Di Garofui e Narciis.

(1) Albe Citat in Grezie

3 Madors Astris la cortegin
A furor di chiandelogg,
E i siett Cii serens festegin
La Regine de lis Gnogg.
Ju tu sees plui vive e biele
Di to Suur, che ha fatt Mosè
Tentà il Mar in chiapinele
Cu'l so Popul, colpì il Re.
4 Sei di lum o Gnott beäde
Tant al uarb gentil nassut, frutt
Quant a chei che si han suarbade
Cun plui Vizis la Virtut.
5 Cun che to cierute clare
Che ogni cur ha illuminat
Ué tu unissis Cil e Tiare
In perfete caritat.

Plui no cruste la Zilugne - -
Brume stesse tove in Sul,
Quachio quachio se la sbrugne
Tramontan, Garbin e Nul -
Mar cujett, abiss sottsore,
Salz di Piovi e Boschegg,
Neu e Glagg Sirocc divove,
Balin stelis cuj Planegg -
Spetoradis lis Montagnis
Parterrissin cere e mil,
Pradariis, Zardins, Campagnis
Sfidin l' Estasi d' Avril -
De Jont d' Hesebon e Abile (2)
Scorin jn rujuss di latt;
Pagnarui di Vile in Vile
Quand, Culenti, vino fatt?

(2) Abile citat vicin il Giordan.

7 Van j Uccei di pal in fraschie
No si visin che sei Gnott,
Zorne il Maschio, frae la Maschie
Strile il Grì, cruotize il Crott.
8 Pes Lavinis si tombolin
Pardos, Tigris, Giazz, Leòns,
E pes Stronchis si cacolin
Lous, Panteris e Chiastrons.
9 Mil odors par l' Atmosfere
Spandin legris Zefiruzz,
Sude balsim la Riviere,
E il Serpint matee cu j fruzz.
10 Cuei e Monz umiliadis ab.
Dal lor Trono van in band,
E lis Vals da Dio esaltadis
Strenzis Scetro di comand.

11 Dug i Sfueis di le fevelin
Pes Citaz e pa j Distrezz,
E i Sapienz si discervelin
Su la Cause, e su j Efiezz.
12 Se tu sees del Cil Polzete,
Dopo fatt tant suspirà,
O Gnott sante, benedete
No sta plui a tramontà.

Stanzis 19

Cu'l Agiunte al N 1

Nuje diis des biondis strezzis
Ne dei siei voglins brilanz,
Ne soos personals fatezzis
+ Gravitat di pass ziganz.

Part seconde

1 Oh ce bielis maraveis
Che mi innondin d'ansie il cur,
Mai si stanchin lis mees ceis
Di svagassi fuur par fuur.
2 Ma tang flors? Ma che Rosade
Sbalordiss qualunque Ment!
Ah che cheste stragiavade
Pressagiss qualchi Portent!
3 Risvedde la Nature
Cun t'un brio di Zesorir,
Ogni Ziare in gran monture,
Plen di gaudio il Mond intir:
4 Hao di sta mo su lis spinis?
Mi sbisje. un no sai ce!
Su Compagns par chees Colinis
A scuviarzi ce che a l'è.

Sbrissaress sul chiar d'Elïe
Scorsonat dal Temporal
Par descrivius l'Ironïe
Di che Aurore Boreäl.
5 Mentri stoi, cussì, in decise,
Pinsiros, dur dur e mutt,
Nus compar al improvise
Un bielissim Agnulutt.
6 Sfolgorant! In Toghe e Stole,
Blanc e ross e rizzotin,
Cu une grazie che console,
D'un esprimisi divin.
7 Altola! Nus diis, postaisi,
Taimi orele! Vie.. da braas!
Son bussadis.. Consolaïsi
Uè justizie cu la Paas.

8 Ah! Parchest si baratavin
Astis, Spadis cun Falzess,
E ju Nembos rispetavin
I Racolz che vin raquess?
9 Ben parchest costant Soreli,
Cun sorprese de Stagion,
Al lusive come un spieli,
E al schialdave ogni chianton.
10 Zitt! j è cheste la zornade
Di Triönfo e di salut
Da j Patriarchis suspirade pas. tarit.
Pa'l Messie prometut.
11 Lis setante setemanis
Profetadis da Denel,
Lis figuris soreumanis
Mane, Agnell, Pan, Vin e Vel.

12 Saludade la Promesse,
E la Fede incoronat,
La Lidriis sante di jesse
Finalmentri ha zermogliat.
13 La che luus che gnove Stele
Fra strumenz d'uman stupor
Da une pure Verginele
L'è nassut il Salvator;
14 Pari, Zudiz, Re de Glorie,
L'ammirabil, l'immortal,
Dio de Vere e de Vitorie,
Vite, Vie, Cib Spirtual.
15 Chel Soreli di justizie
Lum di Lum a Lum in sen
Clav d'amor, daut de malizie
Chiatarees su un prugn di fen.

16 Quand che vitime de Invidie
Su une Croos al vegnarà,
De Muart barbare e perfidie
Biell spirand trionfarà.
17 Che Incarnade e Dee sapiense
Che a Mosè detà la Legh,
Alzarà l'Umane Essense
Sore i Spiriz plui perfegh.
18 Prest, Amiis, a saludale,
A oferii ju uestris curs
Rissolus di simpri amale
Par quistassi i Bens futurs.
19 Là chiantait, suenait, fait fiestis?
No j è Gnott ne è di durmi;
E inspirand ideis celestis
Batind l'ale nus sparì. Strofe 20

Part tiarze

Restaz soi, si consultavin
Seriamentri fra di nò,
E resons si confutavin
Sul partissi sì o nò;
Ma al rifless del ambasciade,
Da Pastors di bass Destin,
Sin mituz dug in parade
Par là in serchie del Bambin-
Come Cerv pe Risultive
ju precipite dal Crett,
Cussì a sbalz di Rive in Rive--
Punff! in bochie a un Trabochett.
Traviarsat forment e siale,
Al prin lamp di poos chiasai,
Fuur di Betlem, su une Stale,
Oh ce trilos Musicai!

Glorie a Dio nel Consistoro
De Celest sublimitat,
Paas in Fiare al uman Coro
Plen di Buine volontat.
Fatt concei, sott voos disevin..
Del Eterno l'Unic Fi'..
Par salvanus, rijetevin!
Ce al sei Là? Ma.. Par di sì.
Mentri Zelo nus guidave
Sorelmuc cun pass ardit,
A chell Fuss che si Gramave
S'incuchìn! Fedei, sintit?
Agnui, chiang, e simfonii
Nus han fatt tal impression,
Che crodinsi in praradiis
Sin Butaz in Zenoglon.

To curios slungiand la cee,
il gran Diò d'Israell
Vin vidut cun maravee
fra la Bo e l'asenell;
Lì, progett te mangiadorie
Si schialdave cu'l lor fat,
E siben che a'l jère in glorie
Nus faseve anchie pietat.
L'un stalagg plen di sprissuris
Si plui sant, Potent e Bon,
L'a'l Mees gravid di viiuris
No haal di fa mo compassion?
O umil Tett, fatt uè santuari
De Incarnade Deitat
Saraas come un dì il Calvari
Sì gran Tempio sublimat.

Sciolt il Vot, cun confidenze
Innoltraz fra chianze sons,
Dopo fate riverenze
Vin sacrat no stess e i dons;
Valadì doos Columbutis,
Spongie, ulivis, latt e mil,
Un vauezz, cinc fujazutis,
Panzizz, fassis, piezzis, fil.
Cui puarta tre Tortorelis
Zizz, rubaghis, un Agnell,
Cui ufiei, cui Formaëlis,
Rosars, pomis t'un Cestell.
Agradit la nestre ufiarte
Tant la Mari che il Vechiutt,
Nus han dat cun man aviarte
Che bussin chell Bambinutt.

Ah! Fratant che lu bussavin
Lui faseve.. achiar! achiar!
E j Arcagnui registravin
Chees chiareggis senze par.
No podevin mai zaziassi
Di bussalu chell Ninin,
E tant mancul distacassi
Da chell unic Amorin.
D'ogni Cult, Nassion, Zimare,
Bong e Frisgh, Sapienz, Regnanz
Umiliaisi insin a tiare
Al Sovran dei Dominanz.

Stanze 19

~~Part quarte~~

Stuzzigaz da une bigrie
Che Vivent non po spiegà,
Fra che sante Gerarchïe
Azardarin d' intonà--
Bon Pastor, divin Maëstri,
Re del Cil e di duquant,
Sacerdott, Redentor nestri
Dio cu 'l Pari e Spirtusant:
Non sdegnait chestis primiziis
Del cur nestri umiliat,
E degnainus des Deliziis
Che lassù vees preparat.
Font d' amor e di Clemenge--
In ce Mond sino vivaz?
Se cun Lui no vees pazienge.
Sin duquang precipitaz.

Benedilu, illuminailu
che contritt clami perdon,
To di strade vinnovailu
cu une plene redengion.
Benedete che Marute
che us ha fatt, e che us nudriss,
Chell Vechiutt cun che Coggute
che dì e gnott us custodiss.
Bicll vedé Pascutt, jaroni,
Lazar, Zuan, Zacheo, Marbin,
Denel, Pauli, jacum, Zoni
Dug in vore pa'l Bambin.
Cui cun Zuful, Liut, Spinete
Zotorosse, Cuar, Liron,
Cui in Zampogne flaut Trombete,
Cimbli, Uitt, o Canachion.

Impensat de Pastorele,
jo cun altris Zoveness,
Al vijlen de Ciaramele
Secondavin chei motess -
Plui stramboss, miei chiars, pasevin
Da gnorang come che sin,
E plui miei se la gioldevin
Zeff, Marie e il Pitinin.
Comosi j agnui e vivesse
Semplizute dei Pastors,
Cun Davidiche destresse
Secondavin chei tenors.
La Liturgiche maniere
D'emulanus pass a pass
Varess fatt restà dijere
Jin Orfeo tra class e class.

Sostin lor, e a dopli Coro
Tornìn nò a da une man,
E alternand la gionde e il soro
O vin fatt vignì doman.
Sul cricà del Albe gnove
Vin chiolett da dug comiat,
Po ingusiz, sustand a prove
Cu j voi sglonfs vin saludat.
Ahi! Nel att di abandonassi,
Frastornaz da mil pinsirs,
Vin dovut propri sfuarzassi
Par da luuc a j Ress stranirs.
Sin po laaz pe nestre strade,
Ma chialand simpri in dauur,
Sun Amor di tal puartade
Cui non haal di lassà il cuur?

Dopo orors straordenaris
Di delizz, Flagei, Spavens,
Sposaran i Santuaris
Ribei, Ateos, Malvivens.
Distudat il fuuc de Uere
E i Regnans pacificas,
Florirà di Primevere
L' Evo d'aur in dug i Stas.
Ress e Popui tanche Fradis
In convigne fra di lor,
La Virtut cun santis Fadis
Fin a j Uarbs farà lusor.
Religion repristinade
Fatt dei Culz un sol Ovil
Da un Pastor amministrade.
Guidarà de Tiare al Cil.

Fame spandi la Novele
Nei plui reprobos Paiis,
E ogni Lenghe in so fevele
La comunichi a j siei fiis.
Ogni Torcul fra Vignetis
La centuplichi in Libress,
Comentand Storie e Profetis
In milante Diäless.
Ne memorie un dì s'implombi
De future Societat,
E purissime rimbombi
D'une al altre Eternitat.
Sott Nadal va Canzonete
Come un Vint che al spresse intopps
Luss par Luss di jete in jete
E po pense a gioldi i Siopps.

Su spoghinsi? - Lirulalele!
O Lalele, o Lalalà!
Ah Ben mio! Lalalalele!
Bambinutt! Falìn! Làlà.

Stanzis 25.

Un salut e me Pastoral

E j è ore co distudi
La Lanterne razional,
E che a gratis ti saludi
Strussiade Pastoral.
Tantis Copjs co hai sudadis
Cun strapazz di robe e beez
Pes Agiuntis sbridinadis
Salvi Te pe manco piees.
Se il Sapient no si contente
Dii pur Tu senze rispiett
Valà a vore e po presente
Une mior in Dialett:
Che jo sald su la me eclitiche
I siei meriz laudarai,
E cun Te di scienze stitiche
La fressorie netarai.

Peraule

Par antighe costumanze, fra l'Otave di Nadal, tant in Citat pa j Borgs, che pes Vilis e Montagnis si brusave il Pagnarul, valadì une medute di lens, fassinis e chianuzzis e al deventave un biell fuuc. I Viei strolegavin l'andament dal fun e a predisevin se l'anade ha di jessi buine o chiative; e i Zovins d'altre part disevin barseletis. jere un spass a chiatassi fra chees legris e semplicis Compagnjs; come pur a viodi in lontananze sun Monz e Colinis come gnuvs Astris illuminà i lor Circondaris. jere di plui costum, che Fruss da une bande, e Frutis dal altre, oppur cà Fantatis e là Fantass uniz a siett vott

part par part, e là chiase par chiase
cu j sons a chiantà l' Oggienato in plui
manieris, tant in Vile che in Citat, e a ci-
gnivin ben acolz e vegalaz.
Sicome chestis massimis son in uè sospen-
dudis, cussì jo par memoriè hai compo-
nude miei co hai podut cun dute soleni-
tat la Pastoral che us hai za culì presen-
tade. Cumò chiati necessari di ofenius il
Ringraziament che devin fa i Chiantanz
regalaz a jlor Benefators. Atindimi e
senz altri mii spiegh.

Ringraziament

Grazzis tant de soferenze,
Del bon cur, de juestris Siopps,
Ogni Grazie Provedenze
Plovi spess su juestris Copps.
Cheste Chiase ne plenesse
Di Sostanzis e salut,
Passi legre pe saviesse
De Vechiae ne Zoventut.
Fantazuss e Spoos di scree
Lassait fa da juestris Viei,
Co bramais che la Famee
Vadi su di ben in miei.
Se malpratics de cumierie
Tegnin stuart il Uarzenon,
Cui è colpe de Miserie?
Benedett il Pari o Von.

Guai a chell che a l'ha la base
Nel color de Zoventut
Di fa il Despote di chiase!
Mandi Frugi t'un istitut.
Ma metin che par pretese
Lessis libars Paronand;
Provarees cetant che pese
La vischiute di comand.
Se sul Prodig fais lunaris,
No haal mangiat t'un lamp il so?
Ma lassones dei siei Paris?
Resti dunchie il statu quo.
Nel so Regno di Delizie
Diö us rindi il cent par un,
A dispiett del Avarizie
Che no jude mai nissun.

Des Disgrazjs la Bufere
Stei da Vo simpri lontan,
Agnui nestris buine sere,
A riviodisi un altr' An-

13
Mss fp 355

Pastoral
Ultimade
il Dì 20 Lui
1875

Sciant Pastoral

Di un Udines

Di 19 agn

Ossei

Lis maraveis dei Pastors

a la Nàscite del Messie

Nestri Redentor

Cressude e Corete

i 19 Lui 1875

Test

Se mi riess cheste grande fature
sarà colpe la Sacre Scriture.

Preambulutt.

Non curanmi dei Mondans
Che ai strambess sbatin lis mans
Mi rivolz a vo Cristians.
Sott lis Fiestis di Nadal
Uei tentà une Pastoral
Senze scrupul di fa mal.
Se non foss insumiat,
Zuvaress di jessi stat
Da mio Nono compagnat:
Senze Muss ne Servitors
Ne gran Gnott di tang Stupors
E Vicinie dei Pastors.
Y' un lavor pesant e gnuuv
Siben hai setante-nuuv
Uei faus viodi il pel ta'l Uuv.

Chiant fer

Oh ce sere Nazarene
Che spassize il Firmament!
Rid sott vel la Lune plene
Laude il Mond l' Onnipotent.
Marchie in ande di Matrone,
Brilantade chiav a piis,
Puarte in front une corone
Di Garofuè e Narciis.
Pompos Astris la cortegin
Cun gran sfarzi di chiandeloss,
E i siett Cii serens festegin
La Regine de lis Gnoss.
Plui no cruste la Zilugne...
Brume stesse tove in Tul;
Quachio quachio se la sbrugne
Tramontan, Garbin e Nul.

Mar cujett, Abiss sottsore,
Salz di Pioris e Boschess,
Nev e Glass Sirocc divore,
Bâlin Stelis cuj Planess.
Spetoradis lis Montagnis
Parturissin Cere e Mil,
Pradariis, Zardins, Campagnis
Sfidin l' epoche d' Avril.
De Font d' Hesebon e Abile (1)
Scorin ju rujuss di latt,
Pagnarui di Vile in Vile
Quand; Culenti, vino fatt?
Van j Uccici di pal in fraschie
No si visin che sei guott,
Zorne il Maschio, frae la Maschie,
Strile il Grì, Cruotize il Crott.

(1) Abile Citat vicin il Giordan.

Pes Lavinis si tombolin
Pardos, Tigris, Giagj, Leöns,
E pes stronchis si cocolin
Lous, Panteris e Chiastrons.
Mil odors par l' Atmosfera
Spandin legris Zefirugj,
Sude balsim la Riviere,
E il serpint mater cuj frugj.
Cuei e Mony umiliadi
Dal lor Trono van in baud,
E lis Vals da Dio esaltadis
Strenzin Scetro di comand.
Ma tang Flors? Ma che Rosade!
Presagiss qualchi Portent!
Ah che cheste stragiavade
Sbalerdiss qualunque ment.

Risveäde la Nature
Cun t'un brio di Tesorir,
Ogni Tiare in gran monture,
Plen di gaudio il Mond intir:
Hao di sta mo su lis spinis?
Mi sbisje un, no sai ce!
Su Compagns par chees Colinis
A scuviarsi ce che a l'è.
Sbrissaress sul chiar d'Elie
Scorsonat dal Temporal,
Par descrivius l'Ironìe
Di che Aurore Boreäl.
Mentri stoi, cussì, in decise,
Pinsiros, dur dur e mutt,
Nus compar al improvise
Un bielissim Agnuslutt:

Stolgorant' in toghe e Stole,
Blanc e ross e rizzotìn,
Cu une grazie che console,
D'un esprimisi divin.
Altolà! Nus diis, postaisi?
Jaimi crelè? Vie. Da braas!
Son bussadis... consolaisi!
Ue' justizie cu la Paas.
Ah pardiest si baratavin
Astis, spadis cun falzess,
E ju Nembos vispetavin
I Racolz che vin racuess.
Ben pardiest, costant Soreli,
Cun sorprese de Stagion,
Al lusive come un spieli,
E al schialdave ogni Drianton.

Zitt! j'è cheste la zornade
Di triomfo e di salut,
Dai Patriarchis suspirade
Pa 'l Messie prometut -
Lis setante setemanis
Promotudis da Dend,
Lis figuris soreumanis,
Mane Agnell, Pan, Vin e Vel,
Saludade la Promesse,
E la Fede coronat,
La Lidriis sancte di Jesse
finalmentri ha zermogliat -
Là che luus che gnove Stele,
Fra Strumens d'Uman stupor,
Da une pure Verginele
L'è nassut il Salvator:

Pari, Ludiz, Re de Glorie,
L'Ammirabil, l'Immortal,
Dio de Uere e de Vitorie,
Vite, Vie, Cib spirtual.
Chell Soreli di justizie
Lum di Lum, a Lum in sen,
Clav d'Amor, Claut de malizie,
Criatares su un pugn difen-
Quand che Vitime de Invidie
Su une Croos al regnarà,
De Muart stesse e de perfidie
Biell spirand triönfarà.
Che incarnade e Dee Sapiense
Che a Mosè detà la Legg,
Alzarà l'Umane essense
Sove j Agnei plui perfegg.

Prest, amiis a saludale
A oferj ju uestris curs
Risoluz di simpri amalu
Par quistassi i Bens futurs.
Là chiantait, sunait, fait fiestis,
No j è gnott uè di durmì,
E inspirand ideis celestis
Batind l'alc nus sparì.
Animaz dal ambasciade,
Da Puaresz che s'intindin,
Sin mituz dugin parade
Par là in serchie del Bambin.
Come Cerv pe Risultive
ju precipite dal Crett,
Cussì a sbalz di rive in rive
Sin plombaz a un Grabochett.

Traviarsat forment e siale,
Al prin lamp di poos chiasai,
Fuur di Bètlem su une stale,
Oh ce trilos Musicai!
Glorie a Dio nel Concistoro
De Celest sublimital,
Paas in Giare al Uman Coro
Plen di buine volontat.
Ma fra nò, sott voos, disevin,
Del Eterno l' Unic Fi..
Par salvanus? Ripetevin,
Che al sei là? Ma.. Pâr di sì!
Mentri zelo nus guidave
Soreluuc cun pass ardit,
A chell Luss che si bramave
S'incuchin! Fedei sintit?

Agnui, chiang e sinfoniis
Nus han fatt tal impression,
Che crodinsi in Paradiis
Sin Gutag in zenoglon.
Po curios, slungiand la cee,
Il gran Dïo d'Israell
Vin vidut cun maravee
Fra lu Bo e l'Asenell.
Lì pognett te mangiadorie
Si schialdave cu'l lor flat,
E siben che a l'jere in glorie
Nus faseve anchie pietat.
L'un Stalagg plen di sfrissuris,
Il plui Sant, grazios e bon,
Ta 'l Mees gravid di criuris,
No haal di fa mo compassion?

No po entraz cun confidenze
fra il rumor di chianze sons,
Dopo fate riverenze
Vin ofrit no stess e i dons:
Valadì doos Columbutis,
Spongie freschie, un Agnelutt,
Mil, biscott, carobolutis,
Quatri pomis t'un zejutt.
Cui puartà tre tortorelis,
Fassis, piezzis, fiil, panzizz,
Semprevivos, formaëlis,
Cui Ufiei, Rauezz, o Zizz.
Agradit la nestre ufiarte
Fant la Mari che il Vechiutt,
Nus han dat cun man aviarte
Che bussin chell Bambinutt.

Ah! fratant che lu Bussavin,
Lui faseve achiar! achiar!
E j Arcagnui registravin
Chees chiareggis senge par.
No podevin mai zaziassi
Di Bussalu chell Ninin,
E tant mancul distacassi
Da chell unic amorin.
D'ogni Cult, Nassion, Zimare,
Bong e Irisgh, Sapieng, Regnang,
Umiliaisi insin a tiare
Al Sovran dei Dominang!
Stuggigaz da une ligrie
Che Vivent non po spiegà,
Fra che sante Gerarchie
Azardarin d'intonà:

Bon Pastor, divin Maèstri
Re del Cil e di Duquant,
Sacerdott, Redentor nestri,
Dio cu'l Pari e Spirtusant:
Non sdegnait chestis primizzis
Del cur nestri umiliat,
E degnainus des delizzis
Che lassù vees preparat.
Tont d'amor e di clemenze,
In ce Mond sino rivaz?
Se cun Lui no vees pazienze
Sin duquang precipitaz.
Benedilu, illuminailu,
Che di cur dasi perdon,
Po di strade rinnovailu
Cu une plene Redenzion.

Benedete che Marute
che us ha fatt, e che us nudriss,
Chell Vechiutt cun che cossute
che dì e gnott us custodiss.
Biell vedè Pascutt, jaroni
Lazar, Zuan, Zacheo, Martin
Denel, Pauli, jacuni, Toni
Dug in vore pa 'l Bambin.
Cui cun Zufel, Liut, Spinete,
Totorosse, Flaut, Liron,
Cui in Zampogne, Cuar, Trombete
Cimbli, Uitt o Canachion.
Impensat de Pastorele,
jo cun altris zoveness,
Senze Mestri di Capele
secondavin chei motess.

Plui sbramboss, miei chiars, fasevin
Da Giorang come che sin,
E plui miei se la gioldevin
Zetti, Marie e il Pitinin.
Colpiz i Agnui e vivesse
Semplizute dei Pastors
Cun Davidike destresse
Replicavin chei tenors.
La liturgike maniere
D'emulanus pass a pass
Varess fatt vestà di piere
Fin Orfeo tra class e class.
Sòstin lor, e a doppli Coro
Rosmin nò a da une man,
E alternanè l'Orchestre e il soro
O vin fatt vignì doman.

Sul cricà del Albe gnove
Vin chiolett da dug Comiat,
Po ingusiz, sustand a prove
Cu j voi sglonfs vin saludat.
Ah nell Att di abandonassi,
Frastornaz da mil pinsirs,
Vin dovut propri sfuarzassi
Par da luuc a j Ress stranirs.
Sin po laaz pe nestre strade,
Machialand simpri indauur,
Sun Amor di tal puartade,
Cui non haal di lassà il cuur?
Distudat il fuuc de Uere,
J Regnanz Pacificaz,
Florirà ste Primevere
L'Evo d'aur in dug i Staz.

Sterminaz Brigang e Laris,
E de Glesie i Miscredeng,
Tornaran Muinis e Fravis
In vitir taj lor Conveng.
Ress e Popui tanche Fradis
Faran Leghe fra di lor, or,
E Virtut cu lis soos Fadis
Fin a j Uarbs farà lusor.
Religion repristinade,
Dug i Culz t'un sool Ovil,
Da un Pastor amministrade
Guidarà de Riare al Cil.
Jame spandi la Novele
Nei plui reprobos Paiis,
E ogni Lenghe in so fevele
La comunichi a j sieis Fiis.

Ogni Torcul fra Vignetis
La centuplichi in Libress,
Comentand dug i Profetis
In milante Dialess.
Ne memorie un dì s'implombi
De future Societat,
E purissime rimbombi
D'une al altre Eternitat.
A Nadal va Canzonete
Come il Vint che al spresse intopps
Luss par Luss, di jete in jete,
E po pense a gioldi i siopps.
Su sfoghinsi! Linlalele,
O Lalele! O Lalalà!
Ah Benmio! Lalalalele,
Bambinutt! Falin-- Là! Là!

Avis

Costum antic jere di là, tant frugg che fantagg
chiase par chiase da Nadal e Pifanie a chiantà
l'Ogienato cu j sons, e a vignivin ben acolz e re-
galaz. Cumò te me Vechiae la plenezze dei timp
dizuns di Virtut han sospendude la biele
massime. Jo par lassà une memorie del
passat hai presentade al avigni a fuarze
di timp e fature la me Pastoral come che
vees vidut. Cumò po avanzi il ringrazia-
ment che devin fa i Cantors a lis fameis
che ju han favoriz.

Grazis tant de soferenze,
Del bon cur, dei uestris Siopps,
Ogni grazie Provedenze
Plovi spess su i uestris Copps.

Cheste Chiase ne plenesse
Di sostanzis e salut
Passi legre, pe saviesse
De Vechiae ne Zoventut.
Nel so Regno di Delizie
Dio us rindi il cent par un,
A dispiett del Avarizie
Che no ha cure di nissun.
Des Disgrazjs la bufere
Stei da Vo simpri lontan
Paris nestris, buinesere,
A riviodisi un' altr' an.

La Pastorale porta Stanze 72
Il Preambolo 4 e il Ringraziamento 4

Dopo quasi dimenticata, finalmente d'anni 79
l'ho compiuta li 20 Luglio 1875 a mezzo giorno
Sinforose 81 Canicola 86

Riguardaisi dal Autor
se vessis di passalu a la stampe
par che al piedi al caas comu-
nicans qualchi altre corregion

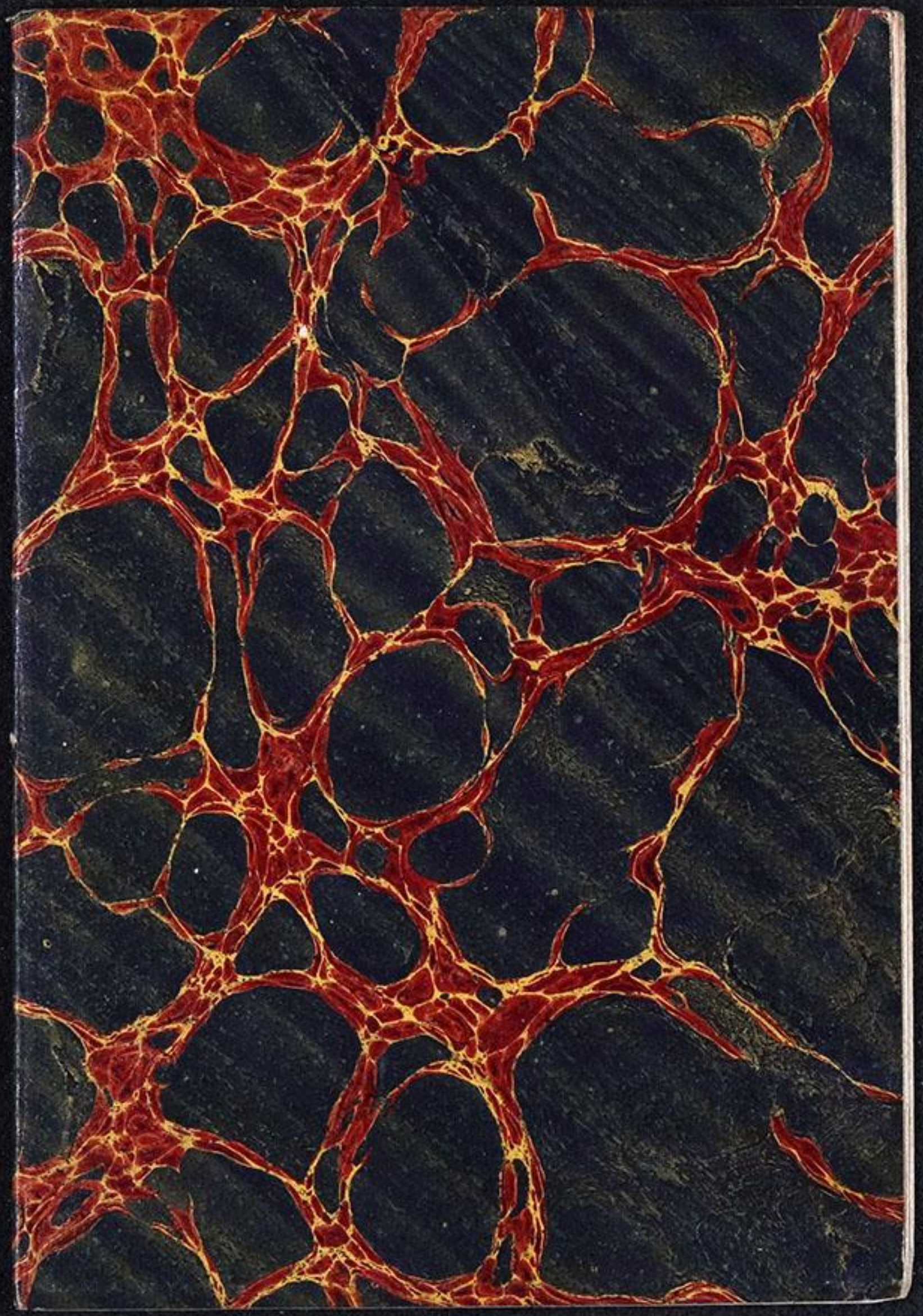

14
ms fp 355

Pastoral

×

Con Allende

Il Nadal
Di un Udines
Di setantenuv agn
Ossei
Viant Pastolar
Par dute l'Otave
Dei Pastors
Par eternà la memorie
Des noturnis maravei,
A la nassite
Del Nlessie

Test

Se mi riess c'este gnove fature
Sarà colpe la Sacre Scritture.

Preambulutt.

Non curannu dei Mondans
Che ai Strambezz sbatin lis mans
Illi rivolz a Vo Cristians.
Par lis fiestis di Nadal
Uei tentà une Pastoral
Senze scrupul di fa mal.
Se non foss insumial,
Zuvaress di jessi stat
Da mio Nono compagnat:
Senze Muss ne Servitors
Ne gran Gnott di tang stupors
E Vicinie dei Pastors.
T'un lavor pesant e gnuuu,
Siben hai setantenuuu
Uei fatis viodi il pel t'a't Uuu.

Tratenimenti

Oh ce Sere Nazarene
Che spassize il Firmament!
Rid sott vel la Lune plene,
Laude il Mond l'Onnipotent.

Smae Velut di Sede Albane (1)
Brocat d'aur e latizin,
Grimalutt di raso avane,
Veleton a latt e vin.

A meandro forniture
Cun merlezz e grietins,
La Vie Latee par cinture,
E i doi Polos par scarpins.

Marchie in Treno da Matrone
Zojelade chiav a piis,
Puarte in front une corone
Di garofui e Narciis.

(1) Citat d'Albe in Grecie

...

Madors Asbis la cortegin
A furor di chiandelozz,
E i siett Cii serens festegin
La Regine de lis gnozz.
Plui no cruste la Zilugne--
Brume stesse tove in Rul,
Quachio quachio se la sbrugne
Tramontan, Garbin e Nul.
Mar cujett, Abiis sottsore,
Salz di Piovis e Boschezz,
Nev e Glazz sicou divore,
Balin Stelis cuj Planezz.
Spetoradis lis Montagnis
Parturissin Cere e Mil,
Pradaviis, Zardins, Compagnis
Sfidin l'estaut d'Avril.

De Font d'Hesebon e Abile (1)
Scorin ju rujuss di latt,
Pagnarui di Vile in Vile
Quand, Culenti, vino fatt.
Van j Ucciei di pal in fraschie,
No si visin che sei gnott,
Zorne il Maschio, frae la Maschie,
Strile il Grì, Cruotize il Crott.
Pes Lavinis si tombolin
Pardos, Tigris, Giaff, Leöns
E pes Stronchis si cocolin
Lovs, Panteris e Chiastrons.
Mil odors par l'atmosfere
Spandin legris Zefiruff,
Sude balsim la Riviere,
E il Serpint matee cuj Fruff.

Cuei e Mons umiliadis
Dal lor Trono van in band,
E lis Vals da Dio esaltadis
Strengin Scetro di comand-
Ma tang flors! Ma che rosade
Sbalordiss qualunque ment;
Ah che cheste Stragiavade
Pressagiss qualchi Portent!
Risveäde la Nature
Cun t'un brio di Pescrir,
Ogni Fiave in gran monture,
Plen di gaudio il Mond inbir:
Hao di sta mo su lis spinis?
Mi sbisje un no sai ce!
Su Compagns par chees Colinis
a scuviarzi ce che a l'è.

Sbrissaress sul Siar d'Elie
Scorsonat dal Temporal
Par descrivius l'Ironie
Di he Aurore Boreàl.

Mentri stoi, cussì in decise,
Pinsiros, dur dur e mutt,
Nus compar al improvise
Un Grelissim Agnulutt.

Sfolgorant! in Foghe e stole,
Blanc e ross, e rissottin,
Cu une grazie che console,
D'un esprimisi divin.

Altolà? Nus diis, postaisi,
Faimi orele? Vie.. Da Graus!
Sou Gussadis.- Consolaisi?
Uè justizie cu la Paas.

Ah, parchest si baratavin
Astis, Spadis cun Falzess,
E ju Nembos rispetavin
I Raçolz che vin raquess!
Ben parchest costant Soreli,
Cun sorprese de Stagion
Al lusive come un spieli,
E al schialdave ogni chianton.
Zitt! j'è cheste la zornade
Di trïonfo e di salut,
Dai Patriarchis suspirade
Pa 'l Messïe prometut.
Lis setante setemanis
Profetadis da Denel,
Lis figuris soreumanis,
Mane, Agnell, Pan, Vin e Vel:

Saludade la Promesse,
E la Fede incoronat,
La Cidriis sante di jesse
Finalmentri ha zermogliat.
Lá che luus che gnove Stele
Fra strumenz d'Uman stupor,
Da une pure Verginele
L'è nassut il Salvator.
Pari, Zudiz, Re de Glorie,
L'ammirabil, l'Immortal,
Dio de Uere e de Vitorie,
Vite, Vie, Cib spirtual.
Chell Soreli di justizie
Lum di Lum, a Lum in sen
Clav d'Amor, claut de Malizie
Chiatares su un pugn di fen.

Quand che Vitime de Invidie
Su une Croos al regnarà,
De Muart barbare e perfidie
Biell spirand trionfarà.
Che Incarnade e Dee Sapience
Che a Mosè detà la Legge,
Alzarà l'Umane Essenze
Sore i Spiriz plui perfez-
Prest, Amiis, a saludale,
A oferj ju nestris cuurs,
Rissoluz di simpri amale,
Par quistassi i Bens futurs.
Là chiantait, sunait, fait fiestis,
No j'è Gnott ne dì di duvmì,
E inspirand ideis celestis
Batind l'ale nus sparì-

Animaz dal ambasciade,
Da Pastors di bass Destin
Sin mituz dug in parade
Par là in serchie del Bambin.
Come Cera ge Risultive
Jù precipite dal Crett,
Cussì a sbalz di rive in rive
No imbochino un trabochett?
Traviarsat Forment e Siale,
Al prin lamp di joor Chiasai,
Fuur di Betlem su une Stale..
Oh ce trilos Musicai!
Glorie a Dio nel Consistoro
De Celest sublimitat,
Paas in Tiare al Uman Coro
Plen di buine volontat.

Ma fra Nò, sott voos, disevin,
Del Eterno l'Unic fì,
Par salvanus? Ripetevin,
Che al sei là? Ma.. Par di sì?
Mentri zelo nus guidave
Soreluuc cun pass ardit,
A chell Luss che si bramave
S'incuchin! Fedei sintit!
Agnui, chianz e sinfoniis
Nus han fatt tal impression,
Che crodinsi in Paradiis
Sin butaz in zenoglon.
Po curios slungiand la cee,
Il gran Diò d'Israell,
Vin vidut cun maravee,
Fra lu Bo e l'Asenell:

Lì, pognett te Mangiadorie
Si schialdave cu'l lor flat,
E siben che al jere in glorie
Nus faseve anchie pietat.
L'un Stalagg plen di sfrissuris,
Il plui sant, Potent e bon,
L'a'l Mees gravid di criuris,
No haal di fa mo compassion?
Nò po entrag cun confidenge
Tra il rumor di chiang e sons,
Dopo fate riverenge
Vin ofrit nò stess e i dons;
Valadì doos Colombutis,
Spongie, ulivis, latt e mil,
Un Kauegg, cinc fujagutis,
Pangigg, fassis, pieggis, fil.

Cui puartà tre Tortorelis,
Ziss, rubaghis, un agnell,
Cui ufiei o Formaëlis
Rosars, pomis t'un Cestell.
Agradit la nestre ufiarte
Tant la Mari che il Vechiutt,
Nus han dat cun man aviarte
Che bussin chell Bambinutt.
Ah! Fratant che lu bussavin
Lui faseve, a chiar! a chiar!
E i arcagui registravin
Chees chiaressis senze par.
No podevin mai zagiassi
Di bussalu chell Ninin,
E tant mancul distacassi
Da chell unic amorin.

D'ogni Cult, Nassion, Zimare
Bong e Trisgh, Sapieng Regnang,
Umiliaisi insin a tiare
Al Sovran dei Dominang.
Stupzigaz da une ligrie,
Che vivent non po spiegà,
Fra che sante Gerarchie
Azardarin d'intonà.
Bon Pastor, divin Maestri
Re del Cil e di duquant,
Sacerdott Redentor nestri
Dio cu'l Pari e Spirtusant.
Non sdegnait chestis primiziis
Del cur nestri umiliat,
E degnainus des Deliziis
Che lassù vees preparat.

Font d'amor e di Clemenze
In ce Mond sino rivaz?
Se cun Lui no vees pagienze
Sin duquang precipitaz.
Benedilu, illuminailu
Ce contritt clami perdon,
Po di strade rinnovailu
Cu une plene Redemzion.
Benedete che Marute
Che us ha fatt e che us nudriss,
Chell Vechiutt cun che cozzute
Che di e gnott us custodiss.
Biell vedé Patriutt, jaroni,
Lazar, Zuan, Zacheo, Martin,
Denel, Pauli, jacum, Toni
Dug in vore pa'l Bambin.

Cui cun Zupul, Liut, Spinete,
Totorosse, Cuar, Liron,
Cui in Zampogne, Haut, trombete,
Cimbli, citt o Canachion.
Impensat de Pastorele,
jo cun altris Zovenezz,
Al vijulen de Ciaramele
Secondavin chei motezz.
Plui stramboss, miei chiars fasevin,
Da gnorang come che sin,
E plui miei se la gioldevin
Zeff, Marie e il Pitinin.
Racolz j agnui e vivezze
Semplizute dei Pastors,
Cun Davidiche destrezze
Replicavin chei tenors.

La Liturgiche maniere
D'emulanus pass a pass
Varess fatt resta di piere
Fin Orfeo tra class e class.
Sostin lor, e a dopli Coro
Tornin no a da une man,
E alternand l'Orchestre e il soro
O vin fatt vignì doman.
Sul cricà del Albe gnove
Vin chiolett da dug comiat,
Po ingusiz, sustand a prove
Cu j voi sglonfs vin saludat.
Ahi! Nel att di abandonassi,
Frastornaz da mil pinsirs,
Vin dovut propri sfuarzassi
Par da luuc a j Ress stranirs.

Sin po laas pe nestre strade
Ma chialand simpri indauur,
Sun amor di tal puartade
Cui non haal di lassà il cuur?
Distudat il fuuc de Uere,
I Regnans pacificas,
Florirà di Primevere
L'Evo d'aur in dug i Stas.
Dopo orors straordenaris
Di Delizz, Flagei, Spavens,
Sposaran i Santuaris
Ribei, Ateos, Malvivens.
Ress e Popui, tanche fradis
In convigne tra di lor,
La Virtut cun santis fadis
Fin a j uarbs farà lusor.

Religion repristinade,
Fatt dei Culz un sol Ovil
Da un Pastor amministrade
Guidarà de Fiare al Cil.
Fame spandi la novele
Nei plui reprobos Paüs
E ogni Lenghe in so fevele
La comuniki a j siei Fiis.
Ogni Torcul fra Viguetis
La centupliki in Libress
Comentand Storie e Profetis
In milante Dialess -
Ne memorie un di s'implombi
De future Societat,
E purissime rimbombi
D'une al altre Eternitat.

Sott Nadalva Canzonete,
Come un Vint che al spresse intopps,
Luss par Luss di jete in jete
E po pense a gioldi i Siopps -
Su sfoghinsi! Linlalele!
O Lalele, o Lalalà!
Ah Ben mio! Lalalalele!
Bambinutt! Falin Lá lá!

Par memorie

Costum antic jere di là, tant frugs che fantagz
Chiase par Chiase da Nadal a Pefanie a chian
tà l'Ogienato cui sons, e a vignivin ben acolz
e regalaz - Cumò te me Vechiae colpe la plenezze
Dei timps ueiz di Virtuz, no si permett la bie
le massime. Jo par lassà une memorie del
passat al avvignì ~~hai~~ us hai presentade

la Pastoral. Cumò us azonz il ringrazia-
ment che devin fa i Cantors a lis Fameis
che ju han favoriz.

Ringraziament.

Grazis tant de soferenze,
Del bon cur, de juestris Siopps,
Ogni grazie Provedenze
Plovi spess su juestris Copps.
Cheste Chiase ne plenezze
Di sostanzis e salut
Passi legre pe saviezze
De Vechiae ne Zoventut.
Co bramais che la Famee
Vadi su di ben in miei
Fantazuzz e Spoos di scree
Lassait fa da juestris Viei.

Se malpratii de Cumierie
Al ten stuart il Uargenon,
Cui è colpe de Miserie?
Benedett il Pari o Von.
Guai a chell che a l'ha la base
Nel bolor de zoventut
Di fa il despote di chiase!
Mandi Frugg t'un Istitut?
So disfate la pretese,
Cun braure paronand,
Provarà cetant che pese
La Bachete di comand.
Se sul Prodig fais Lunaris
Il prin caas tignit par Vo,
Che no son plui di chei Paris.
Resti dunchie il statu quo.

Nel so Regno di delizie
Dio us vindi il centpiar un
a dispiett del Avarizie
Che no jude mai nissun.
Des Disgrazjs la Bufere
Stei da Vo simpri lontan.
Pavis nestris, buine sere,
A viviodisi un altr an.

Udine 3 Agosto 1875

Dato fine alla presente

Saludade e me Pastoral

E jè ore co distudi
La lanterne razional,
E che a strachis ti saludi
Lambicade Pastoral.
Tantis Copjs co hai sudadis
Cun strapazz di timp e bez
Pes aggiuntis sbridinadis
Salvi Te pe manco piez.
Se il Sapient po ti insolente,
Tu puus dii cun dutt rispiett
Valà a vore e po presente
Une mior in Dialett;
Che jo sald su la me Eclitiche
I siei meriz laudarai
E cun Te di scienze stitiche
La fressorie netarai.

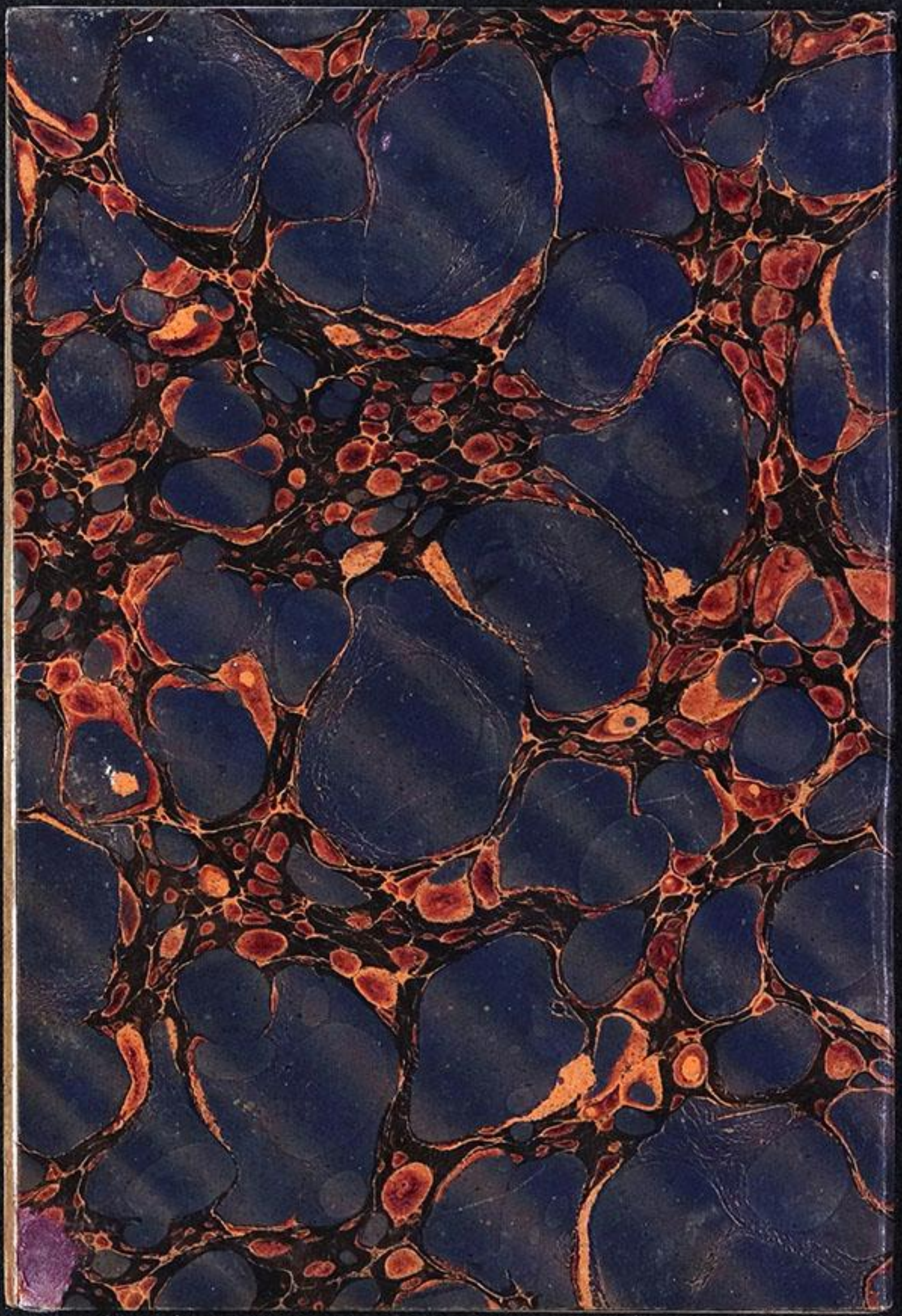

15
ms fp 355

Composizioni Sacris
Di un Udines
in Furlan e Italian
Ultimadi indetat
D'agn 79

Preambul

Par lis fiestis di Nadal
Uei tentà une Pastoral
Senze pore di fa mal.
Se non foss insumiat
Zuraress di jessi stat
Da mio Nono compagnat
Senze Muss ne Servitors
In che gnott di tang stupors
E Vicinie dei Pastors.
Z'un lavor pesant e gnuv
Si ben hai setantenuv
Uei faus viodi il pet ta'luv.

Test

Se mi riess ben ste quove fature
E j è colpe la Sacre scriture.

Chiantade

Oh! Ce biele gnott serene
Benedete dal Signor;
1 Rid in Cil la Lune plene
Laude il Mond il so Fator.
Plui no cruste la zilugne
Sott il zocul montagnul,
2 Quachio quachio se la sbrugne
Tramontan garbin e nul.
La marine j è in bonace,
Saltin Pioris e Boschess,
3 Sbalì nev, brusate e glace,
Balin Stelis cu j Planess.
Spetoradis lis Montagnis
Parturissin cere e mil,
4 Pradariis, Zardins, campagnis
Sfidin l'epoche d'avril.

Der purissimis fontanis
D'Harebon Alpin vibratt
Mai corotis da montanis
Scorin jù rujuss di latt.
Van j Uciei di pal in frashie
No cognossin che sei gnott
Scherze il Maschio cu la maschie
Zornin Musics in complott.
Pes lavinis si tombolin
Pardos, Tigris cun Leöns,
E pes stronchis si cocolin
Lous, Panteris e chiasbrous.
Mil odors par l'atmosfere
Spandin legris Zefirus,
Sude Galsim la riviere,
E il Serpint matee cuj frus.

Lucei e Monz umiliadis
Dal lor Trono van in band,
Elis Vals da Dio esaltadis
Chiapin scetro di comand.
Ma tang flors? Ma che rosàde
Presagiss qualchi portent.
Ah che cheste stragiavade
j è d'un stil onnipotent!
Risvciàde la Nature,
Plen di gaudio ogni mortal,
Ogni tiare in gran monture,
Sott un Crio Sacerdotal?
Hao di sta mo su lis spinis?
Mi sbisiè un no sai ce!
Su Compagns par chees Colinis
A scuviarzi ce che a l'è.

Daress fuuc al chiar d'Elie
Par da sfogo al mio stupor
13 Animat dal alegrïe
che partiss da chell splendor.
Mentri stoi, cussì, in decise
Pinsiros, dur dur e mutt,
14 Nus compar al improvise
Un bielissim Agaulutt.
Sfolgorant, in toghe e stole
Blanc e ross e rizzotin,
15 D'une grazie che console
D'un esprimisi divin.
Altolà, nus diis, postaisi..
Faimi orele! Vie! Da braas!
16 Son bussadis.. Consolaisi!
Ué justizie cu la Paas.

Ah! Parchest si baratavin
Astis, spadis cun falzess,
17 E ju Nembos rispetavin
I Racolz che vin raquess.
Ben parchest costant soreli;
Cun sorprese de Stagion,
18 Al lusive come un spieli
E al schialdave ogni chianton.
Zitt! j'è cheste la zornade
Di trionfo e di salut
19 Dai Patriarchis suspirade
Pa 'l Messie promitut.
Lis setante setemanis
Profetadis da Denel,
Lis figuris soreumanis,
Mane, Agnell, pan, vin e vel:

Viart i voi e fede in presse,
Dopo secui suspirat,
21 La lidriis sante di jesse
Finalmentri ha zermogliat.
Là che luus che gnove Stele,
Che al da su chell grat tenor,
22 Da une pure Verginele
L'è nascut il Redentor:
Pari, Zudiz Re de Glorie,
L'ammirabil, l'immortal,
23 Dio de Uere e de Vitorie
Vite, vie, Pan spirtual.
Inviaisi a saludalu,
A oferii ju uestris curs
24 Rissoluz di simpri amalu
Par quistassi i bens futurs.

Là chiantait, sunait fait fiestis,
No j'è gnott nè di durmì;
25 E spirand ideis celestis
Batind l'ale nus sparì.
Animaz dal ambasciade —
Da Puaresz, che s'intindin!
26 Sin mituz duz in parade
Par là in serchie dal Bambin.
Come Cerv al aghe vive
ju precipite dal crett,
27 Cussì a sbalz di rive in rive
Sin plombaz in chell Distrett.
Traviarsat forment e siale,
Donghie Betlem, fur di man
28 Ecco come ad une stale
Solfegiavin in sopran:

Glorie a Dio nel Consistoro
De Celest felicitat,
Paus in Riare al Uman Coro
Plen di Cuine volontat.
Ma fra No' stupiz disevin,
Come mai l'Onipotent!
Come mai o rijetevin
T'un Cabot cussì indecent?
Mentri zelo nus guidave,
Devozion slungiave il pid,
E oguidun fantasticave
Sin incuchin! Sintit! sintit!
Agnei, chiang e sinfonii
Nus han fatt tal impression,
Che crodinsi in Paradii,
Sin Cutay in Zenoglon.

To cuvior slungiand la cee,
Il gran Dio d' Israëll
33 Vin vidut cun maravee
Fra la Bo e l' Asenell:
Li poguett te mangiadorie
Si schialdave cu'l lor flat,
34 E siben che a l' jere in glorie
Nus foseve anchie pietat.
J' un stalaz plen di sfrissuris
Il plui sant, gragios e bon
35 Ta'l Mees sacro a lis criaturis
No haal di fa nie compassion?
No' po entray cun confidenze
Fra il rumor di chiang e sons
36 Dopo fata riverenze
Vin ofrit no stess e i dons.

Agradit la nestre ufiarte
Tant la Mari che il Vechiutt,
37 Nus han dat cun man aviarte
Che bussin chell Bambinutt.
Ah! fratant che lu bussavin
Lui faseve.. A chiar! A chiar!
38 E j Arcagnui registravin
Chees chiareggis senze par.
No podevin mai zagiassi
Di bussalu chell Ninin,
39 E tant mancul distacassi
Da chell unic Amorin.
Nassions, Popui fuur disquare --
Bong e Irisgh, sapienz, Regnanz
40 Umiliaisi infin a tiare
Al Sovran dei Dominanz.

Stuzigaz da une ligrie
che Vivent non po spiegà,
41 Fra che sante Gerarchie
Sin mituz, cussì, a chiantà:
Bon Pastor, divin Maestri,
Re del Cil e di duquant,
42 Sacerdott, Redentor nestri,
Dio cu'l Pari e Spirtusant:
Non sdegnait chestis primiziis
Del cur nestri umiliàt,
43 E degnainus des deliziis
che lassù vees preparat.
Biell vedè Pascutt, jaroni,
Zuan, Silvestri, Rocc, Martin
44 Denel, Pauli, jacun, Toni
Dug in vore pa'l Bambin.

Cui cun Arpe o cun Chitare,
Zufol, cimbli, flaut, liron,
Cui in Zampogne o trombe clare,
Sivilott o canachion.
Dal di man e Pastorele
jo cun altris Zoveneff
Senze mestri di Capele
Compagnavin chei moteff.
Plui stramboff, Puarins, fasevin
Da gnorant, come che sin,
E plui miei se la gioldevin
Zeff, Marie e il Pitinin.
Colpiz i Agnui e vivesse
Semplizute dei Pastors
Cun celeste lor destresse
Compagnavin chei tenors.

La dolcissime maniere
Di tratà il plui bass sogett
49 Varess fatt restà di piere
Fin Orfeo cu'l clarinett.
Sostin lor, e a dopli Coro
Tornin No' a dà une man,
50 E alternand l'Orchestre e il soro
O vin fatt vignè doman.
Sul cricà del albe gnove
Vin chiolett da lor comiat,
51 Po ingusiz, sustand a prove
Cu j voi sglonfs vin saludat.
Ah nel att di distacassi..
Frastornaz da mil pinsirs,
52 Vin dovut propri sfuarzassi
Par da luuc a j forestirs.

Sin po laaz pe nestre strade
Ma chialand simpri in dauur,
Sun Amor di tal puartade
Cui non haal di lassà il cuur?
Distudat il fuuc de Uere,
i Potenz pacificaz,
Florirà ste Primevere
L'Evo d'aur in dug i Staz.
Su sfoghinsi? Linlalele,
Lin lalele, Lin lalà.
Ah Ben mio! Lalin lalele,
Bambinutt Lalin, Lalà.

Strofe 55

18 Maggio dato fine assoluto e
per sempre alla sudetta.

Si aggiunge

Lo strepito de stromenti de Pastori.

Truntuntun! Su Rocc, su Zuan!
Gudugudu, zinzenzon,
Suisss! Cin! Cin! Zuzigugan!
Crara! Crara! Din! Den! Don!

o o o o o o o o o o o o o o o o o o o o o o o o

Siccome a cantar tutta la sudetta sarebbe lunga troppo, così si possono trascrivere le seguenti strofe – Le prime 13, poi 20 21. 22. indi 27. 28. 29 – in ultimo 32. 41 42. 46. 51. 52. 53. 55. in tutte N° 27 cantabili in due Cori cioè una strofa per parte. Se sarà accompagnata da qualche stromento sarà meglio.

Coroncina

Di dodici Poste

Ad onore

Di Maria Santissima

Coronata di dodici Stelle

Per li dodici anni

Che a conforto delli 12 Apostoli

Si fermossi fra noi

Dopo la Ressurezione

Del nostro Signor Gesu Cristo

Suo dilettissimo figlio

Nostro Redentore

Festo

Se Maria mi guida al Monte santo

Farò echeggiare in Cielo un nuovo Canto

Prologo

O ispirato da Genio più
A esaltar l'Opre eccelse di Dio,
I tuoi Salmi m'han tanto invaghito
Che ogni Carme profan m'è sciolto,
Il bel Mondo in sostanza non ha
Che prestigio, illusion, Vanità.
Giacché in petto mi ferve un concento,
Siami scorta nel grave argomento
Per poter con divota armonia
Cantar lodi alla Vergin Maria
Che sian degne di Diva Eroina
Cui Ciel, Terra ed Abisso s'inchina.
E Tu, Madre, rispondi alla brama
D'un fedele tuo servo che t'ama
Onde valga a sacrarti in tributo
Un pensiero, un omaggio, un saluto

E al fulgor de celesti tuoi preggi
Non mi perda, e il Nemico festeggi -
Genuflesso alle sacre tue piante
Ir. Te fido, operoso, costante
Tra il frastuon strumental de concenti
Sciolgo il cor in liturgici accenti
Non più intesi, e Tu, Diva, perdona
Se umil Pietro t'intesse corona -

Avvertimento

Cantata in Musica dall'Organo la seguente, e
rispondendo il Coro a strofa per strofa
con 3 Ave Maria e gloria in ultimo con
i respettivi Oremus, son certo, che non
sarebbe discara ai Devoti, essendo
tutta cosparsa e sostenuta da passi
di Sacra Scrittura -

Coroncina

Senza Neo concetta Figlia
Dell' Eterno Genitor,
Nata pura, intatta Spora
Del divin Spirato Amor,
Madre Vergine del Verbo
Nostro Nume e Redentor,
Deta Triade Maria
Tutta sei, e sempre sia -
Vedovella immacolata,
Madre nostra amor tu sei,
Delle Grazie tesoriera
A favor de Giusti e Rei,
Per noi prega venia, grace
Dal Supremo degli Dei;
Potentissima Regina
Terra e Cielo a Te s'inchina.

Creata innanzi tutti i Secoli
I Patriarchi bramar,
Israele e suoi Profeti
Tuoi trionfi sospirar,
Franto il Vel de sacri simboli
Spuntò l'alba salutar,
E fu allor, che il Serpe odiato
Dal tuo piè restò schiacciato.
Fior di Gesse, e di Giacobbe
Stella Duce al lieto Ausil,
Più prudente di Sunamite,
D'Ester, Saba più gentil,
Più benigna di Rebecca,
Di Giuditta più viril,
A Eroina tanto eccedi,
Che in Virtù tutte precedi.

Benedetta Tu, fra Donne
Voce d'Angiolo s'udì,
Tutte le Generazioni
Beata intuonan notte edì,
Coro d'Astri a Colli, a Pelaghi
Per lodarti il Pletro unì,
E gl'Abissi a que' Concenti
Ammutirono frementi.
Luna e Sole de Cattolici,
Vanto, speme, vita, amor,
Vergin Diva amante amabile
Umilissima di cor,
D'almi pregi, d'alti meriti,
Di Davidico splendor
Spirò un Rio che si compiacque
Dio di Te, e da Te nacque.

Quel che i Cieli mai capirono,
Che t'un pugno il Mondo tien,
Per redimer l'Uman genere
Incarnossi nel tuo sen,
Nove Mesi non tardarono
Che adornavasi sul fien,
Fatta Madre e sua Nutrice
Salva noi Coredentrice.
Innocente ed impeccabile
Colpa mai non ti ecclissò,
Insignita Protomartire
Quando l'Uomo Dio spirò,
L'alto mar d'atroci spasimi
A tal grado t'innalzò,
Che d'un sonno assunta al Cielo
Regni adorna del tuo Velo.

Vinto gl' Angioli ed Arcangioli
In Fe, Speme e Carità,
Cherubini e Serafini
In potenza e maëstà,
Anzi tutti i nove Cori
Cogli Eletti in santità,
Quel Sacrario ch'ergi in Te
Dio, da Dio fondò per sè.
Se dal nulla il Trino ogni Essere
Sprigionar a un cenno può,
In produr questo Universo
Sei giornate consumò,
E per Te, Genealogici
Quarant'Evi si occupò,
Non temer, se al dire ampolloso,
Chi è Costei? Dirà a se stesso.

Dunque laude, onor e gloria
S'alzi unanime fra noi;
Come in Cielo gaudio premio
Sempiterno dagli Eroi;
Virtù, grazie, inquiero giubilo
Da Devoti a' piedi tuoi,
E Corona da Colui
Che in Te gode i doni sui.
Chi bestemmia l'augustissimo
Nome tuo no 'l guarda più,
Fatto indegno de favori
Che dispensi oggi or quaggiù,
Qual percosso d'alto fulmine
Piomba vivo a Beelzebu.
Ah noi, Madre, sia quell'Alma
Del tuo amor novella palma.

Nota alle Stanze

N 1 Si contempla Maria Vergine avant, nel parto e dopo il Parto e tutto della SS.a Trinità.

N 2 Vedova immacolata, Madre nostra delle grazie e Regina del Cielo e della terra.

N 3 Dal testo – Ab initio et ante secula – e dal fatto del Seguente – Ne insidiaberis &c.

N 4 Germinavit &c Exorta est Stella &c. Sue Virtù sopra tutte le Eroine.

N 5 Saluto Angelico &c Fin dal Magnificat, et letus et altra concinunt.

N 6 Pulera ut Luna &c Fin virginitate placuit Umilitate concepit.

N 7 Quia quem Cæli capere non poterant, e Mundum pugillo continens.

N 8 Erit velut mare contrito tua, e sua assunzione al Cielo in anima e in corpo.

N9 Templum Domini &c. Più come ad disso-
pra degli Eletti e Angeli in meriti

N10 Si ammira come Dio s'interessò per 4000
anni a fornirla di grazie. E quæ est Ista quæ &c.

11 Essendo Lodata Maria in Cielo ed in Terra s'in-
voca Dio ad incoronarla e possederla.

N12 Si dimostra l'Empietà e supplicio del Bestem
miatore, ma poi si prega la Vergine
ad intercedergli perdono.

La presente non ha bisogno d'uteriori correzioni come qualche altra copia

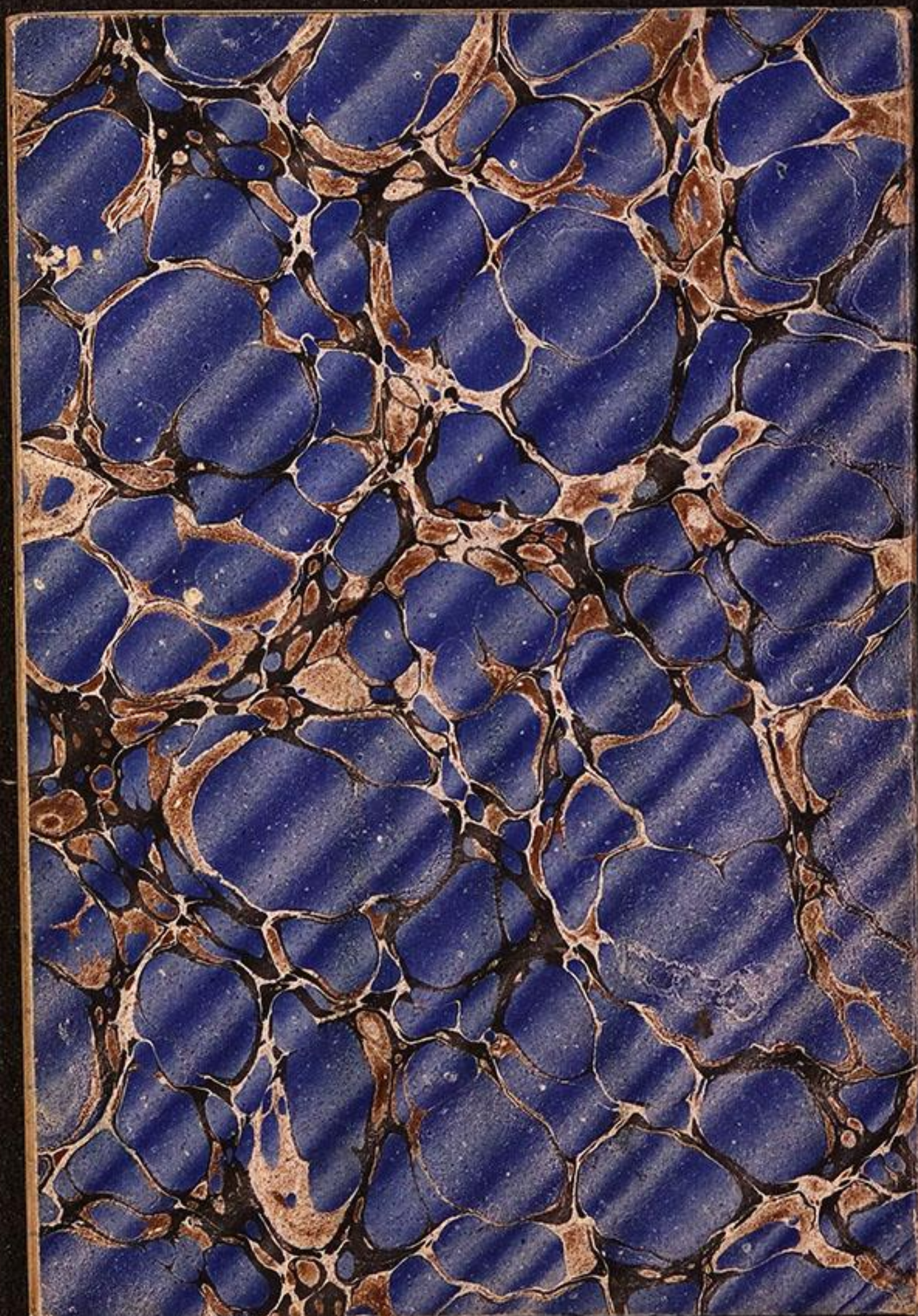

17
ms Ip 355

— ABBUONAMENTO AL BOLLO —
Legge 21 aprile 1862 N. 586

Composizions Sacris

Di un Udines

in Furlan e Italian

Ultimamedri corretis

Nel 1875

in etat di 79 agn

Prefazion

Par lis fiestis di Nadal
Uei tentà une Pastoral
Senze pore di fa mal.
I'un dificil lavor gnuv
Siben son setantenuv
Hai di viodi il pel ta'l uv.
Se no foss insumiat,
Zuraress di jessi stat
Da mio Nono compagnat
Cun doi nestris servitors
In che gnott di tang stupors
Là che jerin plui Pastors.

Chiantade

Oh ce biele gnott serene
Benedete dal Signor,
Rid ch'el è la Lune plene
Laude il Mond il so Fattor.
Tlui no cruste la zilugne
Sott il zocul Montagnul,
Quachio quachio se la sbrugne
Tramontan Garbìn e nul.
Flum e mar a l'è in bonace,
Saltin Piovis e boschegg;
Spavì neu, brusate e glaie,
Balin Stelis cuj Planegg.
Spetoradìs lis Montagnìs
Parturissin cere e mil,
Pradariis, Ronchegg, Campagnis
Spidin l'epoche d' Avril.

Des purissimis Fontanis
D' Hesebon Alpin ritratt
Mai corotis da Montanis
Scorin ju rujuss di latt.
Van j Uciei di pal in fraschie
No cognossin che sei gnott
E sbiefand ogni borasche
Zornin legris in complott.
Pes lavinis si tombolin
Pardos, Tigris e Leons,
E pes stronchis si cocolin
Lovs, Panteris e Chiastrons.
Mil odors par l'atmosfere
Spandin legris zefiruss,
Sude balsim la Riviere,
E il Serpint matee cu j fruss.

Cuei e Mons umiliadis
De lor Regie van in band,
E lis Vals da Dio esaltadis
Chiapin scebro di comand.
Ma tang flors! Ma che rosade!
Mi par chiosse sorprendent!
Ah che Aeste stragiavade
Presagiss qualchi portent!
Risveàde la Nature
Cun t'un brio Sacerdotal,
Ogni tiare in gran muntures,
Plen di gaudio ogni Mortal:
Hao di sta mo su lis spinis?
Mi sbisge un no sai cè!
Su Compagns par trees Colinis
A scuviargi ce che a l'è!

Daress fuue al chiar d'Elie
Par da sfogo al mio stupor
Ispirat dal alegrie
Che partiss da chell splendor.
Mentri stoi, cussì in deuise
Pinsiros, dur dur e mutt,
Nus compar al improvise
Un bielissim Agnolutt:
Sfolgorand plui d'ogni Aurore,
Blanc e ross e rizzolìn,
D'une grazie che innamore,
D'un esprimisi divin.
Alto là! nus diis, portaisi?
Faimi orele! Su Dabraas!
Son bussadis.. Consolaisi!
Uè justizie cu la Paas.

Ah! parchest si bavatavin
Aslis, spadis cun falzess,
E ju Nembos rispetavin
i Racolz che vin raquess.
Ben parchest costant Soreli
Cun sorprese de Stagion
Al lusive come un spieli,
E al schialdave ogni chianton.
Zitt! j è cheste la zornade
Di trionfo e di salut
Dai Patriarchis suspirade
Pa'l Messie promitut.
Lis setante setemanis
Profetadis da Denel,
Lis figuris plui arcanis,
Mane, Agnell, Pan, Vin e Vel:

Plui no stradin la stanchezze
De fedel ansiositat,
La lidriis sante di jesse
Finalmentri ha zermogliat.
Là che luus che gnove stele,
Che al dà su dell grat tenor,
Da une pure Virginele
L'è nassut il Redentor:
Pari, Judiz, Re de glorie,
L'Amirabil, l'Immortal,
Dio de Ueve e de Vitorie,
Vite, viè, Pan vital.
Inoiaisi a saludalu,
A oferj ju nestris curs
Rissolus di simpri amalu
Par quistassi i bens futurs?

Là chiantait, sunait, fait fiestis,
No j è gnott uè di durmì;
Po spandind ideis celestis
Batind l'ale nus sparì.
Animas dal ambasciade,
Da Puaress, che s'intindìn!
Sin mitus dug in parade
Par là in serchie del Bambin.
Come Cerv al aqhe vive
ju precipite dal crett,
Cussì a sbalz di rive in rive
Sin plombas in chell Distrett.
Par un siun; ma uei contale..
Dongie Betlem fra strumens
Ecco come ad une Stale
Solfegiavin, Staimaatenz!

Glorie a Dio nel Concistoro
De Celest felicitat,
Paas in Liare al Uman Coro
Plen di buine volontat.
Ma fra nô, stupjz, disevin,
Come mai, l' Onipotent:
Come mai, o ripetevin,
L'un Cabot cussì indecent?
Mentri fede nus guidave,
Cast pinsir slungiave il pid
E la ment fantasticave
Sin rivaz; Sintit! sintit!
Agnui, chianz e sinfoniis
Nus han fatt tal impression,
Che crodinsi in Paradiis
Sin butaz in zenoglon -

Po curios slungiand la cee,
il gran Dio d' Isräell
Vin vidut cun maravee
fra lu Bo e l' Asenell,
Li' poquett te mangiadorie
si schialdave cu'l lor flat,
E siben che a'l jere in glorie
Nus faseve anchie pietat.
In t'un Stual plen di spissuris
il plui sant, grazios e bon
In ta'l Mees der gran criiuris
No haal di fa no compassion?
No' po entraz cun confidenze
fra il rumor di chiang e sons
Dopo fate viverenze
Vin ofrit no' stess e i dons

Agradit la nestre ufiarte
Tant la Mari che il Verbutt,
Nus han dat cun mán aviarte
Che bussin chell Bambinutt.
Ma pratant che lu bussavin
Lui faseve - achiar! achiar!
E j Arcagnui regisbravin
Chees chiarezzis senze par.
No podevin mai zaziassi
Di bussalu, chell Ninin,
E tant manco distacassi
Da chell unic Amorin.
Nassions, Popuu d'ogni tiare,
jusgh, Gents, Sapieng, Regnang,
Umiliaisi infin a biare
Al Sovran dei Dominang.

Stuzigaz da une ligrie
Che Vivent non po spiegà,
Fra che sante Gerarchie
Sin mituz, cussì, arbiantà:
Bon Pastor, Gesù Maestri
Re del Cil e di duquant,
Sacerdott, Redentor nestri
Dio cu'l Pari e Spirtusant:
Non sdegnait chestis primiziis
Del cur nestri umiliat,
E degnaimus des deliziis
Che lassu vees preparat.
Biell vedé Pascutt, jaromi
Zuan, Silvestri, Roc, Martin,
Denel, Pauli, jacun, Romi
Dug in vore pia 'l Bambin

Cui cun Arpe o cun chitare,
Zuful, cimbli, flaut, liron,
Cui in zampogne o trombe clare
Sivilott o Canachion.
Dat di man e Pastorele
jo cun altris Zovenesz
Senze Mestri di Capele
Compagnavin chei motesz.
Plui strambosz, Puarins, fasevin
Da guoranz come che sin,
E plui miei se la gioldevin
Zeff, Marie e il Pitinin.
Colpiz j Agnui e vivesze
Semplizute dei Pastors,
Cun celeste lor destresze
Secondavin chei tenors.

La dolcissime maniere
Di trata il plui bass sogett,
Varess fatt vestà di piere
Fin Orfeo cun Cetre al pett.
Sostin lor, e a dopli Coro
Tornin nò a dá une man,
E alternand la gionde e il soro
O vin fatt vignì doman.
Sul cricà del albe gnove
Vin chiolett da lor comiat,
Po ingusiz, sustand a prove
Cujvoisglonfsvin saludat.
Ah! nel att di distacassi
Da chell chiossul di contenz
Vin dovut propri sfuarzassi.
Par da luuc aj Concorenz.

Sin po laaz pe nestre strade
Ma chialand simpri in daur,
Sun amor di tal puartade
Cui non haal di lassà il cur?
Distudat il fuuc di Uere,
I Regnanz pacificaz
Florirà ste Primevere
Un gnuv Regno di Beäz.
Su sfoghinsi? Lin lalele,
Linlalele, Linlalà.
Ah Ben mio! Lalin lalele!
Bambinutt! Lalin lalà.

Strepit dai strumenz

Truntuntun! Su Rocc! su Zuan!
Gudu gudu! Zin! zen! zon!
Suiss! Cin! cin! Zuziguzan!
Crara! crara! Din! den-Don!

In tutto strofe 56.

E Madone di Salett

O di Salett Regine
Fie d'un Dio Pari
Del Unigenit Mari
Spose del Sant Amor.
A Vo ogni ment s'inchine
E a la Celeste gare
Ogni Cianton de Ciare
Risuind cun sant fervor.
Sun cheste Val sperzure
Sbassait une palpiere
Alzand vive preare
Al nestri amabil Pì.
E cun Materne cure
Fait tant che nus perdoni
E plui no nus bandoni
Par possedeus un dì.

Sentvin in No stess
Che il timp l'è vicin
Par là t'un Process
Se ben no fasìn.

Att di Dolor perfett
In vite come in muart
Ogni Pechiat vimett.
Sei dunchie di confuart
Al Puàr Pechiator
E cun t'un cur aviart
Ricori al Redentor.

Udin Mai 1875

Test

Il plui grand Pechiator, se si pentiss
chiate perdon nei Brazz del Crocefiss.

Att di Dolor.

Oh Divine Maëstat
Ecco a j piis un Malvivent
Che a l'ha qintri Vo pechiat.
Cu j voi bass e confident
Cur contritt e umiliat
Tree da Vo compatiment.
Non mostraissi in muse dure
Viars un Misar che us sconzure
Uestre immagine e fature.
Se fatt Om vees sostignut
Croos e muart peme salut,
Tant afiett mai sei piardut.
Ne la Colpe concepit,
Cu la Colpe parturit,
Da la Colpe foi colpit

Fossio muart in embrion
Prin di ofindius Dio bon
Pari, Zudiz e Paron.
Incentivs, lichess, passions,
Atrativis, ilusions,
Luss, spetacui, tentazions:
Zoventut, inchianz, belessis,
Simpatiis, spirt, zintilessis,
Riguards, spasims, debolessis:
Amor propri, costumanzis,
Interess, afiett, speranzis,
Ansiis, vois e circostanzis:
Son ferbinz, mortals saetis
Che travanin da plui jetis
Zin lis animis perfetis.

Fra l'ingrat mio tratament
Chell di veus piardut di ment
Mi conturbe e faas spavent.
Se di Vo mi foss visat,
Pietosissime Bontat
No savess cumò in chest stat.
Fatt di Dott nes Societaz
Di plui Discui sbochiazaz
Soi chiadut nes empietaz.
Trascurat ispirazions
Bong esemplis e istruzions
No soi degn d'ascolt ne dons:
Ma pe uestre gran pazienze
In sofrì la me indolenze
Uè trionfi la Clemenze.

Il perdon dai miei pechiaz
Mi sparseli dai Danaz
E soscrivi tra i Beäz.
Tove il Mond, tone il judizi.
Ah in chell orid precipizi
Faimi scud, seimi propizi;
Fin che passe l'ire uestre
Fulminand la Nae chiaviestre,
E su j jusgh pojais la gestre.
Plui no'l ridi Beemott,
Satanass cu'l so Complott
Che mi assediin dì e gnott.
Fait che l'Agnul tutelar
Destinat al mio guviar
Mi difindi a fuuc e fiar.

Crei ardors d'eterne flame
Non divorin cui che us ame
Us adore, tem e brame.
Se al foss anche il mio pechiat
Arsenal d'ogni empietat
Speri in Vo di've pietat.
Coma Dio dai Dios distint
D'un Paterno e dols istint
Dal amor al perdon spint:
Simpri prront, ansios, afabil
Viars un fragil miserabil
Seimus bon, clement, plataebil.
Perdonaimi Genitor
Pe passion del Redentor
In virtut del sant Amor.

Sassinat dai tradimens
Di Paring e fraudolens
Soi fatt vitime dai stens.
D'inventas delijs mi acusin,
Da crudei mi sbiefin, rusin,
Schiampin, sorin, tain e cusin.
Pur, a front che tant patiss,
Jo perdoni, compatiss
Pes cinc plais del Crocefiss.
Cussì Vo fait altretant
Pari fi e Spirtusant
Un Dio sol felijs regnant.
Se Davide ha vut perdon,
Madalene e il salv Ladron
Daimi prest l'assolusion.

Voltait face al mio delitt,
E abraggait un cur contritt
Dal curtiss dei fai trapitt.
Rimitut lis mees manchiangis
Fin che il flaat mi ten in sangis
Non vares di me manchiangis.
Ma par mai chiadè in sperzur
Regalaimi un altri cur
Animat da un spirt plui pur.
Se i suspirs e lis preeris
De lis anzinis sinceris
Non han lunc nes altis sferis:
Qual condegn risarciment
Tuedial dà vil delinquent
Al Suprem Onnipotent?

Des mees colpis il rifless
Mi han ridott a piell e uess,
No mi chiati plui in me stess.
Dal immense uestre alteze
Contemplaud la me basseze
Vevit dul de me amareze.
Dal cuor uestri refretari
Musonat e solitari
Viv d'angoscie e a me contrari.
Dei scapuz che us manifesti'
E che a j uestris piis detesti'
La memorie plui non vesti;
Che al splendor de uestre Essenze
Condraforth de me insolenze
Si impietriss la me esistenze.

Ma se il mal a'l è za fatt,
Si sorpassi il mio misfatt,
E risalti un pront riscatt.
Il mio spirt fortificait,
I miei vissars animait,
E il mio fin santificait,
Par che libar dai pechiaz,
Cun dai meriz preparay
Tuedi gioldins fra i Beiaz.
Non tardaimi il refrigeri,
Che la Parche a blanc e neri
Smire colps di Cimiteri.
Se Vo Mari de sperange
Presentassis cheste istange
Varess plene pierdonanze.

A Vo dunchie la rasegni,
E la grazie uestre impegni
Par che chell co implori otegni.
Oh de Tiare e Cil Regine
Cui l'Abiss tremand s'inchine
Riparait e me rovine.
Pazientaimi, e jo us dirai
Che il marum dei nestris fai
E Clemenze faas bersai;
E quant plui nus ven usade
La Deitat ven esaltade,
Benedide e ringraziade.
Sarà simpri compatibil
Cui che a l'è di Cepp falibil
Da un Altissim infalibil.

Diis di plui, che essind pietos
Devi acolzi un puar Mendos
Che a Lui torne lagrimos;
E in alore il Cil duquant
Plui che es gnozzis d'un gran sant
Sarà legri e triönfant.
A Novele cussì chiare
I Zedei di cheste Tiare
Cu j Celesgh faran la gare.
Ah mio Dio, Paron, Signor
Creator e Redentor
Consolait il mio dolor.
Scandajand lis strambarjs
Comitudis ne i miei diis
Tremi dutt da chiav a piis.

Pur se al dopli vess pechiat
Stant co soi da Crist comprat
Devi sei anchie salvat,
E ogni barbare Nassion
Stupefate al mio perdon
Darà laude al uestri Non.
Comandaimi e us servirai
Sopuartand da jobb nel guai
In compens di tang miei fai.
Se gradiz la compunzion
Daimi, us prei, l'assoluzion
Prin cô mueri di passion.
Se no j è major reitat
Che us iriti la bontat
Del murì da Reo ustinat:

La salut del Penitent
Sei par simpri di torment
Al Defont Impenitent.
Non dal tuff dei Monumens,
Ne dai reprobos tormens,
Ma dal pett di Nô vivens
Devi Laude a Vo innalgassi,
Santamentri dilatassi
E fra i Popui eternassi.
Dunchie prest mio Dio, mio Ben
Chest mio cur contritt che al sven
Torni legri al uestri sen.
Nel abiss co soi chiadut
Se mi manchie il uestri ajut
In eterno soi piardut.

Si grasse e part seconde

Del Att di Dolor

Cognossimmi Pechiator
Nel eccess del mio dolor
Sdramassai ylen di rossor.
Oprimut de confusion
Mi chiatai in zenoglon
Domandànd a Dio perdon.
La me ment di se stupàis,
Il mio cur si spàuriss,
E il pinsir impisuliss.
M'insumj di sei redent,
Di zirà pa'l firmament
E adorà un Dio Clement.
Confundut da lis richieżżis
Di dell Regno di beleżżis
Cun eternis contenteżżis:

Part seconde

jo disei fra di me stess,
Come mai! Cun tang eccess
Sperà puedio un tal possess?
Cenonè dal Trono august
S'alze un Viva in ton robust
Che mi sfante ogni disgust
Ma ce ul dì tante ligrie,
Chei standards pe latee vie
Cun che gnove sinfonie?
Uè justizie e Paas bussadis
Di perdon incoronadis
Han lis iris relegadis.
E ju Reos in compunzion
In virtut de assoluzion
Si slassarin da Pluton

Ben parchest duquang ju Elegg
in milante Dialegg
Si sfogavin. Benedegg!
Riflettind al siun beàt
Mi viten par perdonat,
E il mio cur contentegrat
Sposand inos cuj strumeng
Al Suprem dei plui Poteng
Alze mil ringraziameng.
Glore onor benedizion
Riverenge, adorazion
Par l'eterne durazion.
Cussì sei.

Ultimade ju 30 Avril 1825

Coroncina
Di dodici Poste
Adonore
Di Maria Santissima
Coronata di dodici Stelle
Per li dodici anni
Che a conforto delli dodici Apostoli
Sofermossi tra noi
Dopo la ressurezione
Del nostro Signor Gesu Cristo
Suo dilettissimo Figlio
Redentore del Mondo

Fatta nel 1874 corretta nel 1875

Udine

Resto

Se Maria mi guida al Monte santo

Farò echeggiare in Cielo un nuovo Canto

Prologo

O Ispirato da Genïo pïo
A esaltar l'Opre eccelse di Dio
I tuoi Salmi m'han tanto invaghito
Che ogni Carme profan m'è sujito.
Il Bel Mondo in sostanza non ha
Che prestigio, illusion, vanità.
Giacchè in petto mi ferve un concento
Siami scorta nel grave argomento
Per poter con divota armonia
Cantar Lodi alla Vergin Maria
Che sian degne di diva Eroïna
Cui Ciel, Terra ed Abisso s'inchina.
E Tu, Madre rispondi alla brama
D'un fedele tuo Servo che t'ama
Onde valga a sacrarti in tributo
Un pensiero, un omaggio un saluto

E al fulgor de celesti tuoi preggi
Non mi perda, e il Nemico festeggi.
Genuflesso alle sacre tue piante
In te fido, operoso, costante
Fra il frastuon strumental de Concenti
Sciolgo il cor in liturgici accenti
Non più intesi; e Tu Diva perdona
Se umil plettro t'intesse Corona.

Avvertimento

Se in musica dall'Organo venisse cantata la seguente, e strofa per strofa rispondesse il Coro con tre Ave e gloria in ultimo coi rispettivi Oremus, son certo che non sarebbe discara ai Devoti, essendo tutta cosparsa e sostenuta da Passi di sacra Scrittura.

Coroncina

Senza Neo concetta Figlia
Dell' Eterno Genitor,
Nata pura, intatta Sposa
Del divin spirato Amor,
Madre Vergine del Verbo
Nostro Nume e Redentor,
De la Triade Maria
Tutta sei e sempre sia.

Vedovella immacolata
Madre nostra ancor tu sei
Delle Grazie tesoriera
A favor de Giusti e Rei,
Per noi prega venia, pace
Dal Supremo degli Dei,
Potentissima Regina
Terra e Cielo a Te s'inchina.

Creata innanzi tutti i Secoli
i Patriarchi ti bramar,
Israèle e suoi Profeti
tuoi trionfi sospirar,
franto il vel de sacri simboli
spuntò l'Alba salutar,
E fu allor, che il Serpe odiato
Dal tuo piè restò schiacciato.
Fior di Gesse, e di Giacobbe
Stella Duce al lieto asil,
Più prudente di Sunamite,
D'Ester, Saba più gentil,
Più benigna di Rebecca,
Di Giuditta più viril
A Eroine tanto eccedi,
che in Virtu tutte precedi.

Benedetta Tu fra Donne.
Voce d' Angiolo s'udì.
Tutte le Generazioni
Beata intuonan notte e dì.
Coro d' Astri a Colli, a Pelaghi
Per lodarli il Metro unì,
E gli abissi a què concenti
Ammutirono frementi.
Luna e Sole de Cattolici,
Vaticto, speme, vita, amor,
Vergin Diva amante, amabile,
Umilissima di cor,
D'almi preggi, d'alti merti,
Di Davidico splendor,
Spiri un brio che si compiacque
Dio di Te, e da Te nacque.

Quel che i Cieli mai capirono,
Che in un pugno il Mondo tien,
Per redimer l'Uman Genere
Incarnossi nel tuo sen,
Nove mesi non tardarono
Che adoravasi sul fien.
Fatta Madre e sua Nutrice
Salva noi Coredentrice.
Innocente ed impeccabile
Colpa mai non t'eclissò,
Insignita Protomartire
Quando l'Uomo-Dio spirò,
L'altomar d'altroci spasimi
A tal grado t'innalzò
Che d'un sonno assunta in Cielo
Regni adorna del tuo velo.

Vinto gli Angioli ed Arcangioli
In fe, Speme e Carità,
Cherubini e Serafini
In potenza e maèstà,
Anzi tutti i nove Cori
Cogli Eletti in santità,
Quel santario ch'ergi in Te
Dio, da Dio fondò per se.
Se dal nulla il Trino ogni Essere
Sprigionar a un cenno può,
In produr questo Universo
Sei giornate consumò,
E per Te genealogici
Quarant'Evi si occupò,
Non temer se al divo amplesso
Chi è Costei? Dirà a se stesso.

Dunque laude onor e gloria
S'alzi unanime fra noi,
Come in Cielo gaudio, premio
Sempiterno dagli Eroi,
Virtu, grazie, impero, giubilo
Da Devoti a piedi tuoi,
E corona da Colui
Che in Te gode i doni sui.
Chi Cestemmia l'augustissimo
Nome tuo no'l guarda piu,
Fatto indegno de favori
Che dispensi ogni or quà giù,
Qual percosso da alto fulmine
Piomba vivo a Beelzebu.
Ah! No Madre, pia quell'Alma
Del tuo amor novella palma.

Nota alle Stanze

Nella prima si contempla M.a SS.ma concepita, Nata e Sposa senza peccato originale e Vergine avanti nel Parto e dopo il parto.

N 2

Si considera come Vedovella immacolata e Madre nostra delle Grazie, nonchè potentissima Regina del Cielo e della terra.

N 3

Si allude al Testo. Ab initio et ante secula, &c e dal fatto del Serpente - Tu insidiaberis calcaneo ejus, et Ipsa conteret caput tuum.

N 4

Vedi Germinavit radix jesse &c. Non che exorta est stella ex jacob, Virgo peperit Salvatorem - E sue Virtù sopra tutte le Eroine passate presenti e future.

N. 5

Saluto Angelico — Più dal Magnificat Beatam me dicent omnes Generationes, poi Tellus et Astra concinunt.

N. 6

Pulcra ut Luna Ec. Luna nelle tribulazioni, Sole nelle nostre gioje, Più Virginitate placuit, umilitate concepit.

N. 7

Quia quem Cœli capere non poterant Ec. Nonchè Mundum pugillo continens — Lo portò in seno e partorì in un Presepio.

N. 8

Profezia — Erit velut mare contritio tua. Sua assunzione al Cielo in anima e in corpo appena spirata, in virtù di suo figlio

N 9

Templum Domini, Salvarium Spiritus San-
ti. Più – siccome in Terra superò in Virtù
tutte le Eroine, così in Cielo i Celesti in meriti.

N 10

Si ammira come Dio per 4000 anni s'inte-
ressò per arricchire Maria di grazie e me-
riti, in vederla esclama, Quæ est ista quæ &c.

N 11

Avendosi Maria meritato le Lodi del Cielo e
della Terra, s'invoca Dio a incoronarla,
a compiacersi di Lei e possederla –

N 12

Si dimostra l'empietà del Bestemmiatore ed
supplicio che merita, ma poi si prega la
Vergine ad intercedergli perdono –

Altra Preghiera

Casta Figlia, purissima Sposa,
Vergin Madre d'Un-Trino Signor,
De Celesti tu sei la Regina
Tutta grazie, dolcezza ed amor.
Madre nostra potente Avvocata
Quel tuo Figlio deh movi a pietà.
E intercedi per noi Peccatori
Venia, pace, virtù, santità.
Trionfanti dell'Orde d'abisso
Angosciose di farci perir,
Assopiti nel baccìo di Dio
Tu ci guida all'eterno gioir.
Collassù fra le Schiere beate
Salvi e grati, per tanta mercè
T'offriremo un perenne tributo
D'Inni e Laudi condegne di Te.

Mater nostra

Composta nel 1880

Cadente il Centenario

Della traslazione dell'Immagine miracolosa

Delle Grazie di Udine.

Riveduta e corretta

Nel Maggio 1885

Udine

Resto

se Maria mi guida al Montesanto

farò echeggiar in Cielo un nuovo Canto

Instradamento

Sono quasi 19 secoli che si recita il Pater noster, e la Chiesa de Santi non ha mai pensato ancora al Mater nostra.

Nel giubilo dell'imminente (centenario della traslazione dell'immagine miracolosa della B.a V.e delle Grazie di Udine acceso d'un vivo desiderio di prestarmi in sì felice occasione per quanto permette la mia intellettuale pochezza, una notte dopo breve sonno dal mio lettuccello esalai l'anima mia in questi termini preparatorj al faustissimo giorno 8 7bre 1870 come segue.

Mater nostra

Mater nostra

Mater nostra assumpta in Cęlo —
Sanctificetur Nomen tuum —
Adveniat Regnum tuum in cordibus nostris —
Fiat voluntas tua sanctificationis nostrę —
Da nobis quotidie intercessum panem nostrum
Fac ut dimitantur nobis ofensa sicut et nos
dimitimus Ofensoribus nostris —
Defende nos in tentationibus et ęrumnis,
Elonga nos a Vizjs, et imple nos Virtutibus.
Amen.

Mari nestre assunte in Cil — Benedett il uestri
Non — Vegni il uestri Regno su juestris
curs — Seifate la uestre volontat di vio-
dinus sanz in Fiare e beaz in Cil — Prodi-
gainus di par di l'intercedut nestri
Spiritual e corporal aliment — Fainus

perdonà lis ofeis, come Nò perdonìn cor-
dialmentri ai nestris Ofensors — No aus
abbandonait nes tentazions e travais —
E sloutanainus dal mal. — Cussì sei.

In metro Italiano

Madre nostra assunta in Cielo —
Benedetto il vostro Nome —
Venghi presto il vostro Regno
a infiammare i nostri cuori —
Fatto sia il voler vostro
Di vederne Santi e salvi —
L'intercesso nostro cibo
Spirituale e corporale
Date a Noi di giorno in giorno.
Per la vostra mediazione
Sien rimesse a Noi l'Ofese

Come noi pur perdoniamo
Cordialmente agli Ofensori;
Difendeteci Regina
Ne travagli e tentazioni -
Da ogni Vizio liberateci,
E di pie Virtù colmateci - Così sia.

Sentenza

Se vuol tutto perir, pera e s'annienti,
Ma il Mater nostra durerà in eterno
In Cielo e in Terra fra le sante Genti
A scorno de Malvaggi e dell'Inferno.

Altra

Infelici quanti siete
A Maria ricorete,
Per aver da Dio pietà
Più potente in Ciel non v'ha.

Pro memoria

Colpiti da nuovi mali fisici, e minaccia
ti da un secco terribile nell Agosto 1873
La Chiesa del Friuli ed altre convicine
innalzarono suppliche a Dio per i
congrui provvedimenti.

La sera prima della bramata pioggia
in letto improvvisai la seguente pre-
ghiera a Ma SSa, e il giorno appresso
fummo graziati di general refri-
gerio.

Siccome son sicuro che ricorrendo pentiti
con purità di cuore e fermezza di fede
alla gran Madre di Dio ne nostri piu
urgenti bisogni saremo per la sua po-
tente intercessione esauditi, perciò
passo a trascriverla come segue.

Preghiera

O del Verbo Vergin Madre
Mira intorno la Campagna,
Una stilla non la bagna
E di sete langue e muor.
Come Madre nostra ancora
Per noi prega il caro Figlio
Che clemente pieghi un ciglio
E difonda i congrui umor.
Tesoriera delle Grazie
Del Dattore d'ogni bene
Compassiana l'asprezzene
Di chi piange a piedi tuoi.
Ti ricorda a quell' immenso
Nostro Padre e Redentore
Che siam figli del suo Amore
Fronti ognora a cenni suoi.

Cruda Parca ci vendemmia,
Mille mali ci sovrastano,
Terra e Ciel fra lor contrastano,
Tutto spira stragi e guai:
Contro noi un Dio sdegnato
Mostra in fronte il suo furore,
Se ci manca il tuo favore
Chi potrà placarlo mai?
Concepiti nella Colpa
Siamo rei di mille eccessi,
Ma pentiti, ma dimessi
Ricorriam Regina a Te.
Ah quel sangue preziosissimo
Per noi sparso su la croce
Animato da tua voce
Non potrà negar mercè.

Come a Gregge suo diletto
Ci comparta i santi ajuti
Per seguire i suoi statuti
Scevri d'ogni iniquità;
Onde un giorno meritiamo
In virtù di tue preghiere
Fra gli Eletti possedere
La beata eternità.

La suddetta può ridursi in Coroncina
cantabile more solito.

Oggi 1 Maggio 1825

Geremiade Conventual

O Regine des Reginis
Pree, ti prei, par caritat
Che dal trono di justizie
Vevi Dio di Nò pietat
Miserinis, desoladis
Fier bersai del empietat.
Se tu, Mari, no nus judis
Sin finidis, sin piardudis.
Dai Nemiis de Clausure
Sin schiaffadis dal Convent,
jse muarte lassu Clare
Che no pree l' Onipotent
A da fin e Cause nestre
Su j derizz del aliment
E Local a Nò usurpat
Da violent Autoritat?

Vai la Glesie l'arditesse
Dei siei Fiizettsurpator,
Non par pore di sconfitis
Ch' ha Dio stess par difensor,
Ma par vele abandonade
A dispiett del Redentor.
Dati paas, dati cujete
Za l'è il Cil par fa vendete.
A un Acabo costà chiare;
Giulian, Toca, Baldassar,
Come a Scetros dei diis nestris
Che han spojat il sacro Altar,
E dej Luces sacraz a Dio
Fatt bordei di Militar,
Par cui senze succession
Son spariz come un Sion.

Att di Riconciliazion

Dei vers Sacerdozz di Crist costrezz da
Juarze dominant a sepelì in luuc
sacro un Eterodoss o Malvivent.

Sonett cu la códe

Chell Dio ti maladissi, Reneat,
Che tu haas discognossut e maladett,
Il Diaul ti sgobi fuur da chest Sacrat
Che la Juarze Infernal ti uul chì pognett.
Dai Vizis Capitai acompagnat
D'ire di Dio bersai e uman dispiett
Va convuls a Gnargnicc fraid, disperat
Crustand i ding e sviscerand il pett.
Dai Sanz proscritt, cun dug i mai aduess
I tiei Sedozz ti sein crudei tirans
Che ti crùstin dì egnott Spirt, polpe e uess.

Nel plui profond Vulcan sott i Titans
Viv e mur, mur e viv odiand te stess
Dute l'Eternitat. Sbatin lis mans:
che chei chians
Che in vite nus han tant malibiaz
In muart pratindin di usurpa Sacraz,
E da Splantaz
Slumbriassi impunementri sott che Croos
Che ju ha sconfizz plui voltis cu la voos
Ma che rabios
Pitost di viarzi i voi a tant splendor
Son muarz da impenitenz. Tal sei di Lor
E a disonor
Sul elenco dei Reprobos a neri
Saran segnaz par simpri da San Pieri

18
ms fp 355

X

estito

Composizions Sacris

Di un Udines

In furlan e Italian

Ultimadis

Nel Etat d'agn setantenuv

Corint l'An

1875

Test

Se mi riess cheste gnove fatuve

Savà colpe la Sacre Scrituve.

Preambulutt.

Par non piardinci in zughess,
In friduris, in strambess,
O pur pur in Morosess:
Sott lis fiestis di Nadal
Uei tentà une Pastoral
Senze scrupul di famal.
Se non foss insumiat,
Zuraress di jessi stat
Da mo Nono compagnat
Senze Muss né Servitors
In che gnott di tang stupors
E Vicinie dei Pastors.
J'un lavor pesante gnuv
Siben hai setantenuv.
Uei faus viodi il pel tà'l uuv.

Chiantussade

Oh ce biele Gnott serene
Che spassize il Firmament,
Rid in Cil la Lune plene,
Laude il Mond l'Onnipotent..
Plui no cruste la zilugne..
Brume stesse tove in Tul,
Quachio quachio se la sbrugne
Tramontan, Garbin e Nul-
Mar cujett, Abiss sottsore,
Salz di Pioris e Boschess,
Nev e Glass Sirocc divore,
Balin Stelis cu j Planess.
Spetoradis lis Montagnis
Parturissin Cere e Mil,
Pradariis, Zardins, Campagnis
Sfidin l'epoche d'Avril.

Del Fonti d'Hesebon e Abile (1)

Scorin ju rujuss di latt.
Pagnarui di vile in vile
Quand calenti vino fatt?
Van j Uciei di pal in frasche
No si visin che sei gnott.
Zorne il Maschio, frae la Masche,
Strile il Gri, Cruotize il Crott.
Pes Lavinis si tombolin
Pardos, Tigris e Leons,
E pes stronchis si cocolin
Lous, Panteris e Chiastrons.
Mil odors par l'atmosfere
Spandin legris Zefirus,
Sude balsim la Riviere,
E il Serpint matte cui fruss.

(1) Abile citat vicin il Giordan.

Cuei e Mons umiliadis
Dal lor Trono van in band,
E lis Vals da Dio esaltadis
Strenzin scetro di comand.
Ma tang Flors? Ma che rosade
Sbalordiss qualunque ment,
Ah che Feste stragiavade
Presagiss qualchi Portent!
Risvëade la Nature
Cun t'un brio Sacerdotal,
Ogni Fiare in gran monture,
Plen di gaudio ogni mortal!
Hao di sta mo su lis spinis?
Mi sbisje un o sai ce..
Se Compagns par chees Colinis
A scuviarzi ce che a l'è.

Sbrissaress sul Chiar d'Elie
  scorsonat dal Temporal,
  Par descrivius l'ironie
  Di ke Aurore boreäl.
Mentri stoi, cussù, in decise
  Pinsiros, dur dur e mutt,
  Nus compar al improvise
  Un bielissim Agnulutt:
Sfolgorant.. in toghe e stole,
  Banc e ross e rizzolìn,
  Cu'une grazie che console,
  D'un esprimisi divin.
Alto là, nus, diis, postaisi?
  Faimi orcle! Vie da braas!
  Son bussadis -- consolaisi!
  Ulè justizie cu la Paas.

Ah parchest si baratavin
Astis, spadis cun falzess,
E ju nembos rispetavin
j Racolz che vin raquess.
Ben parchest costant Soreli
Cun sorprese de Stagion
Al lusive come un spieli,
E al schialdave ogni chianton.
Zitt! j è cheste la zornade
Di trionfo e di salut,
Dai Patriarchis suspirade
Pa 'l Messie prometut.
Lis setante setemanis
Profetadis da Denel,
Lis figuris soreumanis,
Mane Agnell, Pan, Vin e Vel

Saludade la Promesse,
E da Fedeul coronat,
La Lidriis sante di jesse
Finalmentri hazermogliat.
Là che luus che gnove Stele
Fra conciarz di uman stupor
Da une pure Verginele
L'è nassut il Redentor:
Pari, Zudiz, Re de Glorie,
L'Ammirabil, l'Immortal,
Dio de Uere e de Vitorie,
Vite, Vie, Cib spirtual.
Prest, amiis, a saludalu,
A oferj ju uestris curs
Rissoluy di simpri amalu
Par quistassi i Bens futurs.

Là chiantait, sunait, fait fiestis,
No j è gnott uè di durmì,
E inspirand ideis celestis
Batind l'ale nus sparì.
Animaz dal ambasciade,
Da Puarezz, che s'intindìn,
Sin mituz dug in parade
Par là in serchie del Bambin.
Come Cero pe Risultive
ju precipite dal Crett,
Cussì a sbalz di rive in rive
Sin plombaz a un fals Traghett.
Traviarsat forment e siale,
Al prin lamp di poos chiasai
Fuur di Bètlem su une Stale
Oh ce trilos Musicai!

Glorié a Dio nel Concistoro
De Celest felicitat,
Paas in Tiare al Uman Coro
Plen di buine volontat.

Ma fra Nò, sott voos, disevin--
Del Eterno l'unic fì--
Par salvanus--- Ripetevin,
Che al sei là? Ma pâr di sì.

Mentri Zelo nus guidave,
Sore lunc cun pass ardit,
A chell Luss che si bramave
S'incuchin. Fedei, sintit!

Agnui, chiang e sinfoniis
Nus han fatt tal impression,
Che crodinsi in Paradiis
Sin butag in Zenoglon.

Po curios slungiand la cee,
Il gran Dio d'Israell
Vin vidut cun maravee
Fra lu Bo e l'Asenell.
Lì, pognett te mangiadorie
Si schialdave cu'l lor flat,
E siben che a'l jere in glorie
Nus faseve anchie pietat.
L'un Stalazz plen di sfrissuris
Il plui Sant, grazios e bon
Fa'l Mees sacro a lis criuris
No haal di fa mo compassion?
Nò po entraz cun confidenze
Fra il rumor di chianz e sons
Dopo fate riverenze
Vin ofrit nò stess e i dons.

Agradit la nestre ufiarte
Tant la Mari che il Vechiutt,
Nus han dat cun man aviarte
Che bussin chell Bambinutt.
Ah fratant che lu bussavin
Lui faseve, a chiar! a chiar!
E ju Arcagnui registravin
Chees chiarezzis senze par.
No podevin mai zaziassi
Di bussalu chell Ninin,
E tant manul distacassi
Da chell unic Amorin.
D'ogni Cult, Nassion, Zimare
Bong e Irisgh, Sapienz, Regnanz,
Umiliaisi insin a tiare
Al Sovran dei Dominanz.

Stuzigaz da une ligrie
Che Vivent non po spiegà,
Fra che sante Gerarchie
Sin mituz, fra nò, a chiantà:
Bon Pastor, divin Maestri,
Re del Cil e di duquant,
Sacerdott, Redentor nestri,
Dio cu'l Pari e Spirtusant:
Non sdegnait chestis primiziis
Del cur nestri umiliat,
E degnainus des Deliziis
Che lassù vees preparat.
Biell vedè Pascutt, jaroni,
Lazar, Zuan, Zacheo, Martin,
Denel, jacum, Tauli, Toni
Dug in vore pa'l Bambin.

Cui cun Arpe o cun Chitare,
Zuful, Cimbli, flaut, Liron,
Cui in Zampogne o trombe clare
Sivilott, o Canachion.
Impensat de Pastorele,
jo cun altris Zovenesse,
Senze Mestri di Capele
Secondavin chei motesse.
Plui strambosse, miei chiars, fasevin
Da gnorans come che sin,
E plui miei se la gioldevin
Zeff, Marie e il Pitinin.
Colpiz, i Agnui e vivesse
Semplizute dei Pastors
Cun Davidiche destresse
Replicavin chei tenors.

La 'Liturgicha maniere
D'emulamus pass a pass,
Varess fatt vestà di piere
Fin Orfeo tra class e class.
Sostin lor, e a Dopli Coro
Formin Nò a da une man,
E alternand l'Orchestre e il soro
O vin fatt vigni doman.
Sul cricà del Albe gnove
Vin Violett da lor comiat,
Pa[illegible]gusiz, sustand a prove
Cui voi sglonfs vin saludat.
Ah! Nell att di distacassi..
Frastornas da mil pinsirs,
Vin dovut propri spurgassi,
Par da lunc aj Forestirs.

Sin po laaz pe nestre strade
Ma chialand simpri indauur,
Sun Amor di tal puartade,
Cui non haal di lassà il Cuur?
Distudat il puuc de Uere,
I Regnans pacificas,
Florirà ste Primevere
L'Evo d'aur in dug i Stas.
Luss par Luss di jete in jete
Tant pes Vilis che Citaz
A Nadal va Novelete
Che ju Sciopps son preparaz.
Su! Sfoghinsi! Lin lalele
O Lalele, o Lalalà,
Ah Ben mio! Lalalalele,
Bambinutt! Falin lalà.

Si ricorra all'Autore

per l'ultima correzione

della Pastorale

19

Pastorale

Ultima Correzione

12 Luglio 1875

†

Composizions Sacris
Di un Udines
In furlan e Italian
Ultimadis
Nel Etat d'agn Setantenuv
Corint l'An
1875

Fest
Se mi riess cheste gnove fature
E j'è colpe la Sacre Scritture

N B
si ricovra all'autore per l'ultima
correzione della Pastorale

Preambulutt

Par non piardimi in zughess,
In friduris, in matess,
O pur pur ta j Morosess:
Sott lis fiestis di Nadal
Uei tentà une Pastoral
Senze scrupul di fa mal.
Se non foss insumiat,
Zuraress di jessi stat
Da mio Nono compagnat
Senze Muss ne Servitors
In che gnott di tang stupors
E Vicinie dei Pastors.
I' un lavor pesant e gnuv,
Siben hai setantenuv
Uei faus viodi il pel ta'l uuv.

E.

Chiantuzzade

Oh ce biele Gnott serene
Che spazzize il Firmament,
Rid in Cil la Lune plene,
Laude il Mond l'Omnipotent.-
Plui no cruste la zilugne,
Brume stesse tove in Sud,
Quachio quachio se la sbrugne
Tramontan, Garbin e Nul.
Mar cujett, Abiss sottsore,
Salz di Piovis e Boschezz,
Nev e Glazz sivoa divore,
Balin Stelis cuj Planezz.
Spetoradis lis Montagnis
Parturissin cere e mil,
Pradariis, Zardins, Campagnis
Stidin l'epoche d'Avril.

De Font d'Hesebon a Abile (1)
Scorin ju rujuss di latt,
Pagnarui di Vile in Vile
Quand Culenti vino fatt?
Van j Uciei di pal in fraschie,
No si visin che sei gnott.
Zorne il Maschio, frae la Maschie,
Strile il Grì, cruolize il Crott.
Pes lavinis si tombolin
Pardos, Tigris, Giazz, Leons,
E pes stronchis si cocolin
Lovs, Panteris e Chiastrons.
Mil odors par l'atmosfere
Spandin legris zefiruzz,
Sude balsim la Riviere,
E il Serpint matee cuj fruzz.

Cuei e Monz umiliadis
Dal lor Trono van in band,
E lis Vals da Dio esaltadis
Strenzin scetro di comand.
Ma tang flors? Ma che rosade
Sbalordiss qualunque ment.
Ah che cheste stragiavade
Pressagiss qualchi Portënt!
Risveäde la Nature
Cun t'un brio Sacerdotal,
Ogni Tiare in gran monture,
Plen di gaudio ogni Mortal!
Hao di sta mo su lis spinis?
Mi sbisje ua no sai ce!
Su Compagns par chees Colinis
A scuviarzi ce che a l'è.

Sbrissavess sul liar d'Elie
Scorsonat dal Temporal
Par descrivius l'ironie
Di che aurore boreal!
Mentri stoi, cussì, in decise,
Pinsiros, dur dur e mutt,
Nus compar al improvise
Un bielissim Agnulutt.
Sfolgorant! in Roghe e Stole,
Blanc e ross, e rizzolin,
Qu'une grazie che console,
D'un esprimisi divin.
Altolà! Nus diis! Postaisi,
Faimi orele, Vie da Braas!
Son bussadis -- consolaisi!
Ue' justizie cu la Paas.

Ah parchest si baratavin
Astis, spadis cun falzess,
E ju Nembos rispetavin
j Racolz che vin raquess.
Ben parchest costant soreli
Cun sorprese de Stagion
Al lusive come un spieli,
E al schialdave ogni chianton!
Zitt! j è cheste la zornade
Di trionfo e di salut,
Dai Patriarchis suspirade
Pa 'l Messie prometut.
Lis setante setemanis
Profetadis da Denel,
Lis figuris soreumanis,
Mane, Agnell, Pan, Vin e Vel!

Saludade la Promesse,
E la fede coronat,
La Lidriis sante di jesse
finalmentri ha zermogliat.
Lá che luus che gnove stele,
fra strumenz d'uman stupor,
Da une pure Verginele
L'è nassut il Redentor.
Pari, Zudiz, Re de Glorie,
L'ammirabil, l'immortal,
Dio de Ueve e de Vitorie,
Vite, Vië, Cib spirtual.
Prest, amiis, a saludalu,
A oferj ju uestris curs
Rissoluz di simpri amalu
Par quistassi i Bens futurs.

Là chiantait, sunait, fait fiestis,
No j è gnott vè di durmì,
E inspirand ideis celestis
Batind l'ale nus sparì.
Animaz dal ambasciade,
Da Puarezz, che s'intindìn,
Sin mituz dug in parade
Par là in serchie del Bambin.
Come Cerv pe Risultive
ju precipite dal Crett,
Cussì a sbalz di rive in rive
Sin plombaz in chell Distrett.
Graviarsat forment e Siale,
Al prin lamp di poos chiasai,
Fuur di Bètlem, su une Stale,
Oh ce trilos Musicai!

Glorie a Dio nel Consistoro
De Celest felicitat,
Paas in Riare al Uman Coro
Plen di Cuine volontat.
Ma fra Nò, sott voos, disevin
Del Eterno l'Unic fi?
Par salvanus! Rispetevin,
Che al sei là? Ma pàr di sì.
Menbri Zelo nus guidave,
Sore Luuc cun pass ardit,
A chell Luss che si bramave
S'incuchin! Fedei, sintit!
Agnui, chiang e sinfonii
Nus han fatt tal impression,
Che crodinsi in Paradiis
Sin Cutay in zenoglon.

Po curios, slungiand la cee,
il gran Dio d' Israell
Vin vidut cun maravee
Fra lu Bo e l' Asenell.
L' pognett te mangiadorie
Si schialdave cu'l lor flat,
E si ben che a'l jeve in glorie,
Nus faseve anchie pietat.
S' un Stalazz plen di spirsuris,
Il plui Sant grazios e bon,
Fa'l Mees prodigo di criaris
No haal di fa no compassion?
No' po entraz cun confidenze
Fra il rumor di chiamesons
Dopo fate rivierenze
Vin ofrit no stess e i dons.

Agradit la nestre ufiarte
Tant la Mari che il Vechiutt,
Nus han dat cun man aviarte
Che bussin chell Bambinutt.
Ah! fratant che lu bussavin
Lui faseve a chiar! a chiar!
E ju Arcagnui registravin
Chees chiareggis senze par.
No podevin mai zaziassi
Di bussalu chell Ninin,
E tant mancul distacassi
Da chell unic amorin.
D'ogni Cult, Nassion, Zimare,
Bong e Ivisgh, Sapienz, Regnanz,
Umiliaisi insin a tiare
Al Sovran dei Dominanz.

Stuzzigar da une ligrie
Che Vivent non po spiegà,
Fra che sante Gerarchie
Sin mitug fra nò a chiantà
Bon Pastor, Divin Maëstri
Re del Cil e di Duquant,
Sacerdott, Salvator nestri
Dio cu'l Pari e Spirtusant:
Non sdegnait chestis primiziis
Del cur nestri umiliat,
E degnainus des deliziis
Che lassù vees preparat.
Biell vedè Pascutt, jarons,
Zuan, Silvestri, Rocc, Marbìn,
Denel, Pauli, jacum, Roni
Dug in vore pa'l Bambin.

Cui cun Arpe o cun Chitare,
Zuful, Cimbli, Flaut, Liron,
Cui in Zampogne o Trombe clare,
Sivilott o Canachion.
Impensat de Pastorele..
jo cun altris Zovenezz
Senze mestri di Capele
Secondavin chei motezz.
Plui strambozz, miei chiars, fasevin
Da gnoranz come che sin,
E plui miei se la gioldevin
Zeff, Marie e il Pitinin.
Colpiz i Agnui e vivezze
Semplizute dei Pastors,
Cun Davidiche destrezze
Replicavin chei Tenors.

La Litlergiche maniere
D'emulanus pass a pass
Varess fatt restà di piere
Fin Orfeo fra class e class -
Sostin Lor, e a dopli Coro
Fornin nò a da une man,
E alternand l'Orchestre e il soro
O vin fatt vignì doman.
Sul chricà del albe gnove
Vin chiolett da lor comiat,
Po ingusiz, sustand a prove
Cu j voi sglonfs vin saludat.
Ah! Nel att di abandonassi - -
Frastornaz da mil pinsirs,
Vin dovut propri sfuarzassi
Par da luuc a Ress Stranirs

Sin po laaz pe nestre strade,
Ma chialand simpri indaur,
Sun Amor di tal puartade,
Cui non haal di lassà il cur?
Distudat il fuuc di uere,
I Regnans pacificas,
Florirà ste Primevere
L'Evo d'aur in dug i Stas.
Su sfoghinsi? Lin lalele
Linlalele, Linlalà,
Ah Ben mio, Lalin lalele,
Bambinutt! Lalin lalà.

Strofis 55

24 Giugno dato fine assoluto e per
sempre alla suditta Composizione
che mi costò molto tempo e fatica.

Coroncina
Di dodici Poste
ad onore
Di Maria Santissima
Coronata di dodici Stelle
Per li dodici anni
Che a conforto delli dodici Apostoli
Sofermossi fra noi
Dopo la Ressurezione
Del nostro Signor Gesu Cristo
Suo dilettissimo Figlio
Redentore del Mondo

Resto
Se Maria mi guida al Monte Santo
Farò echeggiare in Cielo un nuovo Canto

Prologo

O Ispirato da Genio più
A esaltar l'Opre eccelse di Dio,
I tuoi Salmi m'han tanto invaghito
Che ogni Carme profan m'è scijuto;
Il bel Mondo in sostanza non ha
Che prestigio, illusion, vanità.
Giacchè in petto mi ferve un Concento,
Siami Scorta nel grave argomento
Per poter con divota armonia
Cantar lodi alla Vergin Maria
Che sian degne di diva Eroina
Cui Ciel Terra ed Abisso s'inchina.
E Tu Madre rispondi alla brama
D'un fedele tuo Servo che t'ama
Onde valga a sacrarti in tributo

Un pensiero, un omaggio, un saluto
E al fulgor de celesti tuoi fregi
Non mi perda, e il Nemico festeggi.
Genuflesso alle sacre tue piante,
In te fido, operoso, costante
Fra il frastuon Strumental de Concenti
Sciolgo il cor in liturgici accenti,
Non pria intesi, e tu Madre perdona
Se umil Pietro t'intesse corona.

Avvertimento

Cantata in Musica dall'Organo la seguente
rispondendo il Coro ad ogni Strofa con
tre Ave Maria e gloria in ultimo coi visi-
tivi Oremus, mi sembra che non sarebbe dis-
cara ai Devoti essendo tutta cosperza e sos
tenuta da passi di Sacra Scrittura.

Coroncina

Senza Neo concetta Figlia
Del Supremo Genitor,
Nata pura, intatta Sposa
Del divin spirato Amor,
Madre Vergine del Verbo
Nostro Nume e Redentor
Della Triade Maria
Tutta sei, e sempre sia.

Vedovella immacolata,
Madre nostra ancor tu sei,
Delle Grazie tesoriera
A favor de Giusti e Rei,
Per noi prega venia, pace
Dal Supremo degli Dei,
Potentissima Regina
Cielo e Terra a Te s'inchina.

Creata ildinanzi tutti i Secoli
I Patriarchi ti bramar,
Israele e suoi Profeti
Tuoi Trionfi sospirar,
Franto il Vel de sacri Simboli
Spunto l'Alba salutar,
E fu allor, che il Serpe odiato
Dal tuo piè restò schiacciato.
Fior di Gesse, e di Giacobbe
Stella Duce al lieto asil,
Più prudente di Sunamite,
D'Ester, Saba più gentil,
Più benigna di Rebecca,
Di Giuditta più viril,
A Eroine tanto eccedi,
Che in virtù tutte precedi.

Benedetta Tu fra Donne
Voce d'Angiolo s'udì.
Tutte le Generazioni
Beäta intuonan notte e dì,
Coro d'Astri a Colli e Pélaghi
Per lodarti il Pletro unì,
E gl'Abissi a qué Concenti
Ammutirono frementi.
Ziena e Sole de Cattolici,
Vanto, Speme, Vita, Amor,
Vergin Diva amante, amabile,
Umilissima di cor,
D'almi preggi, d'alti meriti,
Di Davidico splendor,
Spiri un brio che si compiacque
Dio di Te, e da Te nacque.

Quel che i Cieli mai capirono,
Che in un pugno il Mondo tien,
Per redimer l'Uman genere
Incarnossi nel tuo sen,
Nove Mesi non tardarono
Che adoravasi sul fien,
Fatta Madre e sua Nutrice
Salva noi Coredentrice.
Innocente ed impeccabile
Colpa mai non ti eclissò,
Insignita Protomartire
Quando l'Uomo Dio spirò,
L'altomar d'altroci spasimi
A tal grado t'innalzò,
Che d'un sonno assunta in Cielo
Regni adorna del tuo Velo

Vinto gli Angeli ed Arcangeli
In Fe, Speme e Carità,
Cherubini e Serafini
In potenza e Maestà,
Anzi tutti i nove Cori
Cogli Eletti in Santità,
Quel Sacrario d'ergi in Te,
Dio, da Dio fondò per se.
Se dal Nulla il Trino ogni Essere
Sprigionar a un cenno può,
In produr questo Universo
Sei giornate consumò,
E per le Genealogie
Quarant'Evi s'occupò,
Non temer, se al divo amplesso
Chi è Costei? Dirà a Sestesso.

Dunque laude onor e gloria
S'alzi unanime fra noi,
Come in Cielo gaudio, premio
Sempiterno dagli Eroi,
Virtu, grazie, impero, giubilo
Da Devoti a piedi tuoi,
E Corona da Colui
Che in Re gode i doni sui.
Chi bestemmia l'augustissimo
Nome tuo no 'l guarda più
Fatto indegno de favori
Che dispensi ognor qua giù,
Qual percosso d'alto fulmine
Piomba vivo a Beelzebu,
Ah no' Madre, sia quell'Alma
Del tuo Amor novella Palma.

Nota alle Stanze

Nella prima si contempla Ma. SSa. concepita, nata e Sposa senza colpa, e Vergine avanti, nel parto e dopo il parto

N2

Si considera come Vedovella immacolata è Madre nostra delle Grazie, nonchè potentissima Regina del Cielo e della Terra.

N3

Si allude al Testo — Ab initio et ante secula Eu E dal fatto del Serpente — Tu insidiaberis calcaneo ejus, et ipsa conteret caput tuum.

N4

Vedi — germinavit radrix jesse Eu Nonchè exorta est Stella ex jacobb, virgo peperit Salvatorem, e sue Virtù sopra tutte le Eroine passate, presenti e future.

N 5

Saluto Angelico – Più dal Magnificat – Beatam me dicent omnes generationes – Poi tellus et Astra concinunt –

N 6

Pulcra ut Luna – Luna nelle tribulazioni, Sole nelle umane gioje. Più virginitate placuit Humilitate concepit.

N 7

Quia quem Celi capere non poterant Ea Nonche Mundum pugillo continebit – Lo portò in seno, e lo partorì in un presepio.

N 8

Profezia – Erit velut mare contritio tua – Più sua assunzione al Cielo in anima ed corpo appena spirata

N 9

Templum Domini sacrarium Spiritus Sancti,

Piùsicome in Terra superò in virtù tutte le

Eroine, così in Cielo tutti gli Eletti in meriti.

N 10

Quattromilla anni occupò Dio in arricchir Maria

di grazie e di meriti, e al suo primo presen-

tarsi a Lui, esso esclamò - Quæ est ista quæ &c.

N 11

Avendo Maria meritato le lodi del Cielo e della Terra,

s'invoca Dio a compiacersi di Lei, a incoronarla

e possederla per sempre.

N 12

Si dimostra l'empietà del Bestemmiatore col sup-

plizio che merita, ma poi s'invoca la Ver-

gine ad intercedergli perdono.

Se Crist a l'ha insegnat il Pater noster,
La Glesie devi ameti il Mater nostra.

Mater nostra

Mater nostra assumpta in Cęlo —
Sanctificetur nomen tuum —
Adveniat regnum tuum in cordibus nostris —
Fiat voluntas tua sanctificationis nostrę —
Da nobis quotidie intercessum panem nostrum
Fac ut dimitantur nobis ofensa, sicut et
nos dimitimus Debitoribus nostris —
Defende nos in tentationibus et ęrumnis —
Elonga nos a vitiis, et imple nos Virtutibus
Amen.

Mari nestre assunte in Cil — Benedett il uestri
Non, Vegni il uestri Regno su i nestris curs —
Sei fate la uestre volontat di viodinus sanz

in Ciare e beaz in Ci— Prodigainus di par di
l'intercedut nestri spiritual e corporal aliment
Jainus perdonà lis ofesis come Nò perdonin ai
nestris Ofensors, No nus abandonait nes ten-
tazions e travais, e uardainus d'ogni mal—
Cussì sei

In metro Italiano

Madre nostra assunta in Cielo—
Benedetto il vostro Nome—
Venghi presto il vostro Regno
a infiammare i nostri cuori—
Fatto sia il voler vostro
Di vederne sauti e salvi,
L'intercesso nostro cibo
Spirituale e corporale
Date a noi di giorno in giorno—

Per la vostra mediazione
Sien rimesse a noi l'ofese,
Come noi pur perdoniamo
Cordialmente agli Ofensori;
Difendeteci Regina
Ne travagli e tentazioni,
Da ogni Vizio liberateci,
E di pie Virtu colmateci — Così sia.

Sentenza

Se vuol tutto perir, pera ed annienti,
Ma il Mater Nostra vivera' in eterno
In Cielo e in Terra fra le sante Genti
A scorno de Malvaggi e dell'Inferno.

Altra

Maria! Fremi Satan al tuo bel viso..
Dio di Te, e Tu di Lui sei paradiso.

Ai Proseliti del sacro Cuore

A rossor della Bestemmia
Contro il Nome di Gesù
Adoriamo il sacro Cuore
Che per noi trafitto fu-
se la Colpa originale
All'Inferno ci dannò,
Col suo sangue preziosissimo
Da Satan ci riscattò.

Or noi grati Coeredi
Del suo Regno, in avvenir
Viviam sempre a Lui fedeli
Nelle gioje e nei martir-
Glora al Padre e al Figlio e al Spirito
Un Dio sol fonte d'amor,
Nostra speme, vita, premio
In virtù del sacro Cuor.

20
ms fp 355

Coretto

X

Composizions Sacris
Di un Udines
In Furlan e Italian
Ultimadis
Nel etat d'agn setantenuv
Corint l'An
1875

Test
Se mi riess cheste gnove fature
Sará colpe la Sacre Scriture.

Preambolutt.

Par non piardimi in zughess,
In friduris, in petess,
O pur pur in morosess:
Sott lis fiestis di Nadal
Uei tentá une Pastoral
Senze scrupul di fa mal.
Se non foss insumiat
Zuvaress di jessi stat
Da mio Nono compagnat:
Senze Muss ne Servitors
Ne gran gnott di tang stupors
E Vicinie dei Pastors.
I' un lavor pesant e gnuv,
Siben hai setantenuv
Uei faus viodi il pel ta'l uuv.

Chiantade

Oh ce Sere, Nazarene
Che spassize il Firmament!
Rid in Cil la Lune plene,
Laude il Mond l'Onipotent.
Plui no cruste la Zilugne --
Brume stesse tove in Zul,
Quachio quachio se la sbrugne.
Tramontan, Garbin e nul-
Mar cujett, Abiss sottsove,
Salz di Pioris e Boschess,
Nev e Glazz Garbin divore,
Balin Stelis cuj Planess.
Spetoradis lis Montagnis
Parturissin cere e mil,
Pradariis, Zardins, Campagnis
Sfidin l'eserche d'Avril.

De Font d' Hesebon e Abile (1)
Scorin ju vujuss di latt;
Pagnarui di Vile in Vile
Quand Culenti vino fatt!
Van j' Uciei di pal in frasche,
No si visin che sei Gnott,
Zorne il Maschio, frae la Maschie,
Strile il Gri, Cruolisse il Crott.
Pes Lavinis si tombolin
Pardos, Tigris, Giaff, Leons,
E pes Stronchis si cocolin
Lous, Panteris e Chiastrons.
Mil odors par l' Atmosfere
Spandin legris Zefirusf,
Sude Calsim la Riviere,
E il Serpint matee cuj Frusf.
(1) Abile Citat vicin il Giordan.

Cuei e Mons umiliadis
Dal lor Trono van in band,
E lis Vals da Dio esaltadis
Strengin scetro di comand.
Ma tang Flors? - Ma che Rosade
Sbalordiss qualunque ment,
Ah che cheste Stragiavade
Presagiss qualchi Portent!
Risvëade la Nature
Cun t'un brio di Dominant,
Ogni Riare in gran monture,
Plen di gaudio ogni Abitant!
Hao di sta mo su lis spinis?
Mi sbisje un no sai ce!
Su Compagns par chees Colinis
A scuviarsi ce che a l'è.

Sbrissaress sul chiar d'Elie
Scorsonat dal Temporal
Par descrivius l'ironie
Di che aurore Boreal!
Mentri stoi, cussì, in decise
Pinsiros, dur dur e mutt,
Nus compar al improvise
Un bielissim Agnulutt:
Sfolgorant, in toghe estole,
Blanc e ross e rizzolin,
Cu une grazie che console,
D'un esprimisi divin.
Altolà! Nus diis, postaisi?
Faimi orele! Vie.. Dabraas!
Son bussadis.. Consolaisi!
Ue' justizie cu la Paas.

Ah! Parchest si baratavin
Astis, spadis cun falzess,
E ju Nembos rispetavin
I Racolz che vin raquess.
Ben parchest costant Soreli,
Cun sorprese de stagion,
Al lusive come un spieli,
E al schialdave ogni chianton?
Zitt! j'è cheste la Zornade
Di trïonfo e di salut
Dai Patriarchis suspirade
Pa'l Messie prometut.
Lis setante setemanis
Profetadis da Denel,
Lis figuris soreumanis
Mare, Agnell, Pan, Vin e Vel:

Saluda de la Promesse,
E la Fede coronat,
La Lidriis sante di jesse
Finalmentri ha zermogliat.
Là che luus che gnove Stele
Fra strumenz d'Uman stuycor,
Da une pure Verginele
L'è nassut il Salvator:
Pari, Zudiz, Re de Glorie,
L'ammirabil, l'Immortal,
Dio de Uere e de Vitorie
Vite, Vie, cib spirtual.
Prest, Amiis, a saludalu,
A oferii ju uestris curs
Rissoluz di simpri amalu
Par quistassi i Bens futurs-

Là chiantait, sunait, fait festis,
No j'è gnott uè di durmì;
E inspirand ideis celestis
Batind l'ale nus sparì.
Animas dal ambasciade,
Da Puaress, che s'intindìn,
Sin mitus dug in parade
Par là in serchie dal Bambin.
Come Cervpe Risultive
ju precipite dal Crett,
Cussì a sbalz di vive in vive
Sin plombas a un fals Traghett.
Travìarsat formente siale,
Al prin lamp di poos Criasai;
Fuur di Bètlem su une Stale,
Oh ce Trilos Musicai!

Glorie a Dio nel Consistoro
De Celest Felicitat,
Paas in Fiare al Uman Coro
Plen di Buine volontat.
Ma fra nò, sott voos disevin..
Del Eterno l'Unic fi..
Par salvanus? Kjetevin,
Che al sei là? Ma.. Pár di sì.
Mentri zelo nus guidave
Sorelunc cun pass ardit,
A Sell Luss che si bramave
S'incuchin. Fedei, sintit!
Agnui, chiang e Sinfonii
Nus han fatt tal impression,
Che crodinsi in Paradiis
Sin Cutay in zenoglon.

Po curios slungiand la Cee,
Il gran Dio d'Israëll
Vin vidut cun maravee
Tra lu Bo e l'Asenell.
Lì, pognett te mangiadorie
Si schialdave cu'l lor flat,
E siben che a'l jere in glorie
Nus faseve anchie pietat.
T'un Stalagg plen di sfrissuris
Il plui Sant, grazios e bon,
Ta'l Mees gravid di Criuris
No haal di fa mo compassion?
No' po entrag cun confidenze
Fra il rumor di chiang e sons,
Dopo fate riverenze
Vin ofrit no stess e i dons.

Agradit la nestre ufiarte
Tant la Mari che il Vechiutt,
Nus han dat cun man aviarte
Che bussin chell Bambinutt.
Ah! Fratant che lu bussavin,
Lui faseve -- Achiar! Achiar!
E ju Arcagnui registravin
Chees chiareggis senze par -
No podevin mai zaziassi
Di bussalu chell Ninin,
E tant mancul distacassi
Da chell unic Amorin -
D'ogni Cult, Nassion, Zimare,
Bong e Trisgh, Sapienz, Regnanz
Umiliaisi insin a tiare
Al Sovran dei Dominanz?

Stuzigaz da une ligrïe
che vivent non po spiegà,
Fra che sante Gerarchïe
Sin mituz, fra nò, a chiantà.
Bon Pastor, divin Maestri,
Re del Cil e di duquant,
Sacerdott, Redentor nestri
Dio cu'l Pari e Spirtusant:
Non sdegnait chestis primizjis
Del cur nestri umiliat,
E degnainus des deliziis
che lassù vees preparat.
Biell vedè Pascutt, jaroni,
Zuan, Silvestri, Rocc, Martin,
Denel, Pauli jacum, Zoni
Dug in vore pa'l Bambin.

Cui cun Arpe o cun Chitare
Zuful, Cimbli, flaut Liron,
Cui in Zampogne o trombe clare,
Sivilott o Canachion.
Impensat de Pastorele,
jo cun altris Zovenesz
Senze Mestri di Capele
Secondavin chei Motesz.
Plui stramboss, miei chiars fasevin,
Da gnoranz come che sin,
E plui miei se la gioldevin
Zeff, Marie e il Pitinin.
Colpiz i agnui e vivesse
Semplizute dei Pastors
Cun Davidiche destresse
Replicavin chei tenors.

La liturgiche maniere
D' emulanus pass a pass
Varess fatt restà di piere
Fin Orfeo tra class e class.
Sostin lor, e a dopli Coro
Formin nò a da une man,
E alternand l' Orchestre e il soro
O vin fatt vignì doman.
Sul cricà del Albe gnove
Vin chioletl da dug comiat,
Po inguziiz, sustand a prove
Cu j voi sglonfs vin saludat.
Ah! Nel att di abandonassi,
Frastornas da mil pinsirs,
Vin dovut propri spuarzassi
Par da lunc a j Kess Stranirs

Sin po laaz pe nestre strade,
Ma chialand simpri indauur,
Sun Amor di tal puartade,
Cui non kaal di lassà il cuur?
Distudat il fuuc de Uere,
i Regnanz pacificaz,
Florirà ste Primevere
L'Evo d'aur in dugi Staz.
Sott Nadal va Novelete
Tant pes Vilis che in Citat,
Luss par Luss di jete in jete
Che i tiei Sioppis han preparat!
Su sfoghinsi? Linlalele
O lalele, o Lalalà,
Ah Ben mio! Lalalalele
Bambinutt! Falin Lalà. Stanzis 56

Coroncina
Di dodici Poste
ad onore
Di Maria Santissima
Coronata di dodici Stelle
Per li dodici anni
che a conforto delli dodici Apostoli
Si fermossi tra noi
Dopo la Resurrezione
Del nostro Signor Gesu Cristo
Suo dilettissimo Figlio
Redentore del Mondo

Resto
Se Maria mi guida al Monte Santo
Farò echeggiare in Cielo un nuovo Canto.

Prologo

O Ispirato da Genio pio
a esaltar l'Opre eccelse di Dio
I tui Salmi m'han tanto invaghito
ch'ogni Carme profan m'è sciprito.
Il Bel Mondo in sostanza non ha
che prestigio illusion, vanità.
Giacchè in petto mi ferve un Concento,
Siami scorta nel grave argomento
Per poter con divota armonia
Cantar lodi alla Vergin Maria
che sian degne di Diva Eroina,
cui Ciel, Terra ed Abisso s'inchina.
E Tu, Madre, rispondi alla brama
D'un fedele tuo Servo che t'ama,
Onde valga a sacrarti in tributo

Un omaggio, un pensiero, un saluto,
E al fulgor de celesti tuoi preggi
Non mi perda, e il Nemico festeggi.

Genuflesso alle sacre tue piante
In Te fido, operoso, costante
Fra il frastuon strumental de Concenti
Sciolgo il cor in liturgici accenti.
Non più intesi, e Tu, Madre, perdona
Se umil Plettro t'intesse corona.

Parola

Cantata in Musica la Seguente dall' Organo
e rispondendo il Coro ad ogni strofa con tre
Ave Maria e gloria in ultimo coi rispettivi Ore-
mus, mi sembra che non sarà discara ai De-
voti, essendo tutta cosparsa e sostenuta da
Passi di Sacra Scrittura.

Coroncina

Senza Neo concetta Figlia
Dell' Eterno Genitor,
Nata pura, intatta Sposa
Del divin, spirato Amor,
Madre Vergine del Verbo
Nostro Nume e Redentor,
Della Triade Maria
Tutta sei e sempre sia.

Vedovella immacolata
Madre nostra ancor tu sei,
Delle Grazie tesoriera
a favor de Giusti e Rei,
Per noi prega venia pace
Dal Supremo degli Dei,
Potentissima Regina
Cielo e Terra a Te s'inchina.

Creata innanzi tutti i Secoli
I Patriarchi ti Gramar,
Israele e suoi Profeti
Suoi Trionfi sospirar,
Franto il Vel de sacri Simbali,
Spuntò l' Alba salutar,
E fu allor, che il Serpe odiato
Dal tuo pie' vestò schiacciato.
Fior di Gesse, e di Giacobbe
Stella Duce al lieto Asil,
Più prudente di Sunamite,
D' Ester, Saba più gentil,
Più benigna di Rebecca,
Di Giuditta più viril,
A Eroine tanto eccedi,
Se in Virtù tutte precedi.

Benedetta Tu, fra Donne.

Voce d'Angiolo s'udì;
Tutte le Generazioni
Beata intuonan notte e dì,
Coro d'Astri a Colli, a Pélaghi
Per lodarti il Plebeo unì,
E gli Abissi a qué Concenti
Ammutirono frementi.

Luna e Sole de Cattolici,
Vanto, Speme, Vita, Amor,
Vergin Diva amante, amabile,
Umilissima di cor,
D'almi pregi, d'alti meriti,
Di Davidico splendor,
Spiri un brio che si compiacque
Dio di Te, e da Te nacque.

Quel che i Cieli mai capirono,
Che in un pugno il Mondo tien,
Per redimer l'Uman Genere
Incarnossi nel tuo sen,
Nove Mesi non tardarono
Che adoravasi sul fien,
Fatta Madre e sua Nutrice
Salva noi Coredentrice -
Innocente ed impeccabile
Colpa mai non t'ecclissò,
Insignita Protomartire
Quando l'Uomo-Dio spirò,
L'Altomar d'atroci spasimi
A tal grado t'innalzò,
Ove d'un sonno assunta al Cielo
Regni adorna del tuo Velo -

Vinto gl' Angioli ed Arcangioli
in Fe, Speme e Carita,
Cherubini e Serafini
in potenza e Maestà,
Angi tutti i nove Cori
Cogli Eletti in Santità,
Quel Sacrario d'Ergi in Fe,
Dio, da Dio fondò per se -
Se dal nulla il Trino ogn Essere
Sprigionar a un cenno può
In produr questo Universo
Sei giornate consumò,
E per Fe Genealogici
Quarant' Evi s'occupò,
Non temer, se al Divo amplesso - -
Chi è Costei? Diva a Se stesso

Dunque laude, onor e gloria
S'alzi unanime fra noi,
Come in Cielo gaudio, premio
Sempiterno dagli Eroi;
Virtù, grazie, impero, giubilo
Da Devoti a piedi tuoi,
E corona da Colui
Che in Te gode i doni sui.
Chi bestemmia l'augustissimo
Nome tuo no 'l guarda più,
Fatto indegno de' favori
Che dispensi ogn'or quaggiù
Qual percosso d'alto fulmine
Piomba vivo a Beelzebù.
Ah nò, Madre, sia quell'Alma
Del tuo amor novella palma.

Nota alle Stanze

Nella prima si contempla Ma SSma Concepita,
Nata e Sposa senza Colpa, e Vergine nel parto,
Avanti il parto e dopo il parto.

N 2

Si considera come Vedovella immacolata è Madre
nostra delle Grazie — Nonché potentissima Regina
del Cielo e della Terra.

N 3

Si allude al Testo — Ab initio et ante seculà Eu. e
dal patto del Serpente — Tu insidiaberis calcaneo
ejus, et Ipsa conteret caput tuum.

N 4

Vedi germinavit radix jesse — Nonchè exorta est
Stella ex jaco 6 — Virgo peperit Salvatorem e
Sue virtù sopra tutte le Eroine passate, pre
senti e future.

N 5

Saluto Angelico – Piu dal Magnificat – Beatam me dicent omnes Generationes – Poi Tellus et astra concinunt le tue glorie.

N 6

Pulcra ut Luna Tu – Luna nelle tribulazioni, e Sole nelle nostre gioje – Piu, Virginitate placuit, Humilitate concepit –

N 7

Quia quem Cieli capere non poterant Tu Nonchè Mundum pugillo continuit – Portò Cristo nel suo seno, e lo partorì in un presepio –

N 8

Profetia – Erit velut mare contritio tua – Piu Sua assunzione al Cielo in anima e in corpo appena spirata –

N 9

Tempulum Domini, Sacrarium Spiritus Sancti – Fu,
Siccome in Terra superò in Virtu tutte le Eroi-
ne così in Cielo tutti gli Eletti in meriti.

N 10

Quattro milla anni occupò Dio in arricchir Maria
di grazie e di meriti, e al suo abbracciamento in
Cielo esclamò – Quis est Ista que progreditur Ecc.

N 11

Avendo Maria meritate le lodi del Cielo e della Terra
s'invoca Dio che di Lei si è compiacciuto, a incoro-
narla e possederla per sempre

N 12

Si dimostra l'empietà del Bestemmiatore col
supplicio che merita, ma poi si chiude coll'in-
vocar Maria ad interceder gli perdono.

2

Se Christ nus ha insegnat il Pater noster,
Desideri de Glesie il Mater nostra -
jo uei tentate cussì -

Mater nostra assumpta in Cęlo —
Sanctificetur Nomen tuum —
Adveniat regnum tuum in cordibus nostris —
Fiat voluntas tua sanctificationis nostrę —
Da nobis quotidie intercessum panem nostrum —
Fac ut dimitantur nobis ofensa sicut et nos di
mitimus Ofensoribus nostris —
Defende nos in tentationibus et grumnis —
Elonga nos a Vitiis, et imple nos virtutibus
Amen.

Mari nestre assunte in Cil — Benedett il uestri Non —
Vegni il uestri Regno su i nestris curs — Sei fate
la uestre volontat di viodinus Sanz in Tiare, e

Geaj in Cil — Prodigainus dì par dì l'intercedut
nestri spiritual e corporal aliment. Fainus per-
donà lis ofesis, come nò perdonìn a j nestris Ofensors,
No nus abandonait nes tentajons e travais, e nar-
dainus da ogni mal. —— Cussì sei —

In metro Italiano

Madre nostra assunta in Cielo — -
Benedetto il vostro Nome —
Vengha presto il vostro regno
A infiammare i nostri cuori,
Sia fatto il voler vostro
Di vederne santi e salvi —
L'intercesso nostro cibo
Spirituale e corporale
Date a noi di giorno in giorno —
Per la vostra mediazione

Sian rimesse a noi le offese
Come noi pur perdoniamo
Cordialmente agli Offensori —
Difendeteci Regina
Ne travagli e tentazioni,
Da ogni Vizio liberateci,
E di pie Virtu colmateci — Così sia -

Sentenza

Se vuol tutto perir, pieva e s'annienti
Ma il Mater nostra vivera in eterno
In Cielo e in Terra fra le Sante Genti
A scorno de Malvaggi e dell' Inferno

Altra

Maria! Svenni Satan al tuo bel viso,
Dio di fe, e tu di Lui sei paradiso -

Ai Proseliti del Sacro Cuore

A rossor della Bestemmia
Contro il Nome di Gesu
Adoriamo il sacro Cuore
Che per noi trafitto fu.
Se la Colpa originale
Al Inferno ci dannò,
Col suo sangue preziosissimo
Da Satan ci riscattò.
Or noi grati Coeredi
Del suo Regno, in avvenir
Viviam sempre a Lui fedeli
Nelle gioje e nei martir.
Gloria al Padre, e al figlio e al Spirito,
Un Dio sol fonte d'amor
Nostra speme, vita, premio
In Virtu del Sacro Cuor.

Il presint Opuscul in seguit
podaress sofrì qualchi altre
coregion e prime de stampe
Desideraressi l'Autor di jessi
avvertit-

21
ms fp 355

Per mio Canto
Maggio 75

Composizions Sacris
Di un Udines
in Furlan e Italian
Ultimadis nel etat
D'agn 79
Par so devozion
Corint l'an dal 1875

Memoria
1875. 36-51-81. 21 Maggio ore 10

Preambulutt

Par lis fiestis di Nadal
Uei tentà une Pastoral
Senze scrupui di fa mal
Se non foss insumiat,
Zuraress di jessi stat
Da mio Nono compagnat
Senze Muss ne Servitors
In che gnott di tang stupors
E Vicirie dei Pastors.
Z'un lavor pesant e gnuv
Siben hai setanteruv
Uei fausviodi il pel ta'Iuv.

Test

Se mi riess cheste gnove fature
E j'è colpe la Sante Scriture

Chiantade

Oh! Ce biele gnott serene
Benedete dal Signor.
1 Rid in Cil la Lune plene,
Laude il Moud il so Fator.
Plui no cruste la zilugne
Sott il zocul a un mazzul,
2 Quachio quachio se la sbrugne
Sramontan, Garbìn e Nul.
La Marine j è in bonace,
Saltin Piovis e Bonheff,
3 Sbalì ned, brusate e glace,
Balin Stelis cuj Planeff.
Spetoradis lis Montagnis
Par brivissin cere e mil,
4 Pradaviis, Zardins, Campagnis
Sfidin l'epoche d'avril.

Des purissimis Fontanis
D' Hesebon Alpin ritratt
5 Mai corotis da Montanis
Scòrin ju rujuss di latt.
Van j Uciei di pal in Fraschie
No cognossin che sei gnott,
6 Scherze il Maschio cu la Maschie,
Zornin Musics in complott.
Pes lavinis si tombolin
Pardos, Tigris, Giaff, Leöns
7 E pes stronchis si cocolin
Lovs, Panteris e Chiastrons.
Mil odors par l'atmosfere
Spandin legris Zefiruff,
8 Sude balsim la Riviere,
E il Serpint matee cu j Fruff.

Cuei e Mons umiliadis
Dal lor trons van in band,
Ε lis Vals da Dio esaltadis
Stirenzin scetro di comand.
Ma tang flors! Ma che Rosade
Pressagiss qualchi Portent!
Ah che cherte stragiavade
j è d'un stil onnipotent!
Risveade la Nature
Cun t'un brio Sacerdotal,
Ogni fiare in gran monture,
Plen di gaudio ogni Mortal:
Hao di sta mo se lis spinis?
Mi sbisia un, no sai ce!
Su Compagns par chees Colinis
A scuviarzi ce che a'l è.

Daress fuue al Chiar d'Elie
E po.. Jaff! Su'l mio Giornal
13 A descrivius l'Ironie
Di che aurore boreäl.
Mentri stoi, cussì, in decise,
Pinsiros, dur dur e mutt,
14 Nus compar al improvise
Un bielissim Agnulutt,
Sfolgorant, in toghe e stole,
Blanc e ross, e rizzotin,
15 D'une grazie che console,
D'un esprimisi divin.
Alto là, nus diis, postaisi?
Jaimi orele! Vie.. Dabraas!
16 Son bussadis -- Consolaisi!
Uè justizie cu la Paas -

Ah! Parchest si baratavin
Astis, Spadis cun falzezz,
17 E ju nembos rispetavin
I Racolz che vin raquezz -
Ben parchest costant Soreli,
Cun sorprese de Stagion
18 Al lusive come un spieli,
E al schialdave ogni chianton!
Zitt! j è cheste la Zornade
Di trïonfo e di salut,
19 Dai Patriarchis suspirade
Pa l' Messie promitut -
Lis setante setemanis
Profetadis da Denel
20 Lis figuris soreumanis,
Mane, Agnell, Pan, Vin e Vel

Viart i voi e Fede in presie,
Dopo secui suspirat,
21 La lidriis sante di jesse
finalmentri a Zermogliat.
Là che luus che gnove Stele,
Che al dá su dell grat tenor,
22 Da une pure Verginele
L'é nassut il Redentor:
Pari, Judiz, Re de glorie,
L'ammirabil, l'Immortal,
23 Dio de Uere e de Vitorie,
Vite, vie, Cib spirtual.
Invitaisi a saludalu,
A oferii jis uestris curs,
24 Rissolug di simpri amalu
Par quistassi i bens futurs.

Lá chiantait, sunait fait fiestis,
No j'è gnott uè di durmì;
25 Einspirand ideis celestis
Batind l'ale nus sparì.
Animaz dal ambasciade..
Da Puarezz, che s'intindin,
26 Sin mituz dug in parade
Par là in serchie del Bambin.
Come Cerv al aghe dive
ju precipite dal crett,
27 Cussì a sbalz di rive in rive
Sin plombaz in chell Distrett.
Traviarsat forment e ssale,
Da invisibj Musicanz
28 Fuur di Betlem su une Stale
Oh ce trilos sacrosanz!

Glorie a Dio nel Consistoro
De Celest felicitat,
Paas in fiare al Uman coro
Plen di bunne volontat.
Ma fra Nò, stupiz, disevin,
Come mai l' Onipotent?
Come mai, o rijeteivin
S'un Cabot cussì indecent?
Mentri Zelo nus guidave,
Devozion slungiave il pid,
E ognidun fantasticave,
S'inchuchin. Sintit! Sintit!
Agnui, chiang e sinfonìs
Nus han fatt tal impression,
Che credinsi in Paradìs
Sin Cutuz in Zenoglon.

Po curios, slungiand la cee,
Il gran Dïo d'Israëll
33 Vin vidut cun maravee
Fra lu Bo e l'Asenell.
Lì, poquett te mangiadorie
Si schialdave cu'l lor flat,
34 E siben che a'l jere in glorie
Nus faseve anchie pietat.
E'un Stalagg plen di sfrissuris
Il plui Sant, grazios e bon,
35 Ta'l Mees sacro a lis criuris
No haal di fa mo compassion?
Nò po estraz cun confidenze
Tra il rumor di chianz e sons
36 Dopo fate riverenze
Vin ofrit no stess e i dons.

Agradit la nestre ufiarte,
Tant la Mari che il Vechiutt
37 Nus han dat cun man aviarte
Che bussìn chell Bambinutt.
Ah! fratant che lu bussavin,
Lui faseve a chiar! a chiar!
38 E j Arcagnui registravin
Chees chiarezzis senze par.
No podevin mai saziassi
Di bussalu chell Ninìn,
39 E tant mancul distacassi
Da chell unic Amorìn.
Nassions, Popui fuur di square,
Bong e Trisgh, Sapienz, Regnanz,
40 Umiliaisi infin a tiare
Al Sovran dei Dominanz.

Stuppigaz da une ligrie
Che Vivent non po spiegà,
Fra che sante Gerarchie
Sin mitrez, cussù, a chiantà.
Bon Pastor, divin Maestri,
Ke del Cil e di' duquant,
Sacerdott, Salvator nestri,
Dio cu'l Pari e Spirtusant -
Non sdegnait chestis primizziis
Del cur nestri cumiliat,
E degnainus der deliziis
Che lassù veer preparat -
Biell vedè Pascutt, jarani,
Zuan, Silvestri, Rocc, Martin,
Dend, Pauli, jacun, Toni,
Dug in vore ja'l Bambin.

Cui cun Arpe o cun chitare,
Zuful, cimbli, flaut, liron,
45 Cui in zampogne o trombe clare,
Sivilott o Canachion.
Impensat de Pastorele..
46 jo cun altris Zovenezz,
46 Senze Mestri di Capele
Secondavin chei motezz.
Plui strambozz, Puarins, fasevin,
Da gnoranz come che sin,
47 E plui miei se la gioldevin
Zeff, Marie e il Pitinin.
Colpiz j agnui e vivezze
Semplizute dei Pastors,
48 Cun Celeste lor destrezze
Secondavin chei tenors.

La dolcissime maniere
Di emulanus pass a pass
49 Varess fatt restà di piere
Fin Orfeo chiariat di class.
Sostin lor, e a dopli Coro
Tornin No' a da une man,
50 E alternand l'orchestre e il soro
O vin fatt vignì doman.
Sul cricà del albe gnove
Vin chiolett da lor comiat,
51 Po inguziiz, sustand a prove
Cuj voi sglonfs vin saludat.
Ah! Nel att di distacassi,
Frastornaz da mil pinsirs,
52 Vin dovut propri sfuarzassi
Par da lunc aj forestirs.

Sin po laaz pe nestre strade
Ma chialand simpri in dauur,
53 Sun Amor di tal puartade,
Cui non haal di lassà il cuur?
Distudat il fuuc de Uere,
i Potenz pacificaz,
54 Florirà ste Primevere
L'Eyo d'aur in dug i Staz.
Su! Sfoghinsi? Lin lalele,
Lin lalele, Lin lalà,
55 Ah Ben mio! Lalinlalele,
Bambinutt, Lalinlalà.

Strofe 55

3 Giugno 1875 dato fine assoluto
e per sempre alla sudetta

Si aggiunge

Lo strepito degli stromenti de Pastori

Truntuntun! Su Rocc, su Zuan!
Gudugudu! Zin, zen, zon,
Suisss! Cin! Cin! Zuziguzan!
Crara! Crara! Din! Den! Don!

. . . . . .

Siccome a cantar tutta la sudetta sarebbe troppo lunga e pesante, così si possono trascrivere le seguenti strofe — Le prime 13 poi 20 21 22 indi 27. 28. 29. in ultimo 32. 41. 42. 46. 51. 52. 53 e 55 in tutte N 27 da disporsi in 2 cori vale a dire una strofa per parte. Accompagnata da qualche stromento ancor meglio

E Madone di Salett.

O di Salett Regine
Fie d'un Dio Pari,
Del Unigenit Mari,
Spose del Sant Amor.
A Vo il mio cuur s'inchine,
E a la Celeste gare
Ogni Nassion de Fiare
Rispuind cun sant fervor.
Sun nò fris de sventure
Sbassait une palpiere
Alzand vive preère
Al uestri amabil Fì.
E cun Materne cure
Fait tant che nus perdoni,
E plui no nus bandoni
Par possedelu un dì.

Cui che ha timp non spieta timp.

Jentrin in nò stess
Che il timp l'è vicin
Par là t'un Process
Se ben no fasin.
La Pavhe j'è pronte
Par dà il colp fatal,
Potenze no conte
Richiezze non val.
Sin za sott judizi..
La vite j è un pass
Che al mene al suplizi
Qualunque che al nass.
Stanchino Clemenze?
Rigor provarin,
Dipend de partenze
L'eterno Destin.

Rest.

Il plui gran Pechiator, se si pentiss
Criate perdon nei brass del Crocefiss

Prefazion

Att di Dolor perfett
In vite come in muart
Ogni Pechiat rimett.
Sei dunche di confuart
Al Tuar Pechiator
E cuntun cur aviart
Ricori al Redentor.

Att di Dolor.

Oh Divine Maëstat!
Ecco ai piis un Malvivent
Che a l'ha quintri Vo pechiat.
Cu j voi bass e confident,
Cur contritt e umiliat
Pree da Vo compatiment –
Non mostraisi in muse dure
Viars un Misar che us sconqure
Uestre Immagine e fature.
Se fatt Om vees sostignut
Croos e muart pe me salut,
Zant afiett mai sei piardut –
Ne la Colpe concepit,
Cu la Colpe parturit,
Da la Colpe fos colpit.

/.

Fossio muart in embrion
Prin di ofindius Dio bon
Pari, Zudiz e Paron.
Incentivs, lichezz, passions,
Atrativis, ilusions.
Luss, spetacui, tentazions:
Zoventut, inchianz, belezzis,
Simpatiis, spirt, zintilezzis,
Riguards, spasims, debolezzis:
Amor propri, costumanzis,
Interess, afiett, speranzis
Ansiis, vois e circostanzis:
Son ferbinz, mortals saetis,
Che travanin da plui jetis
Fin lis Animis perfetis.

Fra l'ingrat mio tratament
Chell di veus piardut di ment
Mi conturbe e faas spavent.
Se di Vo mi foss visat
Pietosissime Bontat
No saress cumò in chest stat.
Scandalos nes Societaz
Di Trufonsie Speteraz,
Foi Oracul d'Empietaz.
Trascurat ispirazions
Bong esempis e istruzions
No soi degn di ascolt, ne dons.
Ma pe vestre gran pazienze
In sofri la me indolenze,
Vé triionfi la Clemenze.

Il perdon dai miei pechiaz
Mi separi da j Danaz
E mi unissi cu j Beäz.
Tove il Mond, tone il judizi. -
Ah in chell orid precipizi
Faimi scud, seimi propizi:
Fin che passe l'ire uestre
Fulminand la Nae chiaviestre,
E su j jusgh pojais la gestre.
Plui non ridi Beemott,
Satanass cu 'l so Complott
Che mi assedjn dì e quott.
Fait che l'Agnul tutelar
Destinat al mio guviar
Mi difindi a fuuc e fiar.

Vrei ardors d'eterne flame
Non divorin cui che us ame
Us adore, tem e brame.
Se al vers anchie il mio pechiat
Fomentade l' Empietat
Speri in Vo di ve pietat.
Come Dio dai Dios distint
D'un Paterno e dolz istint
Dal amor al perdon spint:
Simpri prout, ansios, afabil
Viars un fragil miserabil
Seinus bon, clement, placabil.
Perdonaimi Genitor
Pe passion del Redentor
In virtut del saut Amor

Sassinat dai tradimenz
Di Paringh, Foresgh, Laorenz,
Soi fatt vitime dei stenz.
Cun calunie, ingraz mi acusin,
Spirz crudei mi sbiefin, rusin,
Schiampin, sorin, tain e cusin.
Pur a front che tant patiss,
jò perdoni, compatiss
Pes cinc plais del Crocefiss.
Cussì Vo fait altretant
Pari, fì e Spirtusant
Un Dio sol feliz regnant.
Se Davide ha vuet perdon,
Madalene e il salv Ladron
Dainni prest l'assoluzion.

Voltait face al mio delitt
E abrazzait un cur contritt
Dal curtiss dei fai trafitt.
Rimitut lis mees manchianzis
Fin che il flaat mi ten in sansis
Non vares di me manchianzis.
Ma par mai chiadè in sperzur
Regalaimi un altri cur
Animat da un Spirt plui pur.
Se i suspirs e lis preëris
De lis Animis sinceris
Non han luuc nes altis Sferis:
Qual condegn risarciment
Tuedial dá vil Delinquent
Al Suprem Onnipotent?

Des mees Colpis il rifless
Mi han ridott a piell e uess,
No mi chiati plui in me stess.
Dal immense uestre altezze
Contempland la mi bassezze
Vevit dul de me amarezze.
Dal cur uestri refretari
Musonat e solitari
Viv d'angoscie e a me contrari.
Dei scapuzz che us manifesti
E che a j uestris piis detesti
La memorie plui non resti;
Che al splendor de uestre essenze
Contrafatt de me insolenze
S'impietriss la me esistenze.

Ma se il mal a l'èza fatt
Si sorpassi il mio misfatt
E risalti un pront riscatt.
Il mio Spirt fortificait,
I miei vissars animait,
E il mio fin santificait;
Par che libar dai pechiaz
Cun dai meriz preparaz
Puedi gioldius fra i Beäz.
Non tardaimi il refrigeri,
Che la Parche a blanc e neri
Smire colps di Cimiteri.
Se vo Mari de speranze
Presentassis cheste istanze
Varess plene perdonanze.

./.

A Vo dunchie la rasegni,
E la grazie uestre impegni
Par che dell co impulori otegni.
Oh de tiare e cil Regine
Cui l'Abiss tremant s'inchine
Rijparait e me rovine.
Pazientaimi -- Ejo us dirai
Che il marum dei nestris fai
E Clemenge fans bersai.
E quant plus nus ven usade
La Deitat ven esaltade
Benedide e ringraziade.
Sarà simpri compatibil
Cui che a l'è di Ceppe fallibil
Da un altissim infalibil.

Diis di plui, che essind pictos
Devi acolzi un puar mendos
Che a lui torne lagrimos.
E in alore il Cil duquant
Come es gnozzis d'un gran sant
Sarà legri e triönfant.
A novele cussì chiare
I fedei di cheste Tiare
Cu j Celesgh faran la gare.
Ah mio Dio, Paron, Signor
Creator e Redentor
Consolait il mio dolor.
Scandajand lis strambarjs
Comitudis nei miei diis
Tremi dutt da chiar apiis

Pur se al dopli vess pechiat,
Stant co soi da Crist comprat
Devi sei anchie salvat;
E ogni barbare Nassion
Stupefate al mio perdon
Si farà uestre porzion.
Comandaimi e us servirai
Sopuartand da jobb nel quai
In compens di tang miei fai.
A dispiett d'un mar di tuarz
Il dolor e acuzz rimuarz
Son par me divins confuarz.
Se no, e major reitat
Che us iriti la bontat
Del muri da Reo ustinat.

Acetait il pentiment
Cu'l mio fer proponiment
Di costant ravediment.
Non dal tuff dei Monumens
Ne dai reprobos tormens,
Ma dal pett di Nô vivens:
Devi laude a Vo innalzassi,
Santamentri dilatassi;
E fra i Popui eternassi.
Dunchie prest, mio Dio, mio Ben
Chest mio cur contritt che al sven
Torni legri al uestri sen.
Nel abiss co soi chiadut
Se mi manchie il uestri ajut
In eterno soi piardut.

Si passe e part seconde

Sul Dolor

Coquossinmi Pechiator
Nel ecess del mio dolor
Sdramassai plen di rossor.
Oprimut de confusion
Mi chiatai in zenoglon
Domandand a Dio perdon.
La me ment di se stupiss,
Il mio cur si spaüriss,
E il pinsir s'impisuliss.
M'insumii di sei redent,
Di Zirà pa 'l firmament
E adorà un Dio bon, clement.
Confundut da lis richieggis
Di chell. Regno di beleggis
Cum eternis contenteggis:

Part seconde

jo disei fra di me stess:
Come mai cun tang ecess
Sperà puedio un tal possess?
Cenonè dal Trono august
S'alze un Viva in ton robust
Che mi sfante ogni disgust.
Ma, ce uul dì tante ligrie
Chei standards pe latee vie
Cun che gnove sinfonïe?
Uè justizie e Paas bussadis
Di perdon incoronadis
Han lis iris relegadis.
Profitand dal ocasion
Ogni Rëö in compunzion
L'ha otignut l'assoluzion.

Ben parchest duquang ju Eless
In milante Dialess
Si sfogavin; Benedess!
Rifletind al siun beät
Mi riten par perdonat,
E il mio cur contente grat
Sposand inos cu j strumens,
Al Suprem dei plui Potens
Alze mil ringraziamenz;
Glorie, onor, benedizion,
Riverenze, adorazion
Par l'eterne durazion
Cussì sei

Part prime strofis 65
Part seconde " 14

25 jugni 1875 ultimadis.

Coroncina

Di dodici Poste

Ad onore

Di Maria Santissima

Coronata di dodici Stelle

Per li dodici anni

Che a conforto delli dodici Apostoli

Soffermossi tra noi

Dopo la Ressurezione

Del nostro Signor Gesù Cristo

Suo dilettissimo figlio

Nostro Redentore

Berto

Se Maria mi guida al Monte Santo
Farò echeggiare in Cielo un nuovo Canto.

Prologo

O Ispirato da Genïo più
A esaltar l'opre eccelse di Dio
I tuoi salmi m'han tanto invaghito
Che ogni Carme profan mi è sujeto,
Il Ciel Mondo in sostanza non ha
Che prestigio, illusion, vanità.
Giacché in petto mi ferve un concento
Siami scorta nel grave argomento
Per poter con divota armonia
Cantar lodi alla Vergin Maria
Che sian degne di Diva Eroïna
Cui Ciel, Terra ed abisso s'inchina.
E Tu, Madre rispondi alla brama
D'un fedele tuo Servo che t'ama
Onde valga a sacrarti in tributo
Un pensiero, un omaggio, un saluto

i.

E al fulgor de celesti tuoi preggi
Non mi perda, e il Nemico festeggi.
Genuflesso alle sacre tue piante
In Te fido, operoso, costante,
Fra il frastuon strumental de Concenti
Sciolgo il cor in liturgici accenti
Non più intesi; E Tu, Diva, perdona
Se umil Plettro t'intesse corona.

Avvertimento

Cantata in Musica dall'Organo la seguente
risponderido il Coro a strofa per strofa
con 3 Avemaria, e gloria in ultimo coi
respettivi oremus, son certo che non sa-
rebbe discara ai Devoti, essendo tutta
cosparsa e sostenuta da passi di
Sacra Scrittura.

Coroncina

Senza Neo concetta Figlia
Del Eterno Genitor,
Nata pura, intatta Sposa
Del divin spirato Amor,
Madre Vergine del Verbo
Nostro Nume e Redentor,
Della Triade Maria
Tutta sei e sempre sia.

Vedovella immacolata
Madre nostra ancor tu sei,
Delle Grazie tesoriera
A favor de Giusti e Rei,
Per noi prega venia, place
Dal Supremo degli Dei,
Potentissima Regina
Terra e Cielo a Te s'inchina.

Creata innanzi tutti i Secoli
i Patriarchi ti bramar,
Israële e suoi Profeti
Tuoi Trionfi sospirar,
Franto il velo de sacri Simboli,
Spuntò l'alba salutar,
E fu allor, che il Serpe odiato
Dal tuo piè restò schiacciato
Fior di Gesse, e di Giacobbe
Stella Duce al lieto Asil,
Più prudente di Sunamite,
Di Ester, Saba più gentil,
Più benigna di Rebecca,
Di Giuditta più viril,
A Evoine tanto eccedi,
Che in virtù tutte precedi -

Benedetta Tu fra Donne - -
Voce d'Angiolo s'udì -
Tutte le Generazioni
Beata intuonan notte e dì;
Coro d'Astri a Colli, a Pelaghi
Per lodarti il Plettro unì,
E gli Abissi a qué concenti
Ammutirono frementi;
Luna e Sole de Cattolici,
Vanto, speme, vita, amor,
Vergin Diva amante, amabile,
Umilissima di cor,
D'almi pregi, d'alti meriti,
Di Davidico splendor
Spirì un brio che si compiacque
Dio di Te, e da Te nacque. .

Quel che i Cieli mai capirono,
Che in un pugno il Mondo tien,
Per redimer l'Uman genere
Incarnossi nel tuo sen,
Nove mesi non tardarono
Che adoravasi sul fien.
Fatta Madre e sua Nutrice
Salva noi Coredentrice.

Innocente ed impeccabile
Colpa mai non ti'ecclisso',
Insignita Protomartire
Quando l'Uomo Dio spirò,
L'altomar d'attroci spasimi
A tal grado t'innalzò,
Che d'un sonno assunta in Cielo
Regni adorna del tuo Velo.

Vinto gli Angioli ed Arcangioli
In Fè, Speme e Carità,
Cherubini e Serafini
In potenza e maèstà,
Anzi tutti i nove Cori
Cogli Eletti in santità,
Quel Sacrario ch'ergi in Te
Dio, da Dio fondò per se.
Se dal nulla il Trino ogni Essere
Sprigionar a un cenno può
In produr questo Universo
Sei giornate consumò,
E per Te Genealogia
Quarant'Evi si occupò,
Non temer se al divo amplesso.
Chi è Costei? Dirà a se stesso.

Dunque laude onor e gloria
s'alzi unanime fra noi
Come in Cielo gaudio, premio
Sempiterno dagli Eroi,
Virtu, grazie, impiero, giubilo
Da Devoti a piedi tuoi,
E corona da Colui
Che in Te gode i doni sui.

Chi bestemmia l'augustissimo
Nome tuo no 'l guarda più,
Fatto indegno de favori
Che dispensi ogn'or quaggiù,
Qual percosso d'alto fulmine
Piomba vivo a Beelzebù;
Ah nò, Madre, sia quell'alma
Del tuo amor novella palma.

Nota alle Stanze

Nella prima si contempla Ma SSa concepita: nata e sposa senza peccato Originale e Vergine avanti, nel parto e dopo il parto.

N 2

Si considera come Vedovella immacolata e Madre nostra delle Grazie, nonchè potentissima Regina del Cielo e della Terra.

N 3

Si allude al Testo - Ab initio ed ante secula Eu - e dal fatto del Serpente - Tu insidiaberis calcaneo ejus, et ipsa conteret caput tuum.

N 4

Vedi Germinavit radrix jesse Eu nonchè exorta est Stella ex jacob, Virgo peperit Salvatorem. E sue Virtù sopra tutte le Eroine passate, presenti e future.

N 5

Saluto Angelico – Pia dat Magnificat – Beatam me dicent omnes Generationes, poi Fellus et Astra concinunt.

N 6

Pulcra ut Luna Ec. Luna nelle tribulazioni, Sole nelle nostre gioje. Pia Virginitate placquit, humilitate concepit.

N 7

Quia quem Cæli capere non poterant Ec Non. che' Mundum pugillo continens. Lo portò in seno, e partorì in un presepio.

N 8

Profezia – Erit velut mare contritio ma, e sua assunzione al Cielo in anima e in corpo appena spirata in virtù di suo Figlio.

N 9

Templum Domini, Sanctuarium Spiritus San-
cti. Fin sicome in terra superò in virtù
tutte le Eroine, così in Cielo gli Eletti in meriti

N 10

Si ammira come Dio per 4000 anni s'interes-
sò per arricchire Maria di grazie e meriti
ed in vederla esclama. Quis est ista que

N 11

Avendosi Maria meritato le lodi del Cielo e
della Terra, s'invoca Dio a incoronarla,
compiacersi di Lei e possederla.

N 12

Si dimostra l'empietà del Bestemmiatore
col supplicio che merita, ma poi si prega
la Vergine ad intercedergli perdono.

Altra Preghiera

Casta Figlia, purissima Sposa,
Vergin Madre d'Un Divino Signor,
De Celesti Tu sei la Regina
Tutta Grazie, dolcezza ed amor.

Madre nostra potente Avvocata
Quel tuo Figlio, deeh! muovi a pietà,
E intercedi per noi Peccatori
Venia, place virtù Santità.

Trionfanti dell'Orde d'abisso
Angosciose di farci perir,
Assopiti nel baccio di Dio
Tu ci guida all'eterno gioir.

Collassù fra le Schiere beate
Salvi e grati, per tanta mercè
T'offriremo un perenne tributo
D'Inni e laudi condegne di Te.

Mater mostra

Composta nel 7bre 1870

Cadente il Centenario

Della traslazione dell'Immagine miracolosa

Delle Grazie di Udine

Riveduta e corretta

Nel Maggio 75

Udine

Testo

Se Maria mi guida al Monte Santo
Farò echeggiare in Cielo un nuovo Canto.

Instradamento

Sono quasi 19 secoli che si recita il Pater noster, e la Chiesa de Santi non ha mai pensato ancora al Mater nostra.

Nel giubilo dell'imminente Centenario della translazione dell'immagine miracolosa della B.a V.e delle Grazie di Udine acceso d'un vivo desiderio di prestarmi in sì felice occasione per quanto permette la mia intelettuale pochezza, una notte dopo breve sonno dal mio letticello esalai l'anima mia in questi termini preparatorj al faustissimo giorno 8 7bre 1870 come segue

Mater nostra

Mater nostra

Mater nostra assumpta in Cęlo —

Sanctificetur Nomen tuum —

Adveniat regnum tuum in cordibus nostris

Fiat voluntas tua sanctificationis nostrę —

Da nobis quotidie intercessum panem nostrum

Fac ut dimitantur nobis ofensa sicut et nos di-

mitimus Ofensoribus nostris.

Defende nos in tentationibus et ęrumnis —

Elonga nos a vitiis et imple nos virtutibus

Amen

Mari nestre assunte in Cil — Benedett il uestri

Non — Vegni il uestri Regno su i nestris curs

sei fate la uestre volontat di viodinus sanz

in tiare e beaz in Cil — Prodigainus dì par dì

l'intercedut nestri spiritual e corporal

aliment — Fainus perdonà lis ofesis,

come No' perdonin ai nestris Ofensors cor-
dialmentri - No nus abandonait nes
tentazions e travais, e slontanainus
dal mal. Cussì sei -

in metro italiano

Madre nostra assunta in Cielo —
Benedetto il vostro Nome,
Venghi presto il vostro Regno
A infiammare i nostri cuori —
Fatto sia il voler vostro
Di vederne santi e salvi,
L'intercesso nostro cibo
Spirituale e corporale
Date a noi di giorno in giorno -
Per la vostra mediazione
Sien rimesse a noi le ofese

Come noi pur perdoniamo
Cordialmente agli Offensori,
Difendeteci Regina
Ne travagli e tentazioni —
Da ogni Vizio liberateci,
E di pie virtu colmateci.

Sentenza

Se vuol tutto perir, pera e s'annienti,
Ma il Mater nostra vivera in eterno
In Cielo e in Terra fra le saute Genti
A scorno de Malvagi e dell'Inferno.

Altra

Infelici quanti siete
A Maria ricorete,
Per aver da Dio pieta
Piu potente in Ciel non v'ha.

E

Pro memoria

Colpiti da nuovi mali fisici, e minacciati da un secco universale nell'Agosto del 1873, la Chiesa del Friuli ed altre convicine innalzarono suppliche a Dio per i congrui provvedimenti.

La sera prima della bramata pioggia in letto improvvisai a Ma. SSa. la seguente preghiera, e il giorno appresso fummo gratiati di general refrigerio.

Siccome son sicuro che ricorrendo penditi con purità di cuore, e fermezza di fede alla gran Madre di Dio ne nostri più urgenti bisogni saremo per la sua potente intercessione esauditi, perciò passo a trascriverla come segue

Preghiera

O del Verbo Vergin Madre
Mira intorno la Campagna,
Una stilla non la bagna
E di sete langue e muor.
Come Madre nostra ancora
Per noi prega il caro Figlio
Che clemente pieghi il ciglio
E difonda i congrui umor.
Tesoriera delle Grazie
Del Dattore d'ogni bene
Compassiona l'asprre pene
Di chi piange a piedi tuoi.
Tu ricorda a quell' immenso
Nostro Padre e Redentore
Che siam' figli del suo amore.
Pronti ogn'ora ai cenni suoi.

Cruda Parca ci vendemmia,
Mille mali ci sovrastano,
Terra e Ciel fra lor contrastano,
Tutto spira strage e guai.
Contro noi un Dio sdegnato
Mostra in fronte il suo furore,
Se ci manca il tuo favore
Chi potrà placarlo mai?
Concepiti nella Colpa
Siamo rei di mille eccessi,
Ma pentiti, ma dimessi
Ricorriam, Regina a Te.
Ah quel sangue preziosissimo
Per noi sparso su la Croce,
Animato da tua voce
Non potrà negar merce.

Come a fregge suo diletto
Ci compiarta i santi ajuti
Per seguire i suoi statuti
Scevri d'ogni iniquità;
Onde un giorno meritiamo
In virtù di tue Preghiere
Fra gli Eletti possedere
La Beata Eternità.

La sudetta può ridursi in Coronina
more solito.

Sentenza
Se Dio è Paradiso di Maria
Maria è Paradiso ancor di Dio.

Data li 18 Maggio 1875.

Geremiade Conventual

O Regine des Reginis
Pree, ti prei, par caritat
Che dal Trono di justiçie
Vevi Dio di No' pietat,
Miserinis, desoladis
Fier bersai del empietat;
Se Tu, Mari no nus judis
Sin finidis, sin piardudis.
Dai Nemiis de Clausure
Sin schiazzadis dal Convent,
Jse muarte lassù Clare
Che no pree l' Onnipotent
A da fin e Cause nestre
Su i derizz del Aliment
E Local a No' usurpat
Da violent Autoritat?

Vai la Glesie l'arditesse
Di crudei e Usurpator,
Non par pore di sconfitis
Ch' ha Dio sten par difensor,
Ma par jessi abandonade
Fin dai fris del Redentor.
Dati paas, dati cujete,
Za l'è il Cil par fa vendete.
A un Acabo costà chiare,
Giulian, Foca, Baldassar,
Come a Scelros dei diis nesbris
Che han spojat il sacro altar,
E dej lumis sacraj a Dio
Fatt bordei di Militar
Par cui senze succession
Son spariz come un Sión.

Att di riconciliazion

Dei vers Sacerdozz di Crist costrezz da
fuarze dominant a sepeli in luuc sa-
cro un Eterodoss o Malvivent.

Sonett cu la code

Chell Dio ti maladissi, Reneat,
Che tu haas discognossut e maladett,
Il Diaul ti sgobi fuur da chest Sacrat
Che la fuarze infernal ti uul chi poquett.
Dai Vizis Capitai acompagnat
D'ire di Dio bersai e uman dispiett
Va convuls a Gniarquicc fraid, disperat
Crustand i ding e sviscerand il pett.
Dai Sanz proscritt, cun dug i mai a duess
I tiei Sedozz ti sein crudei tirans
Che ti crustin die gnott Spirt, polpe e uess.

Nel Vulcan plui ardint sott i Titans
Vive mur, mur e viv odiand te stess
Dute l'Eternitat. Satin lis mans!
Che chei chians
Che in vite nus han tant malibiaz
In muart pratindin d'usurpà Sacraz,
E da splantaz
Slumbriassi impunemente sott che Croos
Che ju ha sconfizz plui voltis cu la voos,
Ma che rabioos
Pitost di viarzi i voi a tant splendor
Son muarz da impenitenz. Tal sei di lor,
E a disonor
Sul elenco dei Reprobos a neri
Saran segnaz par simpri da San Pieri.

A Maria Santissima

Madre nostra Regina immolluta
Ti ringazio con fervido cor
Delle grazie che ogn'ora dispensi
Ai Devoti tuoi figli d'amor,
Per noi prega, nè cessa un minuto
Fin che in Ciel non ti diamo un saluto

Altra

Senza neo Diva concetta,
Figlia, Sposa, Vergin Madre
Vedovella amor purissima
Dal Supremo predilletta
Fra le più celesti squadre,
O Maria patentissima
Fin che stiamo in questo Esiglio
Per noi prega il caro Figlio.

Ai Proseliti del Sacro Cuore

A rossor della bestemmia
Contro il Nome di Gesù,
Adoriamo il sacro Cuore
Che per noi trafitto fu -
Se la Colpa originale
Al Inferno ci danno',
Col suo sangue preziosissimo
Da Satan ci riscattò'.
Or noi grati Coeredi
Del suo Regno in avenir
Vivremo a lui fedeli'
Nelle gioje e nai martir -
Gloria al Padre e al Figlio e al Spirito
Un Dio sol fonte d'amor,
Nostra speme, vita, premio
In virtù del sacro Cuor.

E

A Ma Santissima

Mari me jo ti saludi
Benedete dal Signor,
Fai che Dio mi assisti e judi
Come fi del sant to amor.
Fochie a Ti fie Spose e Mari
De supreme Trinitat
A implorà dal divin Pari
Che di me vevi pietat.
Fai che nett d'ogni manchianze
Comitude in vite me
Passi prest al esultanze
Dei Eleff donghie di Te.
Se tu tardis gran Regine
jo, puar Vieli, soi piardut.
In man to sta la rovine,
O l'eterne me salut.

Te

Altra

Laude a Vo, virtut e glorie
O Regine des Reginis,
Tesoriere de lis grazjs
Tant umanis che divinis,
Fie, Spose, Mari degne
Di chell Dio che in tre sool regne.

Altre

Mari nestre clementissime
Di No' verit compassion
E dei nestris fai gravissims
Otiquinus pront perdon.
Senze i uestris sanz ajuz
Chiare Mari sin piarduz.

Sentenze

Tremi l'empio Satan al tuo bel viso
Dio di Te, e tu di lui sei paradiso.

22
ms fp 355

Preghiera in versi a S. Luigi Gonzaga

di

Antonio Broili

Preere Gnove

Al Sant Luigi Gonzaghe
Opere di Toni Broili Antiquari
Palazz Gricule Rive del Zardin
Udin 10 Mai 1869

O Puritat Angeliche
Di Dïo voli drett,
Luïgi onor dei Princips,
Mai vint da Uman rispiett:
Sprezzade la Corone,
Del Mond indispetit,
D'ogni Virtut esempli,
E ai Fiis d'Ignazi unit:
Dei Vergins vive Stele,
Flor d'Innocenze intatt,
Agnul in chiar castissim,
De Caritat ritratt:

Da Neo di Colpe libar,
Modell dei Penitenz,
Martir di Desideri,
Eroe nei duvs Cimenz:
Par chell to amor di Prossim
in Fiare esercitat
Viavs Puavs, Malaz, Colpevui
E Merit aquistat:
Dal immortal to Glorie
Protez la Zoventut,
E ai Pervertiz impiore
Grazie, Perdon, Salut.
Sui spurios Vanzelistis
Che fasin tant rumor
Plombi il to zelo e schiaziju
Dizuns a Chiase lor.

Lis Profezjs son flabis?
Profans i Condutors?
La Biblie, lis figuris
Scherz di Prestigiators?
Di jo66, Mosè la Storie
Un Chiossul! Un Romanz?
Truces, furbarie di fravis
Visions, Meracui, Sanz?
Prolifiche Marie,
Zett so Marit perfett,
Brav Om Gesu epo baste,
E il Sacrament Pan sclett?
Ripugnial fuars de un Dïo
Vulcan d'amor e amant
A pro dei soos Creaturis
Sfoghi il so afiett plui sant?

Par viscatà une Piove
Sbrissade in qualchi orror
No rischial fin la Vite
Il svisserat Pastor?
Lis Glesjs... Bateghazzis,
i Codiz siei falsaz?
L'Ascetic Idolatre,
E i Predis sceleraz?
Birbos, Poltrons i Fraris,
i Pelegrins Corsars,
E Vitime lis Muiniis
Di rics Paringh avars?
Flagell d'Italie il Pape,
Infam il so Senat,
Vescui e Patriarchis
Sansuis de Umanitat?

Ce Dio, ce Provedenze!
Premi, Espiazion, Chiastic?
Crèat dest Mond eterno?
Rivivi i Muarz? Oh intric!
L'universal Diluvi,
il Sodomitic Func,
La Mane, Lazar, Gerico
L'Ecciss di Crist, un Zuuc?
Tu smache l'impusture
Di chei Sofisgh balzans
Che svisin il Vanzeli
Par trapolà Babans.
Epicuree Genie
Del Antecrist Bravazz
Che fais Conciliabui
Nei Lupanars da Giazz:

No vees he fece eroiche
Di Stoics e Malvivenz
Adulators fanatics
Dei uestris fals Comenz.
Lucifar cuj siei Bulos,
Acabo, Baldassar,
Giulian, Volter Etcetere,
No sones Volps d'Infiar?
Dives.. Calvin? Lutero?
Ce glorie! Biduïns!
Se han vint cu'l sang vii Popui
Vantaiso Lei Sassins?
Sun t'une Reule immobil
Da Om Dïo onnipotent
La Glesie j'è plantade
a prove d'ogni Event:

E Nò dai siei Ministros,
Tant ben sin istruiz,
Che spidin Diaui a iludinus,
Proteos imbestializ!
Ce miei d'un Atanasi,
Grisostomo, Augustin,
Bernard, Jaroni ed altris
Dotors che venerin?
Oressiso ecclissanus
Lis santis Veritaz
Da lor interpretadis
Par faus la Cort? Sfazzaz!
Ma se anchie qualchi Frari
Si ha fatt uestri Fiozz,
O Vescul, discul Predi,
Ce fa d' Iscariozz?

Di Vite un sbuff di lusignis,
Po in fun richiezze e onors,
Polsin, ma un dì ressussitin
Tant jusgh che Pecchiators.
D'un sbalz ta j voi des Operis,
Da doi judizis strenz,
Cui svole su a la Glorïe,
Cui plombe ju ai Tormenz.
Vo Iconoclasgh Arciateos
E Societat fatai,
Nemiis di Dio, del Trono
Sees Lous rapazz venai.
Ma tang Eccess, fra i Reprobos,
Dat l'eternal Editt,
Prest pajavan il Tïo
Sott il Celest Proscritt.

Vigi.. Di me riquarditi,
Clopp, nud, fra vite e muart,
Ah pree la Provedenze
A dami un pront confuart.
Uarfin des mees speranzis,
Tradit nei miei afars,
Passi dì e gnott in lagrimis
Fra Debiz, Stenz, Rimuars.
Ce val ve Quadris classics
Par Glesjs e Sovrans,
Tangh altris di Comercio,
E un schiapp d'Autors Furlans?
Po Mobj, Bronz, Teraglis,
Linz, Canochiai, Intais,
Stamps, Libris, Porfids, Statuis,
Scherz, armis, Stucs e Maïs?

Vanti alc in Numismatiche,
Merlos, Ricams, Zojei,
Fotografis e Plastichis,
Stampis, Arazz Sesei;
Ma prepotenz Vicendis,
Colpit lis Bielis Arz,
Blumpite i Antiquaris
Dal Ovio sul stranc a quarz.
Chest mar di robe, Luigi
Che mai si mov da chì,
Dimi se Dio me ha dade
Par vivi o par murì?
Pa 'l agnul so Custode
Cui in Societat floriss,
E cui pa 'l Mecenate
Risplend sul propri Ecliss;

Ma jo nes mees Disgrazjs
Non hai in chest Mond nissun
che mi animi; e al po diusal
l' adebitat Dizun.
La Muse me ghirlane
tentave un colp di stat..
L' Invidie.. Ohdio! L' Invidie...
Ah Roni disgraziat!
Sente che Dio mi libevi
Des meer Necessitaz
O mi perdoni e passi
E glorie dei Beaz.
Di plui ti racomandi
j miei Benefators,
Chei che mi compatissin,
E i tre miei Creditovs.

Chei jusgh che Ingratitudine
Oprim, e quai Levros
Butaz di bande zemin,
Socorju pietos.
Abass chell Crist, Ipocritis!
Non profanailu plui;
Murind Regnand sul Golgote
L'Abiss sconfitt l'ha Lui.
Quai Scois fra lis tempiestis
Nel plui crudel atacc
Nô Erez de Croos, dei Martirs,
Par Te i darin il sacc.
I Audazz che ju galezin
E tegnin su in picott
Nel estermini prossim
Sein prins al Furigott.

Osserve i Santüaris
Aflizz, soi, muzz e crozz,
Sbasit il Sacerdozi,
E in gionde Arpjs, Galiozz.
Viod in ce stat la Glesie
Che si presente al Bon,
Conie i Cristians Apostatin
Di Dio Crutand il Non.
Dei fruzz la sprontatezze,
I assalz Saltemartins,
L' Educazion Scolastike,
E i sfarzos Femenins?
Negozis e Butieghis
Nes Fiestis e Perdons
In convulsion continüe
A spalis des Funzions.

Erelicals Blestemis
Sturnissin Mont e Plan,
Trionfin Dug i Vizis,
E a un fren, qual lezz mett man?
La Libertat corote
D' ardiz da su un scalfur
Al rugne il Cil, al fulmine,
E cui mai torne al cur?
Cell clapadà Madonis,
Rompi cun sprezz lis Croos,
Piis Processions deridi,
Feri plui Religioos:
Svolà al Botin di Rome
Cu l' anime in furor,
Perseguità Arcivescui
Fiscand la Sede lor;

Qual Calamite Angeliche
Di Compliz fatt Bersai
Il ridi lor Sardonic
Distilarà in Travai.
Ecco fra i nui l'Eterno
Cu'l ire sul fugon!
Ohdio! Ce strage d'Empios
L'impeto d'un Sión.
Sbalit nascid, un Iride
Spieghe il Tratat di Paas,
Corin tremanz al Tempio
I non colpiz dal Caas.
Tu accolz i Voz des Verginis,
Dei Genitors e Viei,
Dei Uarfins, Bong e Veduïs,
Dei Pechiators Fedei.

E fatt di lor sostegno
In chesgh momenz fatai
D'afans, di Miscredenze,
Di Ueris, Fan e Mai:
Insist che il Regno Italic
Sei Un cuj siei Confins,
E benedett da Dio
Fra Dug sei il Prin dei Prins.
Che i Potenz Dug Adorin
Chest Europeo Zardin
Teatro di Prodezzis
E Tempio del Destin.
Che Emanuell Vitorio
Po i fiis, e il Cepp Daurman
Regnin par cent Miriadis
Santui del Cult Cristian.

Che dug i siei Ministros
Sein jusgh, ativs, Sapienz,
Reribil la Milizïe,
E i Sudiz ubidienz:
Che ogni Vitorie Patrïe
Al Dio de lis Virtuz
Si sacri, esi ringrazj
Dei siei potens Ajuz.
Che chestis bëadis Spuindis
Rispetin i Nemiis,
E lis Boraschis tremin
A profanà i Paiis.
Che in Vatican i Papis
Rezin il Spirtual
A nestri onor e glorïe
E Ben universal.

Par la salut Eterne
Popui e Sacerdozz
Tornin in Gradelanze
Umj, coresz, devosz.
Pree che i Costums si emendin,
E giubili l' Inzen,
Che l' Art, Taviele e Trafic
Feliz nus fasi a plen.
Che a onor di Crist si sfanti
Di Rome la Question
E il sang des nestris Vitimis
Dei Paas a ogni Nassion.
Salus dai Sconciarz Politics
E de Incredulitat
Conduus i Suplichevai
E beade Eternitat.

Dei tiei Devoss, Gonzaghe,
L'è chest il Vot comun;
Nó che costant Preere
Ha mai fraudat nissun.
Glorie e onor e Triade sante
Pari e Fi e Spirtusant,
Un Dio sol, Zudiz e Pari
Crëator e Dominant.

Par me Devozion dutis lis strofis -- 73
Pa'l Regno Italic lis rossis e turchinis -- 32
Par dutt il Mond Catolic Roman lis rossis 16

La presint j'è finide i undis Mai corint

Att di Dolor

Oh Divine Maëstat!
Ecco ai piis un Malvivent
Che a l'ha quintri Vo pechiat.
Cuj voi Cass e confident
Cur contritt e umiliat
Pree da Vo compatiment.
Non mostraisi in mure dure
Viars chell Piar cheus sconzure
Uestre elette Crëature.
Se Umanat vees sostignut
Tang dolors pe me salut
Mostri afiett la so Virtut?
Ne la Colpe concepit,
Cu la Colpe parturit,
Da la Colpe foi colpit.
Riguardanmi des prazis
Comitudis nei miei diis

Tremi dutt da chiaf a piis.
Tra i gran fai, da ingrat Redent,
Chell che plui mi faas spavent
L'è il non veus mai vut in ment.
Se di Vo mi foss visat,
Pietosissime Bontat
No saress cumò in chest stat.
Par sbravà cun des figuris
Tout d'errors e d'impusturis
Soi fatt reo di mil zoppuris.
Se vees vut tante pazienze
Di sofrì la me indolenze
Ué trionfi la Clemenze.
Il Perdon dei miei Pechiaz
Mi slontani dai Danaz
E mi meti fra i Bëaz.
Ah! Non ridi il mio Nemì

Che mi assedie gnott e dì
Par robami e fa perì.
Chei ardors d'eterne flame
Non divorin cui che us ame,
Us adore, tem e brame.
Se al foss anchie il mio Peccat
Dai plui grang e scelerat
Spere in Vo di ve pietat.
Come Dio dai Dios distint
E che veer pietos Istint
Dal Amor al Perdon spirit:
Non vantaisi innesorabil
Viars un fragil Miserabil,
Ma seit Bon, Clement, e Afabil.
Perdonaimi mio Creator
Par la muart del Redentor
In virtut del Sant Amor.

So un Davide ha vut perdon,
Madalene e il salv Ladron
Apretaimi l'evasion.
Voltait face al mio delitt,
E abrazait un cur contritt
Dal curtiss dei fai trapitt.
Esaudit se jo sarai
Par fintant che o vivarai
In niun mud us tradirai.
Ma par no chiadè in sperzur
Regalaimi un altri cur
Animat da un Spirt plui pur
Dei Delizz che us manifesti
E che ai uestris piis detesti
La memorie plui no resti.
Al Splendor de uestre Essenze
Contrafatt de me insolenze

Si impiétviss la me esistenze.
Ma se il mal a l'è za fatt,
Si sorpassi il mio misfatt,
E dei luur a un prout riscatt.
Se il puar Om a l'è falibil,
Devi jessi compatibil
Da un Altissim infalibil.
Par un Dio ver, Dirai
Che l'ovvor dei nestris Jai
Pe Clemenze a l'è un Bersai,
E quant plui nus ven usade
La Deitat ven esaltade
Benedide e vingraziade.
Dover dunchie sei pietos,
Perdonà a qual sei Mendos.
Che a Vo torne lagrimos.
E in alore il Cil Duquant

Plui che es gnozzis d'un gran sant
Sarà legri e trionfant.
Ah mio Dio, mio Signor,
Creator e Redentor
Consolait il mio dolor.
Se gradiz la compunzion
Daimi us prei l'assoluzion
Prin che o mueri di passion.
Se anchie al dopli vess pechiat,
Stant co soi da Crist comprat
Devi sei da Vo salvat.
Nel abiss cô soi chiadut,
se mi manchie il uestri ajut,
Pari mio jo soi piardut.

A Sant Antoni

Sant Antoni benedett,
Vo che sees miracolos
In chest timp tant maladett
Faisi viodi valoros
Quintri i spuvios Vanzelisgh
Che predichin da Sofisgh
Quintri i Paris e Vanzei
Vastand frugs, fantazz e Viei,
E pavaju fuur dai piis
Come Adam dal Paradiis.
Ma sicome l'Avarizie
Congiurat cu la Malizie
Mi ha robadis lis speranzis
Di fa front es circostanzis
Che mi fasin patì fan
Dispensaimi un poc di pan.

Sant Andree

Abrazzinsi, Benedete,
Dopo tant che ti hai cirut
Su tu sees la me Polzete
Croos di Paas e di Salut.
Cussì Dree a si sfogave
Su la muse del Siran
Che di rabie i ding crustave
E costanze del Cristian.
Alze il cei, po si abandone
E barbarie dei Tormenz;
Spire, e Crist a lu incorone
Ne la Patrie dei Contenz -
Cussì No^ se olin salvassi
Dovin Sioli su la Croos
E puartale, e gloriassi
Fin che Dio nus da ripoos.

A la SSe Vergine

Se il Cil onor e laude,
Regine a Vo tribute
Parcé no restie mute
Lenghe che us malediss?
Ah Mari? Se pietose
Cun Nô sees simpri stade;
Degnaile d'une ochiade,
E allore us benediss.

altre

ah! Mari me chialaimi
Come soi, Puar, ridott!
Us prei prest prest judaimi
Se no periss dibott.
La uestre intercezion
j é fie de Redenzion,
E chell che domandais
Vees pront e a dispensais.

A San Gaetan

Vo che sees San Gaetan
Sorestant de Provedenze,
Dispensaimi un poc di pan
Che no mueri d'Astinenze
Stant che jo no soi usat
A cirì la Caritat.
Che al sofrissi tant dizun
Nel mio Stat no l'è nissun,
Cun dutt chest par no murì
O m' indebiti ogni dì.
Chei che pur a mi sostentin
Ognitant a si lementin
Jo ju boni; Ma.. Ma.. Ma..
Son mo stuss di tant spietà.
Ul il fitt il Cont Paron
Pazientat da un piezzonon
E a l'ha dute la reson.

Dunchie fait la Cavitat
Di judà il plui disgraziat
Senze beez e senze afavs
Cu la Lune par traviavs.
Non fait ridi i miei Nemiis
Che butat mi han sott i piis,
Ma fait viodi a lor dispiett
Che cui ch è da Vo protett
No'l peviss, e dal Signor
a'l oten ogni favor.
Co' vivevis cá in Convent,
No us parevial bon ummont
a vicevi dal Credent
L'ocorint cun ogni pont
Par pode tirà indenant.
Fainus dunchie vo altretant.

A San Vicenz Ferari

Taumaturgo San Vicenz
Protetor dei Delinquenz,
Viars i Tuars cavitatevul,
Ecco ai piis un gran Colpevul
Infelizz e Bandonat
Dai afars, de Societat,
Plen di Debiz e languors
Minaciat dai Creditors.
Par no viodimi a Desisti
Prëat Dio che mi assisti
Fait che o tornì a vespirà
E co puedi dug pajà;
Mi perdoni i miei Pechiaz,
Po mi chioli fra i Bëaz,
Che us savai Devott e grat
Dutt il cors de Etevnitat.

23
ms fp 355

Preere

Al Sant Luigi Gonzaghe
22 Avril 1869 An Storic

O Puritat Angelicre,
Di Dio voli drett,
Luigi onor dei Princips
Mai vint da Uman rispiett:
Sprezzade la Corone,
Del Mond indispetit,
D'ogni Virtut esempli
E ai fiis d'Ignazi unit:
Dei Vergins vive Stele,
Flor d'Innocenze intatt,
Agnul in chiar purissim,
De Caritat ritratt:

Za neo di Colpe libar,
Modell dei Penitenz,
Martir di Desideri,
Eroe nei Durs Cimenz:
Par dell to amor di Prossim
In Fiare esercitat
Viars Puars, Malaz, Colpievui
E Merit aquistat:
Dall' Imortal to Glorie
Protez la Zoventut,
E ai Pervertiz impetore
Grazie, Perdon, Salut.
Sui spurvior Vanzelistis
Che fasin tant rumor
Sfoghe il to Zelo e schiarizju
Dizuns a chiase lor.

Lis Profezjs son Flabis?
Scherz di Prestigiators
La Bibie, lis Figuris?
Profans i Conductors?
Lis Glesjs Stai, Buteghis?
I Codiz sanz falzaz?
L'Ascetic Idolatre?
I Predis sceleraz?
Trucs, Furbarie di Gravis
Visions, Meracui, Sanz?
Di Jobb, Mosè la Storie
Un Chiossul? Un Romanz?
Ce Dio? Ce Provedenze?
Premi, Espiazion, Chiastic?
Crëat chest Mond eterno?
Rivivi i Muarz? Oh intric!

L'universal Diluvi,
Il Sodomitic Func,
Gerusalem, Un Lazar,
Figniso par un Zunc?
Tu smache l'impusture
Di chei Sofisgh Calzans
Che svisin il Vanzeli
Par trapolà Babans.
Epicuree Genie
Del Antecrist Bravass
Che fais Conciliabui
Nei Lupanars fra Mazz:
No vees che Fere eroiche
Di Stoics e Malvivenz
Adulators fanatics
Dei uestris falz Comenz.

Lucifar cu j siei Bulos,
Acabo, Baldassar,
Giulian, Volter Etcetere
No sones Volps d'Infiar?
Dives.. Calvin? Lutero?
Ce glorie? Biduins?
Se han vint cu l'sang vii Popui
Vantaiso chei Sassins?
Sun t'une Reule immobil
Da Om Dio Onnipotent
La Glesie j è plantade
A prove d'ogni event,
E No' dai siei Ministros
Sant Ben sin istruiz
Che sfidin Diani a iludimus,
Proteos imbestializ!

Ce miei d'un Atanasi,
Grisostomo, Augustin
Bernard, jaroni ed altris
Dotors che venerin?
O ressiso eclissanus
Lis santis Veritaz
Da Lor ben sminuzadis
Par faus la Cort? Sfazaz!
Ma se anchie qualchi Frari
Si ha fatt uestri Fiozz,
O Vescul, discul Predi;
Ce fà d'Iscariozz!
Di vite dos tre lusignis,
Po in fun Richiezze e onors,
Polsin e po ressussitin
Tant jusgh che Pechiators.

Saltat tra i voi lis operis,
Da doi judizis strenz,
Cui suole sua la Glorie,
Cui plombe ju ai Tormenz.
Vo iconoclasgh Bisateos
E Societat fatai,
Nemiis di Dio, del Trono
No seso Lous venai!
Ma tang eccess tra i Reprobos,
Dat l'eternal Editt,
Prest pajaran il fio
Sott il Celest Proscritt.
Vigi. - Di Me riquarditi
Strent, nud, tra vite e muart,
Ah pree la Provedenze
A dami un pront confuart!

Uarsin des mees speranzis,
Tradit nei miei afars
Passi dì e gnott in lagrimis
Fra Debiz, Stenz, Rimuarz.
Ce val ve Quadris classics
Par Glesjs e Sovrans?
Tangh altris di Comercio
A grums, Foresgh, Nostrans?
Po Mobj, Bronz, Teraglis,
Linz, Canochiai, Intais,
Stamps, Libris, Porfids, statuis,
Armis, Chrisgh, stucs e maïs?
Hai alc in Numismatiche,
Merlos, ricams, Zojei,
Fotografiis e Plastichis
Stampis, Avarz, serei;

Ma prepotent Vicende,
Colpit lis Bielis Arz,
in un cuj Antiquaris
No sones lenti a quarz?
La Muse me ghirlane
Dasprò tant sfadiat
Qual Genio la compense?
Ah Roni disgraziat!
sta in le che Dio mi liberi
Der mees necessitaz,
Opur mi chioli e passi
E requie dei Bëaz.
Di plui ti racomandi
i miei Benefators,
Chei che mi compatissin,
E i tre miei Creditors.

Sei jusgh de Ingratitudine
Oprim, e quai Levros
Butaz di bande Zemin,
Socorìju pietos.
Abass dell Crist, Ipocritis,
Non profanailu plui.
Murind regnand sul Golgote
L' abiss sconfitt l'ha Lui.
Quai scois fra lis tempiestis
Nel plui crudel atacc,
No~ Erez de Croos, dei Marbivs
Par Te i darìn il sacc.
Osserve i Santuaris
Aflizzi soi, muzz e crozz,
Sbasìt il Sacerdozi,
E in gionde Arpjs, Galiozz.

L'iod in ce stat la Glesie
Che si presente al Bon,
Come i Cristians Apostatin
Di Dio brutand il Non!
Dei Fruzz la sprontatezze,
Lorors dei Zovenezz,
Lis massimis scolastichis,
E i Feminj morbezz?
Evelicals blestemis
Sturnissin Monte Plan,
Trionfin dug i Vizis,
E a un fren qual lezz mettman?
La Libertat corote
D'Ardiz da su un scalfur,
Al rugne il Cil, al fulmine,
E cui mai torne al cur?

Tu acolz i Voz de Vergínis
Dei Genitors e Viei,
Dei Marfins Bong e Veduïs,
Dei Pechiators fedei.
E fatt di lor sostegno
In chesgh momenz fatai
D'afans, di Miscredenze
Di Ueris, Fan e Mai:
Insist che il Regno Italic
Sei Un cu i siei Confins,
E benedett da Dio
Fra dug sei il Prin dei Prins.
Che Emanuell Vitorïo
Po i fiis e il Cepp daurman
Regnin par cent Miriadis
Santui del Cult Crishian.

Che ogni Vitorie Patrie
Al Dio de lis Virtuz
Si sacri e si ringrazj
Dei siei potenz ajuz.
Pree che i Costums si emendin,
E giubili l' Inzen,
Che l' Art, Faviele e Grafic
Feliz nus fasi a plen.
Che a onor di Crist si sfanti
Di Rome la Question,
Che il sang des Prodis Vitimis
Dei Paas a ogni Nassion.
Salvs dai sconciarz Politics
E de Incredulitat
Conduus i Suplichevui
Cun Te al possess beät.

Dei tiei Devoss, Gonzaghe,
L'è cest il Vot comun;
No' che costant Preere
Ha mai fraudat nissun.

Glorie e onor e Triade sante
Pari e Fi e Spirtusant,
Un Dio sol Immens Eterno,
Impassibil, Dominant.

Par me Devozion dutis lis stropis 53
Pe Italie lis rossis e latizinis — 22
Par dutt il Mond Catolic — — 17

Opere di Roni Broili Antiquari
in Udin Palazz Gricul sul Zardin.

Orazion a Marie Vergine

Se il Cil onor e laude
Regine a Vo tribute,
Parcé no veslie mute
La Lenghe che us feviss?
Ah Mari! Se pietose
Cun Nô sees simpri stade
Degnaile d'une ochiade,
E a Vo si convertiss.

Altre

3 Ah Mari me chialaimi..
2 Come soi, Puar, ridott!
7 Us prei prest prest judaimi
Se no periss dibott;
La uestre Intercejion
j è Suur de Redenzion.

Alli Bestemmiatori

Maledetto chi Maria
Maledice da empio figlio,
E nel Tartaro pur sia
Condannato a eterno Esiglio,
Che per quanto si tormenti
Pene avrà mai competenti.

Altra

La Bestemmia eretticale
E' Vulcano d'ogni male,
E quel petto che l'eruta
E' d'un' Anima perduta.

Altra

Chi Maria maledice
Sola in Cielo Protettrice
Sarà sempre un' Infelice.

Altre

San Filipp Caritativ

Vo saves che jo soi priv
D'ogni ajut, d'ogni ristoro,
Senze afars e senze un boro
Da duquang abandonat,
E pa j Debiz maltratat;
Ah judaimi par amor
De lis plais del Redentor
Cu'l prëá l'Onipotent
D'un so pront soveniment
Par podemi repelà,
Torna in credit cu'l pajà,
Che us sarai devott e grat
Par l'eterne eternitat
In chest Mond e in chell bëat.

A San Gaetan

Vo che seer San Gaetan
Sorestant de' Provedenze
Dispensainni un poc di pan
Che no mueri d'astinenze;
Par cirì la Caritat
Hai vibrepp, no soi usat.
Che al sopissi tant diqun
Plui di Me no l'è nissun,
Cun dutt chest par no muerì
O m'indebiti ogni dì;
Ul il fitt il mio Paron
Za spirat da un piessonon
E a dì il ver a l'ha reson.
Dunchie fait la caritat
Di judami disgraziat;

Non fait vidi i miei Nemiis
Che 6utat mi han sotti piis,
Ma fait viodi a lor dispiett
Che cui cu è da Vo protett
No 'l peviss, e dal Signor
Al oten ogni favor.

altra

Quando sento da empie Squadve
Il tuo Nome profanar,
Il mio cuore, cara Madve
Le vorvebbe sterminar.
Quelle Lingue sì esecrate
Che salivo a tanto ardir
Sieno tronche, calpestate,
Preda eterna de Mavtìr.

A San Vicenç Ferari

Taumaturgo San Vicenç
Protetor dei Delinquenç,
Viars i Puars cavitatevul;
Ecco ai piis un gran Colpevul
Infeliss e Candonat
Dai afars, de Societat,
Plen di Debiz e languors,
Minaciat dai Creditors;
Prëait Dio che mi assisti
Che diboth devi desisti;
Fait che o torni a respirà
E co piuedi dug pajà,
Mi perdoni i miei pechiaç,
Po mi chioli fra i Bëaz.

Altre

Cognossude l'inocenze
Di Zesù Cast un Favëon
A j ha dat la preminenze
Del so Regno da Paron.
jere Lui che al dispensave
Ogni grazie, ogni favor
E il Sovran al aprovave
Come a just Dispensator.
Cussì in Cil e j è Marie
Tesoriere d'ogni ben
E a prëale, cun ligrie
Nus ascolte e nus soven.
Ricorin dunchie a che Mari
Che com' Ester di Lassù
Dutt oten dal Divin Pari
Par socorinus cajù.

Se mai tarde ad esaudinus
La potent.so Intercession,
No lu faas par avilinus,
Ma provà la Devozion.
Dunchie lìn cun confidenze
Ai siei piis, e o.vedarin
Coronade la pazienze
Dai favovs che domandin.
Co son justis lis Domandis
Compagnadis da un bon cur,
Che sein pizzulis o grandis,
No nus manchie di sicur.
Ma chell Tal che a ogni Disgrazie
La Clesteme a plui podè
Po zurà di no ve grazie,
Che pa j Tvisgh Marie no j è.

Altra

Vergin figlia, sposa e Madre
Dolce asilo de Perduti,
Quelle luci tue leggiadre
Vogli a Noi dolenti e muti,
Per quel guardo di pietà
Salva sia l'Umanità.

Altra

Sant Antoni Benedett
Vo che seer miracolos
In chest timp tant maladett
Gaisi viodi valoros
Quintri i falz Evanzelisgh
Che predichin da Sofisgh,
E schiaffaju fuur dai piis
Come Adam dal Paradiis.

Altra

Se tu Madre ti degnassi
Di proteggermi lassù,
Sarei lieto in mezzo ai sassi
E le spine di quaggiù.
Sarei fiasco de Nemici
Che mi tentano predar,
E avrei parte co Felici
Che per Re già si salvar.

Altra

Per aver dal divin Figlio
Uno sguardo di pietà
Cara Madre a voi m'appiglio
Tutto zelo e carità,
Se gli dite un solo accento
Sono salvo dal momento...

Altra

Contrafatto dal dolore
Ecco un figlio a piedi tuoi
Gravemente Peccatore,
Sola Tu salvar lo puoi,
Se mi nieghi un pronto ajuto
Cara Madre son perduto.

Altra

Dell' Eterno Sposa e Madre
Per quel tuo diletto figlio
Quelle luci tue leggiadre
Piega dolce a questo Esiglio,
Se un tuo guardo ci balena
Tutto il Mondo si serena.

Altra

Siate Voi d'ogni infelice
Cara Madre protettrice.

Altre

Infelici quanti siete
a Maria vicorete,
Più potente in Ciel non v'ha
Per aver da Dio pietà.

altra

Ah Figlia Madre e Sposa
Del sommo Creator
Deh! vogli a noi pietosa
Que' lumi tuoi d'amor,
E se pietà non senti
Ci abbandona, siam contenti.

Par duquant in ogni Etat
Sei Gesu sempri laudat
Benedit e ringraziat,
E da Dug temut e amat.

Altre

Vergin Figlia Sposa e Madre
Dell'Eterno e sommo Amor
Quelle luci tue leggiadre
Vogli mite ai Pecator,
E se pur pietà non senti
Tutti invano siam vedenti.

Altre

Vergin Figlia Sposa e Madre
Tutto puoi lassù nel Cielo,
Le tue luci sì leggiadre
Vogli a Noi con tutto zelo;
Tu sei Stela, Tu sei porto,
Fuor di Te non v'ha conforto.

Altre

Mari me — Pietat di me.

A Sant Andree

Ah Gussinsi! Benedete!
Dopo tant che ti hai cirut,
Tu tu sees la me Polzete
Croos di paas e di salut.
Cussì Dree a si sfogave
Su la muse dal Rivan
Che crudel lu condanave
Pa 'l so vant di sei Cristian.
Alze il cei, po si abandone
E barbarie dei tormens,
Mur, e il Cil a lu incovone
Nei perpetuos contens.
Cussì No^ se olin salvassi
Dovin chioli su la Croos
E puartaule gloviassi
Fin che Dio nus da vijoos.

Altre

Dipend da Vo Regine
L' eterne me salut,
Se Vo no mi socoris
Par simpri soi piardut.

altre

Oh Divine Maestat
Ecco ai piis un Malvivent
Che a l' ha quintri Vo pechiat.
Cu j voi bass al paviment
E pentit e umiliat
Pree da Vo compatiment.
Non mostraisi in muse dure
Viars chell Piiar che us sconzure
E a l'è uestre Creature,
Ne la Colpe concepit
Cu la Colpe parturit,

Da la Colpe foi colpit.
Par la uestre gran bontat
Tante me fragilitat
Spere un ragio di pietat.
Perdonaimi mio Creator
Par la Croos del Redentor
In virtut del sant Amor.
Se da Vo grazie varai
Ah par fin che o vivarai
Jo mai plui us ofindarai.
Voltait face al mio delitt
Ma chialait un cur contritt
Dal pugnal dei fai trafitt.
Nel abiss co soi chiadut,
Se mi manchie il uestri ajut
Pari mio jo soi piardut.

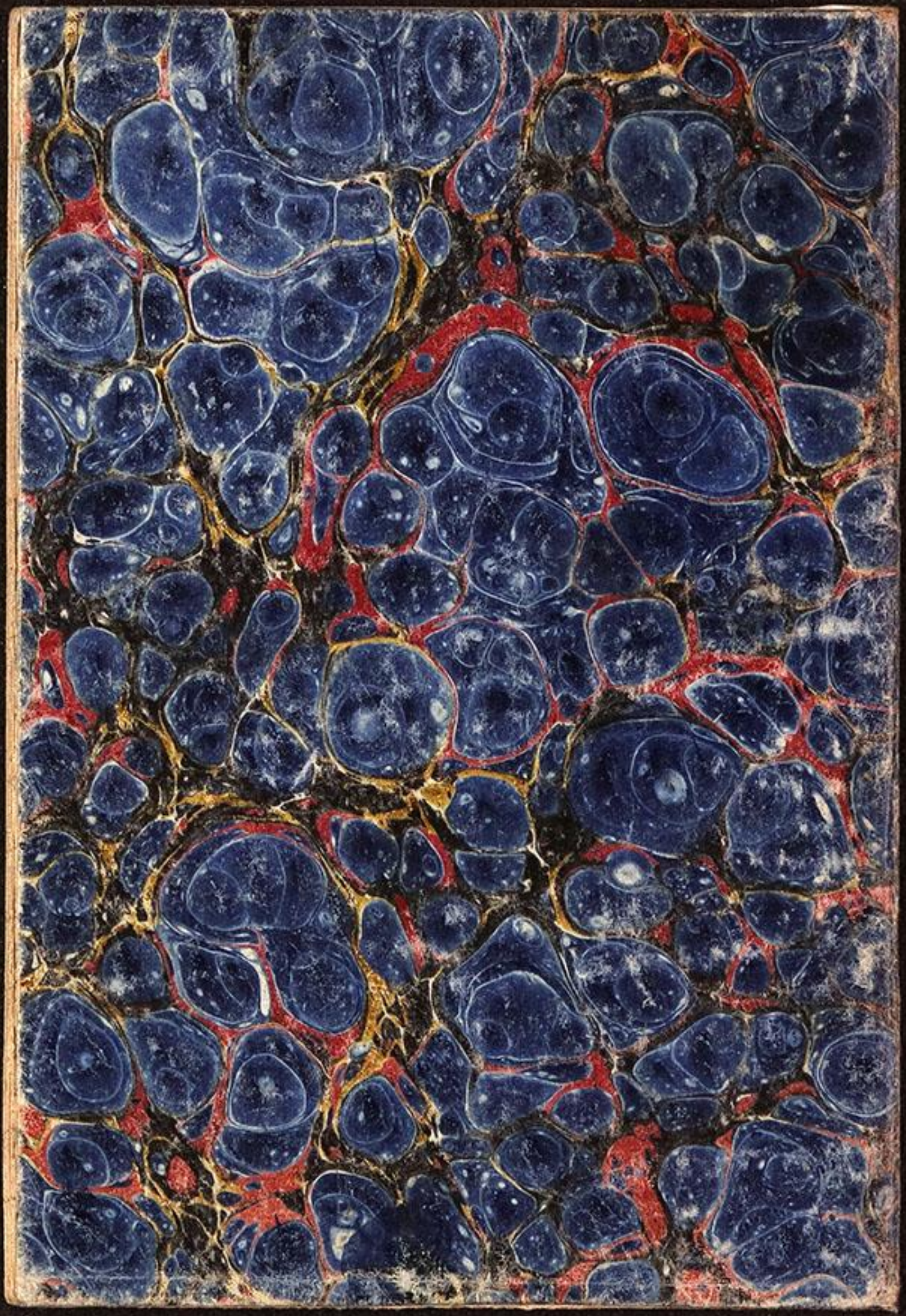

24
Pnsfp 355

Preera.

a San Luigi Gonzaghe

di Roni Broili antiquari d'agn 73 ½

//

O Puritat Angeliche,
Di Dio voli drett,
Luigi onor dei Princips,
Mai vint da uman rispiett:
Sprezzade la Corone,
Del Mond indispetit,
D'ogni Virtut esempli,
E ai Fils d'Ignazi unit:
Dei Vergins vive Stele,
Flor d'Innocenze intatt,
Agnul i chiar castissim,
De Caritat ritratt:

Da Neo di Colpe liber,
Modell dei Penitenz,
Martir di desideri,
Eroe nei durs Cimenz:
Par tell to amor di Prossim
In fiare esercitat
Viars Puars, Malaz, Colpevui
E Merit aquistat:
Dal immortal to Glorie
Protez la Zoventut,
E ai Straviaz implore
Grazie, perdon, salut.
Sui spurios Vangelistis
Che fasin taut rumor
Plombi il to zelo e schiazijn
Dizuns a chiase lor.

Lis Profezjs son Glabis?
I Condotirs profans?
La Biblie un bosc d'equivocos,
E i Simbui Zarlatans?
I Libris de Sapienze,
Dei Macabeos, Barucc,
Tobie, Giudite e simii
Furors di Mamalucc?
Di jo66, Mosè la Storie
Un Criossud? Un Romanz?
Crucs, furbarie di fraris
Visions, Meracui, Sanz?
Lichezz lis Indulgenzis,
Preeris, Devozions?
Reliqujs, Crisgh, Immaginis
Fatals Superstizions?

Prolifiche Marie?
Zeff l' Idul del so jett?
Brau Om Gesù e po base?
L' Eucaristie Pan sclett?
Ripugnial fuars che un Dio
Vulcan d' Amor e Amant
A pro des soos Creaturis
Sfoghi il so affett plui sant?
Par riscatà une Piore
Il suisservat Pastor
No rischial fin la vite?
No afrontial ogni orror?
Il Uelisant, Batisim
Confermazion, un luss?
Ordin e Matrimoni
Pastovie di Catuss?

La Confession politiche
Spie dei pensamenz?
I Voz lazz volontaris
Di Clericai strïamenz?
Des Glesjs fais Buteghis
Di lucro e falsetaz,
L' Ascetic idolatre,
E i Predis sceleraz?
Birbos, ozios i Fraris,
I Peregrins Corsars,
E Vitime lis Muinïs
Di rics Paringh avars?
Flagell d' Italie il Pape,
Infam il so Senat,
Vescui e Patriarchis
Sansuis de Umanitat?

Spauraz i lor Anatemis
Soste di Sacramenz?
Pinsirs, Peraulis, Operis
Teatro di Vivenz?
Int rischialdade i Màrtirs
in odio es Patrjs Lezz,
Brigaiz i Solitaris
Romiss e anacoress?
Purghe, Chiastic e Premi,
Creazion, Ressurezion,
Dio, Agnui, Provedenze
Delirs di opinion?
Non si visais dei Agnui
Plui voltis comparus?
E a Abram, Clie, Giacobe
Lotl Crist Marie pandus?

D'un Orifiell, Anaelle,
Rafaell, Zacariell,
Gabriell, Michel, Samaelle
Princips d'immens Drapell?
Se fin marz Idolatris
Simiiotavin No?
Sott nons di Spetros, Genios,
Cui stupiz plui di Vo?
L'universal Diluvi,
Sodome e Kroje in fun,
La Mane, Lazar, Gerico,
L'Eccliss di Crist, un siun?
Ru smache l'impusture
Di chei Sofisgh Galsans
Che suisin il Vanzeli
Par trapolà Babans?

Han l'ardiment dei Mostros
Di dà l'assalt a Chiocs,
A Dissoluz e Feminis
Puars, Avars, Pachiocs,
E dispensand monedis
Siraju al lor partit,
Par cui pacifics Agnui
Cu j Diaui son simpri in lit.
La Religion di Dote
Spose la Santitat
Come une Mantignude
Sclave d'un Maridat.
Se par Curì Proseliz
Sagrifichin milions,
A daur l'indult de spade
Faressin di Nevous.

Epicuree Genie
Del Antecrist Bravazz
Che fais Concihabui
Nei Lupanars da Giazz:
No ur 6ae che fece erotiche
Di Storics e Malvivenz
Adulators in plastiche
Dei uestris strambs Comënz.

Lucifar cuj siei Bulos,
Acabo, Baldassav,
Giulian, Volter etcetere
No sones Volps d' Infiar?
Dires.. Calvin? Lutero?
Ce glorie? Biduïns!
Se han vint cu'l sang vii Popui,
Vantaiso chei sassins?

Sun t'une Reule immobil
Da Om Dio onnipotent
La Glesie j è plantade
A prove d'oqui event:
E Nò dai siei Ministros
Gant ben sin istruiz
Che spidin Diani a iludinus,
Proteos imbestializ!
Le miei d'un Atanasi,
Grisostomo, Augustin,
Bernard, jaroni ed altris
Dotors che venerin!
Oressiso ecclissanus
Lis santis Vevitaz
Da lor interpretadis
Par faus la Cort. Sfazzaz!

Ma se anchie qualchi Frari
Si ha fatt uestri Fiozz,
O Vesciul, discul Predi,
Ce fá d' Iscariozz?
Di vite un lamp, un atomo,
Po adio Richiezze e onors,
Polsin, si svein, ressussitin
Fant jusgh che Pechiators.
Matricolaz des operis,
Da doi judizis strenz,
Cui svole su a la Glorie,
Cui plombe ju ai Tormenz.
Vo Iconoclastis Ateos
E Societat fatai,
Nemiis di Dio, del Uvono
Sees Lous rapaff venai.

Sglonfe d'eccess l'Audacie,
Dat l'eternal Editt,
Angoscierà nel Erebo
Sott il Celest Proscritt.
Vigi.. Di Me riquarditi
Strent, nud, fra vite e muart,
Ah pree la Provedenze
A dami un pront confuart.
Uarfin des mees speranzis,
Tradit nei miei afars
Passi dì e gnott in lagrimis
Fra Debiz, Stenz, Rimuars.
Ce val ve Quadris classics
Par Glesjs, Conz, Sovrans,
Tang altris di Comercio
E a miars di schlezz vedrans?

Po mobj, bronz, teraglis,
Linz, Canochiai, intais,
Stamps, libris, Porfids, Statuis,
Scherz, armis, stucs e Maïs.
Zujavi in Numismatiche,
Merlos, arazz, zojei,
Fotografiis e plastichis,
Stampis, ricams, sesei;
Ma prepotenz vicendis,
Colpit lis bielis arz,
Blunfite j Antiquaris
Dal brio sul stran a quarz!
Chest mar di robe, Luigi,
Che duar sui uus culì,
Dimi se Dio me ha dade
Par vivi o par murì?

Pa 'l Agnul so custode
Cui in Societat floriss,
E cui pa'l Mecenate
Risplend sul propri eccliss:
Ma jo ter mees Disgrazjs
Non hai in chest Mond nissun
Consolator; Testifichi
L' adebitat dizun.
La Muse me furlane
Tentave un colp di stat;
L' invidie.. Ah Stvie! L'invidie..
Ah Roni disgraziat!
Tente che Dio mi liberi
Des mees necessitaz,
Opur mi chioli e passi
E Glorie dei Beàz.

Tai part e Clementissime
Che press Idio dutt po,
E la me Sorte barbare
Larà par il fatt so.
Di plui ti racomandi
I miei Benefators,
Chei che mi compatissin,
E i tre miei Creditors -
Chei jusgh che Ingratitudine
Oprim, e quai Levros
Butaz di bande zemin,
Socorija pietos.
Abass chell Crist, Ipocritis,
Non profanailu plui,
Murind regnand sul Golgote
L' Abiss sconfitt l'ha Lui.

Qual Sillo fra Covaschis,
Nel plui crudel atacc
No' Erez de Croos, dei Martirs
Par Re i darin il smacc.
Chei Rosps che ju. galezin,
E tegnin su in picott,
Nel estermini prossim
Sein prins ta l' furigott.
Osserve i Santuaris
Aflizz, soi, muzz e crozz.
Sbasit il Sacerdozi,
E in gionde arpiis, Galiozz.
Orchestris, chianz, spetacui,
Dutt l' an Teatros, Bai,
Misevie in lusi e crapulis,
Vilis, Dizuns di quai!

La Societat tribule,
Sgride vendete al Cil,
E i Rutelars de vischie
Passin a un grivess stafil.
Viod in ce stat la Glesie
Che si presente al Bon,
Come i Cristians Apostatin
Di Dio trutand il Non.

Dei Fruzz la sprontatezze,
I vanz Saltemarbins,
L' Educazion Scolastiche,
Des Puemmis j Amorins.
Negozis e Buteghis
Nes Fiestis e Perdons
In convulsion continue
A spalis des Funzions.

Eretical Blestemis
Sturnissin Mont e Plan,
Trionfin dug i Vizis,
E a un fren qual Legg mett man?
La Libertat corote
D' Ardiz da su un scalfur,
Al rugne il Cil, al fulmine,
E cui mai torne al cur?
Cell clapadà Madonis,
Sbiefà, distruzi Croos,
Piis Procezions deridi,
Jerì plui Religioos:
Cori al botin di Rome
Da tigris in furor,
Perseguità Arcivescui
Fiscand la Sede lor:

Corompi incauz e Vergins,
Oponisi a Virtut,
E il flor des santis Massimis
Sovalu in Prostibut!
Qual Calamite Angelike
Di Comyliz fatt Bersai
Il vidilor Sardonic
Distilarà in travai-

Ecco fra i nui l'Eterno
Cu'l Ire sul fugon;
Maimè ce strage d'Empios
L'impeto d'un Sión!
Sbalit nascind, un Iride
Presente l'Arc di Paas;
Covin tremans al Kempio
I preservaz dal Caas.

Tu acolz i Voz des Verginis,
Dei Genitors e Viei,
Dei Uarfins, Bong e Veduis,
Dei Pechiators fedei;
E fatt di lor sostegno
In chesgh momenz fatai
D'afans, di Misiredenze,
Di Ueris, Fan e Mai:
Insirt che il Regno Italic
Sei un cuj siei confins,
E benedett da Dio
Fra dug sei il Prin dei Prins.
Che ju stranirs adovin
Chest Europeo Zardin
Teatro di Prodezzis,
E Tempio del Destin.

Che Emanuell Vitorio,
Po i Fiis e il Cepp daurman
Regnin par cent Miriadis
Santui del Cult Cristian.
Che dug i Siei Ministros
Sein jusgh, atius, sapienz,
Eroiche la Milizie,
E i Sudiz ubidienz:
Che ogni Vitorie Patrie
Al Dio de lis Virtuz
Si sacri, e si ringrazj
Dei siei potenz ajuz;
Che chestis Vals redentis
Rispetin j Nemiis,
E un sol pinsir, un anima
Inflami chesgh Paiis;

Che in Vatican il Pape
Direzi il Spirtual
A nestri onor e glorie
E ben universal -
Plevs cun Plevans in ruse,
Predis e Religios
In simpatie fraterne
Sein de Virtut golos.
Prec che i Costums si emendin
E giubili l'inzen,
Che l'Art, Saviele e Trafic
Felizz nus fasi a plen.
Che a onor di Crist si sfanti
Di Rome la Questhon,
Che il sang des nestris Vitimis
Dei paas a ogni Nassion -

Salus dai sconciarz politics
E de incredulitat
Conduus i Suplichevui
E beade Eternitat.
Dei tiei Devozz, Gonzaghe,
L'è chest il Vot comun;
No che costant Preere
Ha mai fraudat nissun.
Glorie e onor e Triade sante.
Pari e Ti, e Spirtusant,
Un Dio sol Zudiz e Pari
Creator e Dominant.

Par proprie Devozion dutis lis Strofis 90.
Pa'l Regno Italic lis rossis e turchinis 36
Pe Glesie Ap.e Rom.e lis rossis solamentri 15

La presint j'è finide i 10 Avost 1869
Dal Palazz Gricul

Traduzion del Paternoster

Pari nestri del Cil abitator
Sei simpri il uestri Non santificat,
Prest vegni il uestri Regno dutt amor,
E sei fate la uestre volontat
Come in Cil, cussì in Tiare dulintor.
Dainus uè il nestri Pan, sei perdonat
A Nò come Nò ai altris dugrii fat
E salus des tentazions bandit il mai.

Variant

Pari nestri che in Cil vees residenze
Da dug sei il uestri Non santificat.
Ah! vegni il uestri Regno di clemenze
E sei fate la uestre volontat
In Tiare come in Cil, e a sussistenze
Dainus uè il nestri Pan, sei perdonat
A No, come Nò al Prossim ogni afront,
E salus des tentazions al Mal fait front.

Att di Dolor

Oh Divine Maestat!
Ecco ai piis un Malvivent
Che a l' ha quintri Vo pechiat.
Cu j voi bass e confident
Cur contritt e umiliat
Pree da Vo compatiment.
Non mostraisi in muse dure
Viars un flebil che us sconjure
Uestre Immagine e fatiure.
Se fatt Om vees soshignut
Croos e Muart pe me salut
Fant afiett mai sei piardut.
Ne la Colpe concepit,
Cu la Colpe parturit
Da la Colpe foi colpit.
Fossio muart in embrion
Prin di ofindius Dio bon

Pari, Zudiz e Paron -
Incentivs, ingians Passions,
Abrativis, Ilusions,
Aparenzis, Tentazions:
Zoventut, inchianz, Belezzis,
Spirt, lusinghis, zintilezzis,
Rispiezz, spasims, Debolezzis,
Amor propri, costumanzis,
Interess, affiett, speranzis,
Spintis, vois e circostanzis:
Son pa'l Om ferbinz saetis
Che travanin lunc his jetis
Fin his animis perfetis.
Riquardanmi des pazis
Comitudis nei miei djs
Tremi dutt da chiaf a pjs.
Fra l'ingrat mio puartament
Chell che plui mi faas spavent
L'è il non veus mai vut in ment.

Se di Vo mi fosse visat
Pietosissime Bontat
No saress cumò in chest stat.
Par sa ponipe di Graüris
Nes plui legris congiunturis
Soi fatt reo di mil zoffuris.
Trascurat inspiragions
Bony esemplis e istrugions
No soi degn di ascolt ne dons:
Ma pe uestre gran pazienze
In sofrì la me indolenze
Uè triönfi la Clemenze.
Il Perdon dei miei Pechiaz
Mi sparseli dai Danaz
E mi inscrivi tra i Beaz.
Sfume il Mond, tone il judizi;
ah! in chell orid precipizi
Saimi scud, seimi propizi:

fin che passe l' Ire uestre
Fulminand la Nae chiaviestre
E su j jusgh pojais la giestre.
Ah non vidi Beemott,
Satanass cu'l so complott
Che mi assedja dì e gnott.
Fait che l' Agnul tutelar
Destinat al mio guviar
Mi difendi a fuuc e fiar.
Chei ardors d'eterne flame
Non divorin cui che us ame
Us adore, tem e brame.
Se al foss anchie il mio Tschiat
Dai plui grang e scelerat
Speve in Vo di ve pietat.
Come Dio dai Dios distint
D'un Paterno e dolz istint
Dal amor al Perdon zpint:

Simpri pront, ansios, placabil
Viars un fragil miserabil
Seinus bon, Clement e Afabil.
Perdonaimi mio Creator
Pe Passion del Redentor
In virtut del sant amor.
Sassinat dai tradimenz
Di Paringh e Graudolenz
Soi fatt vitime dei stenz.
Fazz ardiz, da fals mi acusin,
Mi calunjn, sbiefin, rusin,
Sorin, schiampin, tain e cusin;
Pur siben che tant patiss,
jo perdoni, compatiss
Pes cinc plais del Crocefiss.
Cussì Vo fait altretant
Pari e Fi e Spirtusant
Un Dio sol felizz regnant.

Se un Davide ha vut perdon,
Madalene e il salv Ladron
Afretaimi l'evasion.
Voltait face al mio Delitt,
È abraggait un cur contritt
Dal curtiss dei fai trafitt.
Riniitut lis mees manchianzis,
Fin che il flat mi ten in sansis
No vares di me lagnanzis.
Ma par non chiadè in spergur
Regalaimi un altri cur
Animat da un spirt plui pur.
Se i suspirs e lis preeris
Cu lis lagrimis sinceris
Non han luuc nes altis sferis:
Qual plui degn risarciment
Puedial dà vil Delinquent
Al supreem Onipotent?

Des mees Colpis il rifless
Mi han ridott a piell e uess,
No mi chiati plui in me stess.
Dal immense uestre altezze
Pleait un voli e me bassezze,
Vevit dul de me amarezze.
Dal cur uestri refretari
Come Passar solitari,
Viv d'angoscie e al Mond contrari.
Dei scapuzz che us manifesti,
E che ai uestris piis detesti
La memorie plui no resti;
Che al splendor de uestre Essenze
Contrafatt de me insolenze
Si impietriss la me Esistenze.
Ma se il mal a l'è za fatt,
Si sorpassi il mio misfatt,
E risalti un pront riscatt.

Il mio Spirt fortificait,
Il mio cuarp alimentait
E il mio tin. beatificait:
Non tardaimi il refrigieri

Che la Parche a blanc e neri
Smire ~~~ colps di Cimiteri.
Se Vo Mari de speranze
Presentassis cheste Istanze
Varess plene perdonanze.
A Vo dunchie la raseqni,
E la Grazie uestre impegni
Par che chell co implori otegni.
Oh de Riare e Cil Regine
Cui tremand l'abiss s'inchine
Riparait e me riüine.
Pazientaimi, e jo us divai
Che il marum dei nestris Fai
E Clemenge Saas bersai.
E quant plui nus ven usade
La Deitat ven esaltade,
Benedide e ringraziade.

Par che libar dai pechiaz
E dai Debiz incontraz
Puedi gioldius fra i Bëaz
Sara simpri compatibil
Cui che a l'è di Cepp falibil
Da un altissim infalibil.
Diis di plui, che essind pietos
Devi acolzi ogni Mendos
Che a lui torne lagrimos;
E in alore il Cil duquant.
Plui che es gnoffis d'un gran sant
Sarà legri e trionfant.
E a une gnove cussì chiare
Inspiraz i jusgh de Ziare
Cu j Celesgh faran la gare.
Ah mio Dio, Paron, Signor
Creator e Redentor
Consolait il mio dolor.
Se anchie al dopli vess pechiat
Stant co soi da Crist comprat
Devi sei da Vo salvat.

E i Nemis del uestri Non
Convertiz al mio perdon
Vedares in zenoglon.
Comandaimi e us servivai
Sopuartand da jo66 nel guai
In compens di tang miei fai.
Se gradiz la Compunzion
Daimi, us prei l'assoluzion
Prin co mueri di passion.
La Salut del Penitent
2 Sei piar simpri di torment
Al Defont impenitent.
Se no j è major veitat
1 Che us iviti la Bontat
De la Muart del Ustinat:
Non dai tetros Monumenz,
Né dai Tartars delinquenz,
Ma dal pett di Nò Vivenz =

Devi laude a Vo innalzassi,
Cresci, insisti, dilatassi,
E a dispriett dei Crisgh beassi.
Nel abiss co soi chiadut
Se mi manchie il uestri ajut
Pari Mio jo soi piardut.
Uè justizie e Paas scontrat
Dolcementri si han bussat,
E il mio cur ingusiat:
Spiosand Inos cun Strumenz
Al Suprem dei plui Potenz
Alze mil ringraziamenz:
Glorie, onor, benedizion
Riverenze e adorazion
Par l'eterne durazion. Stanze 6s

Alli poveri Tribolati.

Infelici quanti siete — a Maria ricorete
Più potente in Ciel non v'ha — Per aver da Dio pietà

Nadal Pizzul del 1869

Biell Bambin fì di Marie
Assistut da chell Vechiutt
Da Nò Puars par cortesie
Acetait chest regalutt.
Us a 'l din cun confidenze
Compagnat dal nestri cur,
Benedilu par clemenze
Come fì d'un amor pur.
Benedete che Marute
Che us ha fatt e che us nudriss,
Chell Vechiutt cun che zoppute
Che dì e quott us custodiss.
Criche l'albe.. il Mont nus clame..
Ah bussinsi Amor divin,
Di viviodius ognun brame,
Ma fratant us saludin,

Nadal grand scomenzat dal 66 e finit dal 69

Oh ce Ciell lusor di Lune,
Oh ce colm di Paradiis,
Oh ce gnott in pompie brune
Che innamore Uuarz e Viis.
Plui no cruste la zilugne
Sott il zocul Montanar,
Colo quachio se la sbrugne
Cu j soflezz sott il tabar.
Flum e mar in gran bonace,
Saltin Piovis, Stai, Boschezz,
Sbalì Nev, brusate e glace,
Balin Stelis cu j Planezz.
Pes sfrissuris des Montagnis
Ad inspissul pluv la mil,
E ju Praos e lis Campagnis
Vierdin l'epoche d'Avril.

De domestiche fontane
Unic d' Esemon ritratt
Mai corote da montane
Scorin ju rujurs di latt.
Van j Uciei di pal in frasche
Benedint la Mieffe gnott,
E sfidand ogni corasche
Formin legris in complott.
Pes lavinis si tombolin
Pardos, Tigris e Leons,
E pes stronchis si cocolin
Lovs, Panteris cu j chiastrons.
Mil odovs par l' atmosfere
Spandin libars zefiruzz;
Sude balsim la riviere,
E il serpint matee cu j fruzz.

Cuei e Monz umiliädis
Dal lor trono van in band,
E lis Vals da Dio innalzadis
Chiapin sceptro di comand.
Sott un nembo di rosade
Sprontin flovs, si svee l'Arment;
Ah che cheste stragiavade
Presagiss qualchi Portent.
Dute in estasi Nature,
L'Orizont in Bacanal,
Ogni Clime in gran muntare,
Plen di gaudio ogni Mortal:
Hao di sta mo sa lis sprimis?
Mi sbisie un no sai ce!
Su Compagns par chees Colinis
A smoiarzi ce che a l'è.

Daress fuue al chiar d'Elie
Par dà sfogo al mio stupor
Inspirat dal alegrie
Che partiss da chell splendor.
Mentri stoi cussì in decise
Pinsiros, dur dur e mutt,
Sfolgorand al improvise
Nus compar un Agnelutt:
Su lis alis d'une durore,
Blanc e voss e rizzolin,
D'une ciere che innamore,
D'un esprimisi divin.
Alto là, nus diis, fermaisi?
Faimi orele, su dabraas?
Son bussadis; Consolaisi!
Ue' justizie cu la Paas.

Uhuu! Parchest e Caratavin
Astis, spadis cu j' falzezz,
E ju Nembos rispetavin
j racolz dei Tuarezz!
Ben parchest il gnuu Soreli
Cun sorprese de Stagion
Al lusive come un spieli
E al schialdave ogni chiantòn!
Zitt! j'è cheste la zornade
Di riscatt e di salut
Dai Vegenz tant suspirade
Pa 'l Messie promitut.
Lis setante setemanis
Profetadis da Denel,
Lis figuris plui arcanis,
Mane, Tan, Agnell e vel:

Coronade la Promesse
Del Eterno in ansietat,
La lidriis sante di jesse
finalmentri ha zermogliat.
Là che luus che gnove Stele,
che al da su chell gral tenor
Da une pure Verginele
L'è nassut il Redentor.
Pari, Zudiz, Re de Glorie,
L'amirabil, l'immortal,
Dio de Uere, Paas, Vitorie
Vite, vie, Pan vital.
Chell Soreli di justizie
Lum di Lum a Lum in sen
Clav d'Amor, claut de malizie
Chiatares su un pugn di fen.

Fra Ladrons fremind Perfidie
Un dì in Croos al regnarà,
Frionfator de stigie invidie,
E de Muart che stupirà.
Che Incarnade e Dee sapienze
Che a Mosè detà la Lezz
Alzarà l'Umane essenze
Sore i Spiriz plui perfezz-
Vait di trinche a saludale,
A oferj ju uestris curs,
A zurà di simpri amale
Par quistassi i Bens futurs-
Là Chiantait, sunait, fait gionde,
No j'è Gnott uè di durmì;
E cun Sestris, come fionde
Batind l'ale nus sparì-

Animaz dal ambasciade,
Par fa visite al Bambin
Sin mituz dug in parade
Cun dai Siops di Contadin.
Nuje diis del Uditori
Di curios in plui bon stat
Che a sintinur a discori
Miei di Nô si han dipuartat.
Come Cerv al aghe vive
ju precipite dal Crett,
Cussì a sbalz di rive in rive
Sin plombaz ta 'l so Distrett.
A une Grote dispusside (1)
Fuur di Betlem vicinaz
Nus sorprend une disfide
Gloriose di Bëaz.

Ma fra No? stupiz, disevin,
Come mai l' Onipotent?
Come mai o vipetevin
S'un Cabot cussì indecent?
Mentri Fede nus guidave,
Nus spinzeve il prass Amor,
E la ment fantasticave
Sin vivar Dug t'un sudor.
Agnui, chianz e sinfoniis
Nus han fatt tal impression
Che crodinsi in Paradiis
Sin butar in zenoglon.
Po cucand di sfese in sfese
Dio fatt Om Re d'Israell
Vin vidut cun gran sorprese
Fra lu Bo e l' Asenell,

Coviglit te Maugiadorie
Si schialdave cul lor flat,
E siben che al jere in glorie
Nus faseve anchie pietat.
E'un stal pleti par spacassassi,
Ne' plui critiche stagion,
Senze un sbrendul di platassi,
No hal di fa mo compassion?
No' pe embraz cun confidenze
Fra il rumor di Chianz e sons
Dopo fate riverenze
Vin ofrit il cur e i dons.:
Valadi doos colombutis,
Spongie, latt, vin, pan e mil
Un Agnell, des poleggutis,
Gruessam, pomis, nus e fil.

Cui proja tre tortorelis
Bleons, fassis, lens, panzigs,
Cui Cauvesg, Lieurs, speronelis
Amorins, rosars e Zizz.
Agradit la nestre afiarte
Sant la Mari che il Vechiutt
Nus han dat cun man aviarte
Che Gussin chell Bambinutt.
Ah pratant che la Gussavin
Lui faseve a chiar! a chiar!
E ju Agnui registravin
Ches chiaveggis senze par.
No podevin mai zaziassi
Di Gussalu chell Ninin,
E tant manciul distacassi
Da chell unic Amorin.

Dominanz sbassait lis ceis
E adorait l' Onipotent.
Idolatris, Dios e Deis
Subissaisi di spavent!
Stuzigaz da une ligrie
Che vivent non po spiegà
Fra che sante Gerarchie
Sin mitus cussì a chiantà:
Bon Gesù, divin Maestri
Re del Cil e di Duquant,
Sacerdott, Redentor nestri
Dio cu'l Pari e Spirtusant:
Non sdegnait chestis primiziis
Del cur nestri umiliat,
Fainus degns de lis deliziis
Che lassù ves preparat.

Font d' amor e di clemenze
In ce Mond sino vivaz!
Se cun lui no vees pazienze
Sin dabon dug ruïnaz.
No j è Fede, e il Sacerdoz
L' è distratt e malvidut,
Giold ta j Vizis e ta l' ozi
Font Vechiae che Zoventut.
Benedilu, illuminailu
Che di cuv dami perdon,
Po di strade rinovailu
Cu une plene redenzion.
Benedete che gran Mari
Che us ha fatt e che us nudriss,
Chell Vechiutt che come Pari
Plen di zelo us custodiss.

Biell vede Pasqual, Tobie
Zuan Eleazar, Stiefin, Tin
Denel jacun, Pauli Habie
Dug in vore pa'l Bambin.
Cui sunave la Trombete,
Totorosse, flaut, liron,
Cui zampogne, cui spinete,
Cimbli, cuar o canachion.
Impensaz de Pastorele,
jo cun altris Lovenezz
Senze Mestri di Capele
Secondavin chei motezz.
Plui stramboss, puarins, fasevin
Da quovanz come che sin,
E plui miei se la gioldevin
Zeff, Marie e il Pitinin.

Colpiz i Agnuli e viveffe
Semplizute dei Pastors
Cun Celeste lor Destreffe
Replicavin chei tenors.
La sublime lor maniere
Di tratà il plui Cass sogett
Varess fatt restà di piere
Fin Orfeo cu'l arpe al pett.
Sostin lor e a dopli coro
Tornìn nò a da une man,
E alternand la gionde e il sovo
O vin fatt vignì doman.
Sul cricà del Albe gnove
Vin chiolett da lor comiat,
Po inquisiz zustand a prove
Biell vaint vin saludat.

Ah! nel alt di distacassi
Da chell centro di contenz
Vin dovut propri sfuarzassi
Par da luuc ai Concorenz.
Sin po laaz pe nestre strade,
Ma chialand simpri indaur.
Sun Amor di tal puartade
Cui non haal di lassà il cur?
Distudat il fuuc de uere,
I Sovrans pacificaz
Florirà ste Primevere
Un gnuv Regno di Beäz.
Ress e Popui tanche fradis
Saran vitime d'amor,
E virtut scossand lis fadis
Fin ai Uarbs farà lusor.

Religion purificade
Dug i Culz t'un sol Ovil
Da un Pastor amministrade
Guidarà de Riave al Cil.
Fame spandí la Novele
Nei plui reprobos Pajs,
E ogni Lenghe in so fevele
La communichi ai siei Fjs.
Ogni Scribè fra Vignetis
La centuplichi in libvess
Comentand dug i Profetis
In milante Diäless.
Le memorie si sprofondi
De futuve Societat,
E puvissime vimbombí
De alte e basse Eternitat.

Su sfoghinsi? Oplin lalele,
Oplalele, Oplalalá.
Ah Benmio! Lalin Lalele,
Bambinutt.. Falin Lulà.
Trunn tun tunn! Su Rocc, su Zuan!
Gudugudu.. Zin, zen, zon,
Cinn! Cinn! Suisss! Zuziguzan!
Crara, crara, Din! Den! Don!

Nota quest ultima non è che per esprimer il suono di parte degli Stromenti Pastorali.

I Dispusside cioè di spuzz ossei in bande, spartãdes

Il Canto storico ascende a stanze 70. Le cantabili celesti a sole 23, che in fatto di stampa si imprimeranno in carattere più grosso delle altre.

Osservazion

I Cantors des 23 stroffis celestis ringrazia-
ran i lor Benefators cun chestis 4 ultimis.

Ringraziament.

Grazis tant de soferenze,
Del Con cur, dei nestris siops,
Ogni Grazie Provedenze
Plovi spess su i nestris cops.

Cheste Chiase ne pleneze
Di sostanzis e salut
Passi legre pe savieze
De Vechiae ne Zoventut.

Nel so Regno di Delizie
Dio us rindi il cent par un
A dispiett del Avarizie
Che no jude mai nissun.

Des disgrazjs la bufere
Stei da Vo simpri lontan,
Parons nestris.. buine sere
A riviodisi un altr' an.

Il presente Canto fu ultimato li 13 Agosto 1869
nel Palazzo agricola sulla Riva del Giardino
ed è il più perfezionato.

Il Caos

Aghe, fuuc, luus cil tiare e abiss confus
Ecco il Caos da cui Dio il dutt produs.
Quant plui lu spieghi e manco i chiati il drett
Che nome al Creator l'è clar e nett;
E la Sapienze umane j è imbecil
Se crod cu 'l so intelett di chiatai il fil.
Ma se non po spiega nanchie il Crëat
A contrastà cun jé si piard il flat.

A San Gaetan

Vo che seer San Gaetan
Sorestant de Provedenze
Dispensaimi un poc di Pan
Che non mueri d'astinenze
Stant che jo no soi usat
A ciri la caritat.
Nel mio implant no 'l è nissun
Che al patissi tant dizun,
Cun dutt chest, par non muri
O m' indebiti ogni dì.
Vo saves ce robe che hai,
E cetangh che mi han tradit,
Che parami plui no sai
Sott chest Cil invijerit
E pes gravis circostanzis
Che han robat fin lis speranzis.

Se a l'ha Dio dispost cussì
Par provà la me pazienze
Vo preäilu gnott e dì
Cun amor e confidenze
Che mi grazj un pront ajut
Par non viodimi piardut.
Travanat settantebre,
Da duquang in abandon,
Cu la robe simpri in me,
Sutt, di debil complession
Pensait Vo? L'istess languor
Al domande un Protetor.
Ah! he chei che mi sostentin
Ognitant a si lementin,
jo ju boni; Ma.. Ma.. Ma..
Son mo stufs di tant spietà.
Ul il fitt il Cont Paron

Pazientat da un piessonon,
E a dì il ver a'l ha reson,
Ma quand propri che no'n d'hai
Compassioni il mio travai.
No domandi onors, vihieppis,
Glorie, pompe 'dignitar,
Ma di vivi; lis grandeppis
Son pesanz superfluitar.
Vevit dunchie compassion
De me triste situazion
Senze beez e senze afars
Cu la Lune par traviars.
Se mi pese Kolouratt
Ciamberlan e General
Che in tre voltis cun Contratt
Mi ha cutuardis mil robat
Nel moment il plui fatal
Po d'un ton si ha sool copiat:

Tant plui devin travajami
Dos potenz Ereditaz
Che Dovevin solevami
Nes presinz necessitaz
Se il Destin di Gnan par Gnan
No lu vess sedott l' ingian.
Quand che un Puar infeliss
Pes vicendis al patiss
Come un Reo di mil delizz
L' è chialat di brutt fizz fizz.
Svergonzait i miei Nemiis
Che butat mi han sott i piis
E fait viodi a lor dispiett
Che cui cu è da Vo protett
No 'l periss, e dal Signor
Al oten ogni favor.
Se vivind sees stat ladin
Tant cu 'l Perfid che meschin

Vo cumò fra i Glorios
Doves sei plui generos,
Procuranus ogni ben
Spirtual e temporal
Impegnand il Somo Ben
A salvanus d'ogni mal.
Ner angustiis del Convent
No us parevial ben ummont
A ricevi dal Credent
L'ocorint sun ogni pont
Par podè tirà indenant?
Fainus dunchie Vo altretant.

Definizion de Blesteme

La Blesteme j è un impeto esecrat
Che al sgorghe puur da Stupid in furor.
Opind Dio, j amiis, la Societat
E infamansi riten di fassi onor.

A Mavie Santissime

Se il Cil onor e laude
Regine, a Vo tribute,
Parcé no restie mute
Lenghe che us maledis?
Ah Mari! Se pietose
Cun Nô seer simpri stade,
Degnaile d'une ochiade
E alore us benedis.

Altre

Ah Mari me cialaimi
Come soi, puar, ridott!
Par grazie us prei judaimi
Se no periss dibott;
La uestre intercejion
j è fie de Redenjion,
E chell che domandais
Vèes pront e a dispensais.

A San Vicenz Ferari

Taumaturgo San Vicenz
Protetor dei Delinquenz,
Viars i Puars caritatevul;
Ecco ai piis un gran Colpevul
Infeliss e disgrasiat
Dai afars abandonat
Plen di Debiz e languors
Minaciat dai Creditors.
Par non viodimi a desisti
Preait Dio che mi assisti,
Fait che o torni a respirà
E che o puedi dug pajá,
Mi perdoni i miei pechiaz
Po mi loghi fra i Beaz;
Che us sarai devott e grat
Dutt il cors de Eternitat.

Ai Devozz di Marie SSme

Cognossude l'innocenze
Di Zeff cast un Faràon
a j ha dal la preminenze
Del so Regno da Paron.
jere Lui ke al dispensave
Ogni Grazie, ogni favor,
E il Sovran al aprovave
Come a just dispensator.
Cussì in Cil la Tesoriere
j è Marie d'ogni ben
E in virtut de la Preere
Dug acolz, protez, soven.
Ricovìn dunchie a che Mari,
Che com' Ester di lassù
Dutt oten dal Divin Parí
Par socorinus cajù.

Se mai tarde ad esaudinus
La potent so intercession
Non lu faas par avilinus,
Ma provà la devozion -
Land cun dute confidenze
Ai siei piis, o vedarìn
Coronade la pazienze
Dai favors che domandin -
Co son justis lis domandis
Compagnadis da un cur nett
Che sein pizzulis o grandis
Sin sigurs d'un bon efiett.
Ma il Bravaff che par disgrazie
La blesteme a plui podè
To zurà di non ve grazie,
Che par Lui Marie no jè,

A la Mari di Dio

Quando sento intiere Squadre
  Il tuo Nome bestemmiar
  Il mio cuore Cara Madre
  Le vorrebbe sterminar-
Quelle lingue si esecrate
  Che saliro a tanto ardir
  Sieno tronche, calpestate
  Preda eterna dei martir.

Altre

Benedizion e laude
  A te del Cil Regine
  Cui tiare e abisi s'inchine
  Ceaz al to splendor.
Ti prei Mari pietose
  Che sei che ti blestemin
  Prest si pentissin, zemin,
  E ardin par te d'amor.

Altre

Maledetto chi Maria
Maledice da empio figlio
E nel Tartaro pur sia
Condannato a eterno Esiglio,
Che per quanto si tormenti
Avrà pene incompetenti.

Altre

Vergin figlia Sposa e Madre
Dolce asilo de Perduti,
Quelle luci tue leggiadre
Vogli a noi Dolenti e muti,
Per quel guardo di pietà
Salva pia l'Umanità.

Sentenza

Sarà sempre un infelice
Senza Madre o Protetrice
Chi Maria Maledice.

A Sant joseff

O Spoos vergin di Marie
E Custode di Gesù
Assisteimi al agunie
Quintri i spiarz di Beelzebu.
La me Anime rasegni
A la uestre protezion
Par che salde si mantegni
Ne la sante Religion.
O gran Sant! in vo confidi,
In Marie e in dell Bambin
Che mi diale e al par che al vidi,
E in cui speri un otim fin.
Otignude la vitorie
In dell pass pericolos
Compagnaimi ne la Glorie
Dei Elegt seguazz de cros.

Al Blestemador

Puar dell che Dio e Marie
Blesteme gnott e dì!
Ahi! che la pin dei Empiös
Mi faas innoridì.

Alla Vergine

Madre nostra, e Madre ancova
Dell'Eterno e somma amior,
Quel tuo guardo che innamora
Vogli mite ai Peccator,
E se pur pietà non senti
Ci abbandona; siam contenti.

Sentenze

Che al stei a Rome il Pape nus sta ben
Parcé che i plovin beez par ogni band,
E cun chei la so Glesie si manten
Cu'l decoro che il Cult divin domande.

A Sant Antoni di Padue

Sant Antoni Benedett
Vo che sees miracolos,
In chest timp di brutt aspiett
Faisi viodi valoros
Sterminand i Vanzelisch
Che predichin da sofisch
Quintri i Paris e Vanzei
Mastand Puemmis, Fruss e Viei
O paraju fuur dai piis
Come Adam dal Paradiis.
Ma sicome l' Avarizie
Congiurat cu la malizie
Mi han robat fin lis speranzis
Di fa front es circostanzis
Che mi fasin patì fan,
Daimi un pooc del vestrí Pan.

Su la moderne reprobe Mission

Van predichiand Gavos Evanzelistis (1)
Iconoclastics, Ateos, proi di bon
Svisand il Sant Vanzeli da Sofistis,
E in odio a la divine Religion
Blestemanò Agnui, Sanz, Crist e Papistis
Sacrament, Gerarchjs, Cult, devozion
Privs d'un principjo o miezz d'un fin ribell
Teste de Societat, d'un Dio crivell.
Come Paron ativ che il just scandae
Su la scossion del filt prepare il drazz,
Disparsele il Forment de bule e vrae
Inchiaste il bon, del rest al faas strapuzz;
Cussì Dio servinsi di che Nae
Separe il just dal Empio e mett in viazz
Chell par che i chianti in Cil lis soos Iliadis,
E chest al fruci d'Infiar par mil Miriadis.

A Chesgh Infams la Fan i cor daur,
La Supiarbie, ignoranze, oscenitat,
Chei che a nissune Legg han dat il cur,
I Adons di licenziose Libertat,
Cun reneag Dotors che son al scur
De Comunion dei Sang, de Eternitat,
Meracui, Codiz sacros, Profezii's,
Del Purgatori, Infiar e Paradiis.
Par viodi i nestris Sacerdogg distrugg
D'abuus ju acusin e brutai deligg,
Ul un Perit in aut dei plui acugg
Par stimà ju lor fagg e ju lôr scritt,
Se mai fra tang l'è qualchi matarugg
Che al vevi sciantinat sui Sang Devigg
Parcè alterà tang Agnui Tutelars
Che son staz e che son vers Esemplars?

Sin staz da Genitors Predis e Fraris
Istruiz fin da Fruss ne Religion
Tratannus da Maestris e da Paris
Par inspiranus buine educazion;
Cumò par ciarz diabolics Temeraris
Varessin di butaju t'un chianton?
Che disin, fasin, vadin o che restin
I vers Cristians ju schiampin o calpestin.
Quand che culì in Crist dug confidavin
Regnave l'abondanze e l'alegrie,
Concordie e Paas da surs a si tratavin
No vevin straordenarie malatie,
I scrins privaz par dutt si sbultricavin;
Justizie, buinefede simpatie;
~~Fortunave il Comercio, l'Art e Scienze~~
Decoro, Religion, virtut, , Prudenze.
Fortunave il Comerio, l'Art e Scienze.

Dulà che il Cristianesim pie vigor
E si visete il Pape e i Religios
Si trafic al sflorize e il mutuo amor
Cress la scuviarte di metai prezios,
Si giold la vere Paas e il Con umor,
Salut, Condanze, Genios valoros,
Si viv cu'l chiaf ta'l sacc come al Kilì,
Ah cui cu stà cun Dio mai po però.

Ch'ell Dio che non cognossin maledissin
cu j Sanz, Agnui, Madone, Sacrament,
j sacros Codiz vieris abrutissin
Fasin su d'afamaz piassuz Client,
Che nes solennitaz a si mischiyin
Par devidi il ver Cult da imperbinenz
E la Lezz anchimò no ju saete?
L'ul dì che il Cil di lor farà vendete.

ju Diis dei Empios prest saran scurtaz
Dal idre dei rimuarz ch'ur slambre il cuv,
Fremind di bile quintri ju Beaz
Ke han patit par quistarsi un ben futur
Blestemand da Lucifars disperaz
Crodaran di da sfogo al lor ancur,
Ma stuff idio fulminand de cee
Di lor co j par e plas si disgredee.
Ma bon par Nô ke alva svanind l'invriant
De lor Mission come un Solar ecliss,
E ke pruv d'interess il plui Birbant
Al son dei lor erors innoridiss
E Cristian al ul sei come par vant
Di apartigni ai Seguazz del Crocefiss
Suditansi a la Glesie universal
E vispetand l'autoritat Papal.

Che si vitirin dunchie pa'l lor miei
Prime che ur plombi a duess un publi spratt
Si' viquardin de Covie dei lor Viei
Protestanz acaniz di prin estratt
Che han dovut zedi e Candona i Fedei
Nei lor principis cu'l lor cult intatt.
Ma s'anchia han d'altris Regnos fatt Cotin
Del Venit podaran netà il Cochin.

Quand che Vitovio vegnarà assolut
Protezarà di Cvist la Religion
Segnade al prin Articul del Statut
Com' i dul del so Cvono e de Nassion
Sterminand i Bastards da visolut
E dand ei Vessassions sodisfazion.
Il Secul d'aur par Lui tornarà in floride
Come ai timps, second me, di Dioscoride.

Ma intant no van chesgh prodigs Zelators
Da puars pazienz a convertì Nassions
O riclamà a Virtut i Pechiators
Come ajuestui fra Tigris e Leons,
Ma in Lupanars cun ajar d'Impostors
A spalis de lor Leghe e Licaöns
Nemiis di Crist, dei Sanz, Predis e Fraris
Del Avono e bon costum Genios contraris.
I Predis son staz, son, e si saran,
I Fravis uè part son, part plui no son,
Ma se no son in brev e tornaran,
Sott il Soveli ha ditt un Salomon
No l'è nuje da gnuv, e i Cuis lu san,
Dunchie divin noaltris cun veson,
Se chell cu è stat al devi anchie tornà,
Taut miei si devi il nestri conservà.

NI Gavos dal Padre Gavazzi.

Quintri la Vessassion de Gnott

15 Marz 1867

L'Arcivesciul l'Oremus no l'ha ditt
Parce che mo no'l jere persuadut;
E non jsal paron del so prescritt
Come ogn'altri del so pensà assolut?
E parchell agravalu di delitt,
E fai cheer Vessazions che us ha parut?
Cussì si pae un cur senze finzion?
Oh Mond amant de Mostre adulazion!

Sentenza

Quando un Amico non ti dà il buon giorno
Conchiudi che ha la Luna o il capo storno.

Altra

Quallora ti fa i corni la Fortuna
Ti fuggon l'Amicizie ad una ad una
E la Sapienza sosta, langue e imbruna.

Su la general ridude al Blebisitt
Pa l'incamerament dei Bens Ecclesiastics

Sunett.

I Bens eclesiastics son glutiz,
Muinjs e fraris son za paraz fur,
Ridit se podes ridi, scimuniz,
Che il Regno no ha giavat un ragn dal mur.
Cun chest seso, bruzz Mostros inrichiz?
Vedeso di lavors qualchi scalfur?
Miserie in band? I Puärs covigliz?
La Mercature in voghe? Un Ben futur?
Crodeviso cu'l fassi Protestanz
Di vigni come i Ors imboconaz,
E di muri glorios e trionfanz?
La finires invece disperaz,
Vitime dei tormenz, e fra Birbanz
Saves dal Diaul istess abominaz.

Sul maltratament dei Predis

Sunett.

Maladezz chei Cristians cheipropris Predis
Maledissin par dassi une importanze
Se us hanes fattalfin, e cun ce fedis
Podeso sansionà tante baldanze?
Precipità ju oressis des lor Sedis,
Des Glesjs e funzions bandì l'usanze,
Procrea Protestanz; e a Erez e Eredis
Lassai la Dote d'ogni scostumanze?
Us pesie fuars di Crist la Dissipline?
L'educazion? La vite temperade?
O dei fai comituz la Midisine?
Ma non prevalerà la baronade..
La Lezz del Redentor e j è divine
Che cu'l eternitat varà durade.

Il presint Opuscul l'è finit i 15 Avost 1869

25
MS fp 355

S. Luigi

Preere ~

A San Luigi Gonzaghe
Di Toni Broili Antiquari d'agn 73 ½
Dal Palazz Gricul rive del Tardin

//

O Puritat Angeliche!
Di Dio voli drett,
Luigi onor dei Princips
Mai vint da uman rispiett:
Sprezzade la Corone,
Del Mond indisprezit,
D'ogni Virtut esempli
E ai Fiis d'Ignazi unit:
Dei Vergins vive Stele,
Flor d'innocenze intatt,
Agnut in chiar castissim,
De Caritat ritratt:

Da neo di Colpe libar,
Modell dei Penitenz,
Martir di Desideri,
Eroe nei Durs cimenz:
Par Sett to amor di Prossim
In tiare esercitat
Viars Puars, Malap, Colpevui
E Merit aquistat:
Dal immortal to Glorie
Protez la Zoventut
E ai Straviaz implore
Grazie, Perdon, Salut.
Sui spurios Vanzelisti
Che fasin tant rumor
Plombi il to Zelo e schiaziju
Dizuns a Chiase lor.

Lis Profezjs son flabis?
i Condolirs profans?
La Biblie un bosc d'equivocos?
E i Simbui Zarlatans?
i Libris de Sapienze,
Dei Macabeos, Baruce,
Tobie, Giudite e simii
Estros, furors di Cuc?
Di jo66, Mosè la Storie
Un Oriossul? un Romanz?
Trucs, furbarie di Fraris
Visions, Meraui, Sanz?
Lichezz lis Indulgenzis
Preeris, Devozions?
Reliquiis, Crisgh, Immaginis
Fatals superstizions?

Prolifiche Marie,
Zeff l' idul del so jett,
Brav Om Gesù e po baste,
L' Eucaristie pran sclett?
Ripugnial fuars che un Dio
Vulcan d' amor e amant
A pro des soos Creaturis
Sfoghi il so affiett plui sant?
Par riscatà une Piove
Il suiscevat Pastor
No rischial fin la vite?
No afrontial ogni ovrov?
Il Uelisant, Batisim,
Confermazion un luss?
Ordin e Matrimoni
Pastorie di Catuss?

La Confession politiche
Spie dei pensamenz,
i Voz lazz voloutaris
Di Clericai striamenz?
Lis Glesjs son Buteghis
Di lucro e falsetaz,
L' ascetic idolatre,
E i Predis scelerat?
Birbos, Ozios i Fraris,
j Peregrins Corsars,
E vilime lis Muiniis
Di Rics Paringh avars?
Flagell d' Italie il Papic,
Infam il so Senat,
Vescui e Patriarchis
Sansuis de umanitat?

Spauraʒʒ i lor Anatemis,
Sostà dai Sacramenʒ,
Pinsirs, Peraulis, Operis
Teatro di Vivenʒ?
Int rischialdade i Martirs
In odio es Patrjs Leʒʒ,
Brigaʒ i Solitaris
Romiʒʒ e anacoreʒʒ?
Purghe, Chiastic e Premi
Creaʒion, Ressureʒion,
Dio, Agnui, Provedenʒe
Delirs di opinion?
Non si visais dei Agnui
Plui voltis comparuʒ,
E a Abram, Elie, Giacobe
Lott, Crist, Marie panduʒ?

D'un Orifiell, Anaelle,
Rafaell, Zacariell,
Michel, Gabriell, Samaelle
Princips d'immens Drapell?
Se fin Marz Idolatris
Siniiotavin No?
Sott non di Spetros, Genios,
Cui stupiz plui di Vo?
L'universal Diluvi,
Sodome e Troje in fun
La Mane, Lazar, Gerico
L'eccliss di Crist un siun?
Tu smache l'impusture
Di chei Sofisgh balsans
Che svisin il Vanzeli
Par trapolà Babans!

Han l'ardiment dei Mostros
Di dá l'assalt a chiocs,
a Dissolucs e Femminis,
Puars, Avars, Patriocs;
E dispensand monedis
Riraju al lor partit,
Par cui pacifics Agnui
Cu'j Diaui son simpri in lit.
La Religion di Dote
Spose la santitat
Come une Mantignude
Sclave d'un Maridat.
Se par Curì Proseliz.
Sacrifichin milions,
à daur l'indult de spade
Faressin di Nerons.

Epicuree Genie
Del Antecrist Bravazz
Che fais Conciliabui
Nei Lupanars da Giazz:
No us bae che fece evoliche
Di Stoics e Malvivenz
Adulators in Plastiche
Dei uestris strambs Comenz.
Lucifar cu j siei Bulos,
Acabo, Baldassar,
Giulian, Volter Etcetere
No sones Volps d'Infiar?
Dires, Calvin? Lutero?
Ce glorie? Biduins!
Se han vint cu'l sang vii Popui..
Vantaiso chei sassins?

Sun t'une Reule immobil
Da Om Diö Onnipotent
La Glesie j è plantade
A prove d'ogni Event:
E Nô dai siei Ministros
Sant ben sin istruiz
Che sfidin Diaui a iludinus
Proteos imbestializ!
Ce miei d'un Atanasi,
Grisostomo, Augustin,
Bernard, jaroni ed altris
Dotors de venerin?
Oressiso ecclissanus
Lis santis Veritaz
Da lor interpretadis
Par fauls la Cort! Staffaz!

Ma se anchie qualchi Frari
Si ha fatt nestri Fiozz,
O Vescul, discul Predi,
Ce fà d' Iscariozz?
Di Vite un lamp, un atomo,
Po adio! Richiezze e Onors;
Polsin, si svein, ressussitin
Tant jusgh che Pecchiators.
Matricolaz des operis,
Da doi judizis strenz.
Cui svole su a la Glorie,
Cui plombe ju ai tormenz.
Vo Iconoclastis Ateos
E Societat fatai
Nemiis di Dio, del Trono
Sees Lovs rapazz venai.

Sylonfe d'eucesi l'Audacie,
Dat l'eternal Editt,
Angosciera nel Erebo
Sott il Celest Proscritt.
Vigi.. Di me riquarditi
Strent, nud, fra vite e muart,
Ah pree la Provedenze
A dami un pront confuart.
Uarfin dei meei sperangis,
Tradit nei miei afars
Passi di e gnott in lagrimis
Fra Debiz, Stenz, Rimuars.
Ce val ve Quadris Classics
Par Glesis, Conz, Sourans,
Tang altris di Comercio
Modernos e Vedrans?

Mobilòis, bronz, teraglis,
Linz, canochiai, intais,
Stampis, libris, Porfids, Statuis
Scherz, armis, stucs e mais?
Lujavi in Numismatiche,
Merlot, Arazz, Rojei,
Fotografiis e plastichis,
Stampis, ricams sesei;
Ma preputenz vicendis,
Colpit lis bielis Arz
Blumfile! ju Antiquaris
Dal brio su'l stran a quarz!
Chest mar di robe, Luigi,
Che duar su juns culì,
Dimi' se Dio me ha dade
Par vivi o par muvi?

Pa 'l Agnul so Custode

Cui in Societat floriss,
E cui pa 'l Mecenate
Risplend sul propri ecliss:
Ma jo tes mees Disgrazjs
Non hai in dest Mond nissun
Consolator; Restifichi
L' adebitat Dizun.
La Muse me Furlane
Tentave un colp di Stat..
L' Invidie.. Ah Strie! L' Invidie..
Puar Roni disgraziat!
Tente che Dio mi liberi
Des mees necessitaz,
Opur mi chioli e passi
E requie dei Beäz..

Fai part e Clementissime
Che press Idio dutt po,
E la me Sorte barbare
Larà par il fatt so.
Di plui ti racomandi
I miei Benefators,
Chei che mi compatissin,
E i tre miei Creditors.
Chei jusgh che Ingratitudine
Oprim, e quai Levros
Butaz di bande zemin,
Socoriju pietos.
Abass chell Crist, Ipocritis!
Non profanailu plui;
Murind regnand sul Golgote
L'Abiss sconfitt l'ha Lui.

Qual Sillo fra Boraschis,
Nel plui crudel atacc
No' Ereez de Croos, dei Martirs
Par Te i darin il smacc.
Chei Rosys che ju galezin
E tegnin su in picott,
Nel estermini prossim
Sein prins ta 'l furigott.
Osserve i Santuaris
Afliss, soi, muzz e cross,
Sbasit il Sacerdozi,
E in gionde Arpjs Galioss.
Orchestris, chianz, spetacui
Dutt l'an Teatros, Bai,
Miserie, luss e crapulis,
Viljs, Dizuns di quai!

La Societat tribule,
Sgride Vendete al Cil,
E i Tutelars de uischie,
Passin a un gruess stafil.
Viod in ce stat la Glesie
Che si presente al Bon,
Come i Cristians Apostatin
Di Dio brutand il Non Par là daur Pluton
Dei Frugg la sfrontatesse,
I vanz Saltemartins,
L' educazion scolastiche,
I orrors dei Libertins.
Negozis e Buteghis
Nes Fiestis e Perdons
In convulsion continue
a spalis des Funzions.

Ereticals Blestemis
Sturnissin Mont e Plan,
Triönfin dug i Vizis,
E a un fren qual Lezz mett man?
La Libertat corote
D'Ardiz da su un scalfur,
Al rugne il Cil, al fulmine,
E cui mai torne al cur?
Chell clapadà Madonis,
Incenerì Crisgh, Croos,
Procezions piis deridi,
Ferì plui Religioos:
Cori al Botin di Rome
Da Tigris in furor,
Perseguità Arcivescui
Fiscand la Sede lor

Corompi incauz e Vergiuis
Oponisi a Virtut,
E il flor des santis Massimis
Sorale in Prostitut:
Qual Calamite Angeliche
Di Compliz fatt bersai,
Il vidi lor Sardonic
Distilarà in travai.
Ecco fra i nui l'Eterno
Cu'l ive su'l fugon
Maimè ce strage d'Empios
L'impeto d'un Siòn!
Sbalit nassind, un Iride
Presente l'Arc di Paar,
Corin tremanz al Tempio
I preservaz dal Caas.

Eu acolz i voz des Verginis
Dei Genitors e Viei
Dei Uarfins, ~~Bong~~ Maris e Veduis,
Dei Pechiators fedei;
E fatt di lor sostegno
In chesgh momens fatai
D'afans, di miscredenze,
Di Ueris, Fan e Mai:
Insist che il Regno italic
Sei un cu j siei Confins,
E benedett da Dio
Fra dug sei il Prin dai Prins.
Che ju stranirs adorin
Chest Europeo Zardin
Teatro di prodezzis
E Tempio del Destin.

Che Emanuell Vitorio
Poi fiis ei il Ceyp daurman
Regnin par cent Miriadis
Sanbrii del Cult Cristian -
Che dug i siei Ministros
Sein jusgh, ativs, sapienz,
Eroiche la Milizie,
E i Sudiz ubidienz:
Che ogni Vitorie Patrie
Al Dio de lis Virtuz
Si sacri e si ringrazj
Dei siei potenz ajuz:
Che chestis Vals redentis
Rispetin i Nemiis,
E un sol pinsir, un anime
Inflami chesgh Pajs.

Che in Vatican il Pape
Direzi il spirtual
A nestri onor e glorie
E ben universal.
Pleus cun Plevans in ruse,
Predis e Religios
In simpatie fraterne
Sein de Virtut golos.
Pree che i Costums si emendin,
E giubili l'inzen,
Che l'Art, Saviele e Grafi
Felizz nus fasi a plen.
Che a onor di Crist si sfanti
Di Rome la Question,
Che il sang des nestris Vitimis
Dei paas a ogni Nassion.

Salvs dai sconciarz Politics
E de incredulitat
Conduus i suplichevui
E beade Eternitat.
Dei tiei Devozz, Gonzaghe
L'è chest il vot comun;
No che costant preere
Ha mai fraudat nissun.
Glorie e onor e Friade sante
Pari e Fì e Spirtusant
Un Dio sol Zudiz e Pari
Creator e Dominant.
Par proprie devozion dutis lis Strofis --- 90
Pa 'l Regno Italic lis rossis e turchinis -- 36
Pe Glesie App.e Rom.e lis rossis solamentri 15

Traduzion del Paternoster

Pari nestri del Cil abitator
Sei simpri il uestri Non santificat,
Pvest vegni il uestri Regno dutt amor
E sei fate la uestre volontat
Come in Cil cussi in Tiare dulintor;
Dainus uè il nestri pan, sei perdonat
A Nò, come Nò aj altris dugi jai,
E salvs des tentazions bandit i mai.

Variant.

Pari nestri che in Cil ves residenze
Da dug sei il uestri Non sanctificat,
Ah! vegni il uestri regno di clemenze
E sei fate la uestre volontat
In Tiare come in Cil, e a sussistenze
Dainus uè il nestri Pan, sei perdonat
A Nò come Nò al Prossim ogni afront,
E salvs des tentazions al mal fait front.

Ah di Dolor.

Oh Divine Maestat!

Ecco ai piis un Malvivent
Che a 'l ha quintri Vo pechiat.
Cui voi bass e confident
Cur contritt e umiliat
Pree da Vo compatiment.
Non mostraisi in muse dure
Viars un flebil che us sconjure
Uestre Immagine e fatuve.
Se fatt Om vees sostignut
Croos e muart pe me salut
Kant apiett mai sei piardut.
Ne la Colpe concepit,
Cu la Colpe partorit,
Da la Colpe poi colpit.
Fossio muart in embrion
Prin di ofindius Dio bon
Pari, Zudiz e Pavon.

Incentivs, Ingians, Passions,
Atrativis, ilusions,
Aparenzis, Tentasions,
Zoventut, Indianz, Belezzis,
Spirt, Lusinghis, Zintilezzis,
Rispiezz, Spazims, Debolezzis,
Amor propri, Costumanzis,
Interess, afiett, Speranzis,
Spiritis, Vois e circostanzis:
Son fevbinz, mortals saëtis
Che travanin lunc lis jetis
Fin lis Animis perfetis.
Riquardanmi des prajis
Comitudis nei miei diis
Tremi dutt da chiaf a piis.
Fra l'ingrat mio puarbament,
Chell che plui mi faar spavent
L'è il non veus vut sicupi in ment.

Se di Vo mi foss visat
Pietosissime Bontat
No saress cumò in chest stat.
Par fa pompe di braüris
Nes plui legris congiunturis
Soi fatt reo di mil zozzuris.
Trascurat inspirazions,
Bong esemplis e istrusions
No soi degn di ascoltne dons:
Ma pe uestre gran pazienze
In sopì la me indolenze
Uè trionfi la Clemenze.
Il Perdon dai miei Pechiar
Mi sparseli dai Danaq
E mi inscrivi tra i Beäz.
Sfume il Mond, lone il judizi,
Ah in chell orrid precipizi
Faimi scud, seimi propizi:

Fin che passe l'ire uestre
Fulminand la Nae chiaviestre
E su j jusgh pojais la gestre.
Ah! Non vidi Beemott,
Satanass cu'l so complott
Che mi assedjn di'e gnott.
Fait che l'Agnul Tutelar
Destinat al mio guviar
Mi difindi a fruc e fiar.
Chei ardovs d'eterne flame
Non divorin cui che us ame,
Us adove, tem e brame.
Se al foss anchie il mio Pechiat
Dai plui grang e scelerat
Speri in Vo di ve pietat.
Come Dio dai Dios distint
D'un Paterno e dolz istint
Dal Amor al perdon spint:

Simpri pront, anzios, afabil
Viars un fragil, miserabil,
Seinus bon, Clement, Placabil.
Perdonaimi mio Creator
Pe passion del Redentor
in virtut del Sant amor.
Sassinat dai Fradimenz
Di Pavingh e Fraudolenz
Soi fatt vitime dei stenz.
Di Delizz mai fazz mi acusin,
E da ardiz mi sbiefin, rusin
Sorin schiampin, tain e cusin;
Pur siben che tant patiss,
jo perdoni, compatiss
Per cinc plais del Crocefiss.
Cussì Vo fait altretant
Pari e Fi, e Spirtusant
Un Dio sool felizz Regnant.

Se un Davide ha vut perdon,
Madalene e il salv Ladron
Afvetaimi l' evasion.
Voltait face al mio Delitt,
E abvazait un cur contritt
Dal curtiss dei Jai trafitt.
Rimitut lis meos manchianzis,
Fin che il flaat mi ten in sansis
No varees di me lagnanzis.
Ma par non chiadè in sperzur.
Regalarimi un'altri cur
Animat da un spirt plui pur.
Se i suspirs e lis preèvis
Cu lis lagrimis sinceris
Non han luuc nes altis sferis:
Qual plui degn risarcíment
Puedial dà Vil Delinquent
Al Suprem Onnipotent?

Des mees Colpis il rifless
Mi han ridott a piell e uess;
No mi chiati plui in me stess.
Dal immense uestre altezze
Pleait un voli e me bassezze;
Vevit dul de me amarezze.
Dal cur uestri refretari
Come Passar solitari
Viv d'angoscie e al Mond contrari.
Dei scapuzz che us manifesti
E che ai uestris piis detesti
La memorie plui non resti;
Che al splendor de uestre Essenze
Contrafatt de me insolenze
Si impietriss la me esistenze.
Ma se il mal a l'è za fatt
Si sorpassi il mio Misfatt,
E risalti un pront riscatt.

Il mio spirt fortificait,
il mio cuarp alimentait,
E il mio fin beatificait
Par che libar dai pechiaz
E dai Debiz incontraz
Puedi gioldius frai Beäz.

Non tardaimi il refrigeri
Che la Parche a blanceneri
Smire colps di Cimiteri.
Se Vo Mari de speranze
Presentassis cheste Istanze
Varess plene perdonanze.
A Vo dunchie la rassegni,
E la Grazie uestre impegni
Par che chell cô implori otegni.
Oh de Fiare e Cil Regine
Cui tremand l'Abiss s'inchine
Riparait e me ruïne.
Pazientaimi; e jo us dirai
Che il Marum dei nestris fai
E Clemenze faas bersai;
E quant plui nus ven usade
La Deitat ven esaltade,
Benedide e ringraziade.

Sarà simpri compatibil
Cui che a l'è di Cepp fatibil
Da un Altissim Infatibil.
Diis di plui, che essind Pietos
Devi acolzi ogni Mendos
Che a Lui torne lagrimos,
E in alore il Cil duquant
Plui che es gnozzis d'un gran sant
Sarà legri e trionfant.
E a une gnove cussì chiare
A milions di jusgh de fiare
Cu j Celesgh faran la gare.
Ah mio Dio! Paron, signor
Creator e Redentor
Consolait il mio Dolor.
Se anchie al dopli vess pechiat,
Stant co soi da Crist comprat
Devi sei da Vo salvat.

E ogni barbare Nassion
Convertide al mio perdon
Vedarees in zenoglon.
Comandaimi, e us servirai
Sopuartand da jobb nel guai
In compens di tang miei Jai.
Se gradiiz la Compunzion
Daimi us prei l'Assoluzion
Prin cò mueri di passion.
Se no j è major reitat
Che us iviti la Bontat
Del murì da Reo ustinat:
La Salut del Penitent
Sei par simpri di torment
Al Defont impenitent.
Non dai tetros Monumenz,
Né dai Jartars Delinquenz,
Ma dal pett di Nò Vivenz.

Devi laude a Vo innalzassi,
Cressi, insisti, dilatassi,
E a dispiett dei Trisgh beässi.
Nell' abiss co soi chiadut
Se mi manchie il uestri ajut,
Pari mio jo soi piardut -

Part seconde

Cognosinmi Pechiator,
Nel ecess del mio dolor
Sdramassai dutt in sudor -
La me ment di se arrossiss,
Il mio cur s'instupidiss,
E il pinsirs' impisuliss -
Mi insumii di sei vedent
Di zirà pa'l Firmament
E adorà un Dio clement -
Confundut da lis richiessis
Di chell Regno di Celessis

Cun eternis contentezzis:
jo disei fra di me stess
Come mai cun tangh eccess
Sperà puedio chest possess?
Cenoné dal Trono august
S'alze un grido in ton robust
Che mi slambre ogni disgust.
Ce ul dì mai tante ligrie,
Chees Bandieris lunc la vie
Cun che gnove zinfonie?
Ah justizie e Paas bussadis
Di perdon incoronadis
Han lis iris ritiradis!
Ben parchest duquang ju Eless
In cinquante dialess
Si sfogavin sui palchess.
D'un convuls mi svei tremant,
Mi spariss il biell inchiant
E mi chiati in jett ansant.

Rifletind al siun beät
Mi riten par perdonat,
E il mio cur content e grat:
Sposand Inos cun Strumenz
Al Suprem dei plui Potenz
Sacre mil ringraziamenz:
Glorie, onor benedizion
Riverenze e adorazion
Par l'eterne durazion.

La prima parte dell'atto di dolore Stanze N.° 6 4
La Seconda simili - - - - - - " 1 3

Conforto alli Tribolati

Infelici quanti siete
A Maria ricorete;
Più potente in Ciel non v'ha
Per aver da Dio pietà.

—— 29 7bar finide.

Nadal Pizzul fatt dal 1869

Biell Bambin, Celest Messie
Dio fatt Om, Paron di dutt,
Da Noˢ Puars, par cortesie
Acetait chest Regalutt.
Us a'l din cun confidenze
Compagnat dal nestri cur.
Benedilu par clemenze
Come fi d'un amor pur.
Benedete che Marute
Che us ha fatt e che us nudriss,
Chell Vechiutt cun che cossute
Che dì e gnott us custodiss.
Criche l'albe, il Mont nus clame,
Ah bussinii! Amor divin.
Di riviodiüs ognun brame,
Ma pratant us saludin.

Nadal grand scomenzat dal 66 finit dal 69

Oh ce biell lusor di Lune!
Oh ce Colm di paradiis!
Oh ce gnott in pompe brune
Che innamore muarz e viis!
Plui no cruste la zilugne
Sott il zocul Montanar,
Eolo quachio se la sbrugne
Cu j soflezz sott il tabar.
Flum e mar a 'l è in bonace,
Saltin Piovis, stai, boschezz,
Sbali neu, brusate e glace,
Balin Stelis cu j Planezz.
Per sfrissuris des Montagnis
Ad inspissul pluv la mil,
E ju praaj e lis campagnis
Vierdin l'epoche d'avril.

De domestiche Fontane,
Unic d' Esemon Ritratt,
Mai corote da montane
Scorin ju rujuss di latt.
Van j uciei di pal in frasche,
Benedind la mieppegnott,
E spidand ogni borasche
Zórnin legris in compiott.
Per lavinis si tombolin
Pardos Tigris e Leons,
E per stronchis si cocolin
Lous, Panteris cu j chiasbous.
Mil odors par l'atmosfère
Spàndin libars Zefirugh,
Sude balsim la Riviere,
E il serpint matee cu j frugh.

Cuei e Mons umiliadis
Dal lor Trono van in band,
E lis Vals da Dio innalzadis
Chiapin scetro di comand.
Sott un nembo di rosade
Spontin flors, si svee l'Arment..
Ah che cheste stragiavade
Presagiss qualchi portent.
Dute in estasi Nature,
Criocc l'Abiss da gnuv spavent,
Ogni Clime in gran munture,
Plen di gaudio ogni Vivent:
Hao di sta mo su lis spinis?
Mi sbisie un no sai ce!
Su Compagns par chees colinis
A scuviarzi ce che a l'è.

Varess fuuc al chiar d'Elie
Par da sfogo al mio stupor
Inspirat dal alegrie
Che partiss da chell splendor.
Mentri stoi, cussì, in deuise
Pinsiros, dur dur e mutt
Sfolgorand al improuise
Nus compar un Agnulutt:
in blanchissime camore,
Blanc e voss e rissolìn,
Cu une ciere che innamore,
D'un esprimisi divin.
Alto là! Nus diis, Fermaisi?
Jaimi orele? Su da braas?
Son bussadis; Consolaisi?
Ué justizie cu la Paas.

Uhuu! Parchest e Caratavin
Astis spadis cu j Falzess,
E ju nembos rispetavin
ju racolz dei Puäress?
Ben parchest mo uè il Soreli
Cun sorprese de Stagion
Al lusive come un spieli
E al schialdave ogni chianton?
Zitt! j è cheste la zornade
Di riscatt e di salut
Dai Vegenz tant suspirade
Pa 'l Messie Promitut.
Lis setante setemanis
Profetadis da Denel,
Lis figuris plui arcanis,
Mane, Pan, Agnell e Vel:

Coronade la Promesse
Del Eterne Veritat
La Lidriis sante di jesse
Finalmentri ha Zermogliat.
Lá che luus che gnove Stele
Che al dà su Chell grat tenor
Da une pure Verginele
L'è nassut il Redentor.
Pari, Zudiz, Re de Glorie,
L'ammirabil, l'immortal,
Dio de Mere, Paas, Vitorie,
Font di Grazie, Pan vital.
Chell Soreli di justizie
Lum di lum a Lum in sen,
Clar d'amor, claut de Malizie
Chiatares su un pugn di fen.

Fra Ladrons fremind Perfidie
Un dì in croos al reguarà,
Trionfator de Stigie invidie
E de Muart che stupirà.
Che incarnade e Dee sapienze
Che a Mosè detà la Legg
Alzarà l'Umane essenze
Sore i spiriz plui perfezz.
Vail di trinde a saludale,
A ofers ju uestris curs,
A zurà di simpri amale
Par quistassi i bens futurs.
Là chiantait, sunait, fait gionde,
No j è gnott uè di durmì
E cun chertis, come fionde
Batind l'ale nus sparì.

Animaz dal ambasciade,
Par fa visite al Bambin
Sin mituz dug in parade
Cun dai Siops di Contadin.
Nuje diis del Uditori
Di curios in plui bon stat
Che a sintinus a discori
Miei di Nô si han dipuartat.
Come Cerv al aghe vive
ju precipite dal crett,
Cussì va sbalz di rive in rive
Sin plombaz ta 'l so Distrett.
A une Grote dispusside (1)
Fuur di Betlem vicinaz
Nus sorprend une disfide
Gloriose di Beaz.

Ma fra Nò stupìz disevin,
Come mai l' Onipotent?
Come mai o ripetevin
L'un Cabot cussì indecent?
Mentri Fede nus guidave,
Nus spiegheve il pass Amor,
E la ment fantasticave,
Sin rivaz dug t'un sudor.
Agnuni, chianz e sinfonjs
Nus han fatt tal impression,
Che crodinsi in Paradiis
Sin butaz in zenoglon -
Po cucand di sfese in sfese
Dio fatt Om Re d' Israell
Vin vidut cun gran sorprese
Fra lu Bo e l' Asenell -

Coviglit te mangiadorie
Si schialdave cu'l lor flat,
E siben che al jere in glorie
Nus faseve anchie pietat.
T'un staal plett par sfracassassi
Ne plui critiche stagion
Senze un sbrendul di platassi,
No haal di fa mo compassion?
Nô jo entraz cun confidenze
Fra il rumor di chianz e sons
Dopo fate riverenze
Vin ofrit il cur e i dons:
Valadì doos colambutis,
Spongie, latt, vin pan e mil
Un Agnell, doos polezzutis
Gvelessam, pomis, veli e fil.

Cui pojá uus, tortorelis
Fassis, lens, bleöns panzizz,
Cui cavrezz, lieurs, speronelis,
Amorins, rosars e zizz.
Agradit la nestre ofiarte
Tant la Mari che il Vechiutt,
Nus han dat cun man aviarte
Che bussìn chell Bambinutt.
Ah! fratant che lu bussavin
Lui faseve a chiar! a chiar!
E ju Agnui registravin
Chees chiarezzis senze par.
No podevin mai zaziassi
Di bussalu chell Ninin,
E tant mancul distacassi
Da chell' unic Amorìn.

Dominanz! Sbassait lis ceis,
E adorait l'Onnipotent?
Idolatris, Dios e Deis
Subissaisi di spavent?

Stuzigaz da une ligrie
Che Vivent no'l po spiegà
Fra che sante Gerarchie
Sin mituz cussì a chiantà:
Bon Gesù divin Maestri
Re del Cil e di Duquant
Sacerdott, Redentor nestri
Dio cu'l Pari e Spirtusant:
Non sdegnait chestis primizjs
Del cur nestri umiliat,
Fainus degns de lis delizjs
Che lassù vees preparat.

Font d' amor e di Clemenze
in ce Mond sino vivaz!
Se cun lui no ves pazienze
Sin dabon dug rovinaz.
No j è fede, e il Sacerdozi
L' è stravviat e malvidut,
Giold taj Vizis e amel' ozi
Fant Verdiae che Zoventut.
Benedilu, illuminadlu
Che di cur clami perdon,
Po di strade vinovailu
Cu une plene redenzion.
Benedete sei che Mari
Che us ha fatt e che us nudriss,
Chell Vechiutt che come Pari
Plen di zelo us custodiss.

Biell vedè Pasqual, Robiè
Zuan, Eleazar, Stiefin, Tin,
Denel, jacum, Pauli, Habie
Dug in vove pa'l Bambin.
Cui sunave la trombete
Rotorosse, flaut, liron,
Cui zampogne, cui spinete,
Cimbli, cuar o canachion.
Impensaf de Pastorele,
jo cun altris Zovenesf
Senze mestri di capele
Secondavin chei motesf.
Plui strambosf, puarins fasevin
Da gnoranz come che sin,
E plui miei se la gioldevin
Zesf, Marie e il pitinin.

Colpiz j agnui e viveze
Semplizute dei Pastors
Cun celeste lor destreze
Replicavin chei tenors.
La sublime lor maniere
Di tratà il plui bass sogett
Varess fatt restà di piere
Fin Orfeo cu'l arpe al pett.
Sostin lor e a dopli coro
Tornìn nò a da une man,
E alternand la gionde e il soro
Mandi Gnott di sant bacan.
Sul crichà del Albe gnove
Vin Violett da lor comiat,
Po ingusiz, sustand a prove
Biell vaint vin saludat.

Ah! Nell att di distacassi
Da dell centro di contenz
Vin dovut propri sfuarzassi
Par da luuc ai concorenz-
Sòn po laaz pe nestre strade,
Ma chialand simpri indaur.
Sun Amor di tal puartade,
Cui non haal di lassà il cur?
Distudat il fuu de Uere,
I Regnanz pacificaz,
Florirà ste Primevere
Un gnuv Regno di Beäz.
Ress e Popui tanche Fradis
Saran ultime d'Amor,
E Virtut scossand lis fadis
Fin aj Uarbs farà lusor.

Religion purificade
Dug i Culz t'un sol Ovil
Da un Pastor amministrade
Guidarà de tiare al Cil.
Fame spandi la Novele
Nei plui reprobos Pajs,
E ogni Lenghe in so fevele
La comunichi ai siei Fjs.
Ogni Scribe fra vignetis
La centuplichi in libresh
Comentand dug i Profetis
In milante Dialesh.
Le memorie si sprofondi
De future Societat,
E purissime rimbombi
De basse e alte Eternitat.

Su! Sfoghinsi? Oplin.. Lalele,
Oplalele.. oplalalà;
Ah Ben mio! Lalin.. Lalele,
Bambinutt! Falin.. Lulà.
Trun tun tunn! Su Roc? Su Zuan?
Gudu gudu! Zin, zen, zon
Cinn, cinn! Suiss! Zuziguzan,
Crara, crara, Din, Den, Don.

N.B. Quest ultima strofa strisciata non è che per esprimere il suono de Pastorali Stromenti

N 1 Dispussside, cioè di spuss ossei in Gande

=

Il Canto storico ascende a strofe 70. Le cantabili di color celeste a sole 23 Se in fatto di stampa si imprimeranno in caratteve più grosso.

Il presente canto più purgato degli antecedenti fu trascritto oggi 17 Giugno 1820

Osservazion

I Cantors des 23 strofis celestis ringraziaran
i lor Benefators cun chestis quatri ultimis.

Ringraziament.

Grazis tant de soferenze
Del bon cur, dei uestris siops,
Ogni Grazie Provedenze
Plovi spess sui uestris cops.
Cheste Chiase ne jeleneffe
Di sostanzis e salut
Passi legre pe savieffe
De Vechiae ne Zoventut.
Dal so Regno di Delizie
Dio us rindi il cent par un
A dispiett del Avarizie
Che no jude mai nissun.

/.

Des Disgrazjs la bufere
Stei da Vo simpri lontan,
Parons nestris -- Buine sere!
A riviodisi un'altr'an.

Il Caos

Aghe, fuc, luus Cil tiare e abiss confuus
Ecco il Caos da cui Zio il dutt produs.
Quant plui lu spieghi e manco i chiati il dvett
Che nome al Creator l'e clar e nett.
E la Sapienze umane j è imbecil
Se crod chiatai cu'l so intelett il fil.
Sicome je no è buine di crëá
Cussi crod che nissun al puedi fa.
Ma se non po spiegá nanchie il Creat?
A contrastà cun je si piard il flat.

A San Gaetan

Vo che sees San Gaetan
Sorestant de Provedenze
Dispensaimi un poc di pan
Che non mueri d'astinenze
Stant che jo no soi usat
A ciri la Caritat.
Nel mio implant no l'è nissun
Che al patissi taut dizun,
Cun dutt chest, par non murì
O m'indebiti ogni dì.
Vo saves ce robe che hai,
E cetangh che mi han tradit,
Che paranú plui no sai
Sott chest Cil invijerit,
E pes gravis circostanzis
Che han robat fin lis speranzis.

Se a l' ha Dio disposst cussì
Par provà la me pazienze,
Vo preäilu gnott e dì
Cun amor e confidenze
Che mi grazj un pront ajut
Par non viodimi piardut.
Cun setantequatri e mezz
Dai plui chiars in abandon
Senze vendith da un pezz
Debilin di complession
Pensait Vo; L'istess languor
Al domande un Protetor.
Ah! che chei che mi sostentin
Ognitant a si lementin
Che han dai Debiz di paja;
jo ju 6oni; Ma! Ma! Ma!
Son mo stufs di tant spietà.

Ul il fitt il Cont Paron
Pazientat da un piezzonon
E a dì il ver a 'l ha reson.
Ma quand propri che no'n d'hai
Compassioni il mio travai.
No us domandi onors, richiezzis,
Glorie, pompe, Dignitaz
Ma di vivi; lis grandezzis
Son pesanz superfluitaz.
Se mi pese Kolovratt
Ciamberlan e General
Che in tre voltis cun Contratt
Mi ha cutuardis mil robat
Nel moment il plui fatal
Po d'un ton si ha sool copat:
Tant plui devin travajami
Doos potenz Ereditaz
Che dovevin solevami

Nes pressing necessitaz
Se il Diritt di gnan par gnan
No lu vess sedott l'ingian-
Vevit dunchie compassion
De me triste situazion
Senze beez e senze afars
Cu la Lune par travviars.
Quand che un Puar infelizz
Per vicendis al patiss,
Come un Reo di mil delizz
L'è chialat di brutt fiss fiss.
Svergonzait i miei Nemiis
Che bulat mi han sott i piis,
E fait viodi a lor dispiett
Che mi cu è da Vo protett
No 'l peviss, e dal Signor
Al oten ogni favor.
Se vivind sees stat ladin

Tant cu 'l Perfid de meschin,
Vo cumò fra i Glorios
Doves sei plui generos;
Procurannus ogni ben
Spirtual e temporal
Impegnand il somo Ben
a salvanus d'ogni mal.
Nes angustjs del Convent
No us pareviai ben ummout
A ricevi dal Credent
L'ocorint sun ogni pount
Par podè tirà indenant?
Fainus dunchie Vo altretant?

Definizion de Blesteme

La Blesteme jè un impeto esecrat
Che al sgorghe fuur dal Empio in fuvor
Osind Dio, j Amiis, la Societat
E infamansi riten di fassi onor.

A Marie Santissime

Se in Cil onor e laude
Regine a vo tribute,
Parcé no restie mute
Lenghe che us malediss?
Ah Mari! Se pietose
Cun No' sees simpri stade,
Degnaile d'une ochiade,
E allore us benediss.

altre

Oh Mari me chialaimi
Come soi, Puar ridott,
Par grazie, us prei, judaimi
Se no periss dibott.
La uestre intercession
j è fie de Redenzion,
E chell che domandais
Vees prout e a dispensais.

A San Vicenz Ferari

Taumaturgo San Vicenz
Protetor dei Delinquenz
Viars i Puars caritatevul
Ecco ai piis un gran colpevul
Infelizz e disgraziat,
Dai afars abandonat
Plen di debiz e languors
Minaciat dai Creditors.
Par non viodimi a desisti
Preait Dio che mi assisti
Fait che o torni a respirà
E che o puedi dug paja
Mi perdoni i miei pechiaz,
Po mi loghi fra i beäz
Che us sarai devott e grat
Dutt il cors de eternitat.

Ai Devozz di Marie SSme

Cognossude l'innocenze
Di Zeff cast un faräon
A j ha dat la preminenze
Del so Regno da Paron.
jere Lui che al dispensave
Ogni Grazie ogni favor
E il Sovran al approvave
Come a just dispensator.
Cussì in Cil la tesoriere
j è Marie d'ogni ben
E in virtut da la Preere
Dug accolz, protez, soven.
Ricorìn dunchie a che Mari
Che comì Ester di lassù
Dutt oten dal divin Pari
Par socorinus cà ju.

Se mai tarde ad esaudinus
La potent so intercessiou,
Non lu faas par avilinus,
Ma provà la devoziou.
Land un dute confidenze
Ai siei piis, o vedavin
Coronade la pazienze
Dei favovr che suspirin.
Co son justis lis domandis
Compagnadis da un cur nett
Che sein pizzulis o grandis
Sin sigurs d'un bon efiett.
Ma il Bravazz che par disgrazie
La blestemie a plui podè
L'è sicur di no ve grazie
Che par Lui Mavie no j è.

Alla Mamma Santa

Quando sento Figli e Padre
Il tuo Nome bestemmiar
Il mio cuore cara Madre
Li vorrebbe sterminar.
Quelle lingue si esecrate
Che saliro a tanto ardir
Sieno tronche, calpestate
Preda eterna de' martir.

Altre

Benedizion e laude
A te del Ciel Regine
Cui fiare e abiss s'inchine
Ceaz al to splendor.
Ti prei Mavi pietose
De chei che ti blestemin
Prest si pentissin, Zemin,
E ardin par te d'amor.

E Madone

Vo che sees Mari — De Provedenge
Us prei de uestre — Saute assistenge
Viodit la Barbare — In cui mi chiati
Sorte che m'obblighe — Simpri a scombati.
Preäit Idio — Che mi sosteuti
Co muur di innedie — Par quant jo tenti
Nissun pietat — L'ha del mio stat.

Altra

Vergin Figlia, Sposa e Madre
Dolce asilo de Perduti
Quelle luci tue leggiadre
Vogli a noi dolenti e muti
Per quel guardo di pietà
Salva pia l'umanità.
Sarà sempre un infelice
Senza Madre o Protetrice
Chi Maria maledice.

A Sant joseff

O Spoos Vergin di Marie
E Custode di Gesù
Assisteimi al agunie
Quintri i sfuarz di Beelzebu.
La me Anime rasegni
A la uestre protezion
Par che salde si mantegni
Ne la sante Religion.
O gran Sant in Vo confidi
In Marie, e in chell Bambin
Graziosutt che al par che us vidi
E in cui speri un otim fin.
Otignude la vitorie
In chell pass pericolos
Compagnaimi ne la glorie
Dei Elezz seguazz de cros.

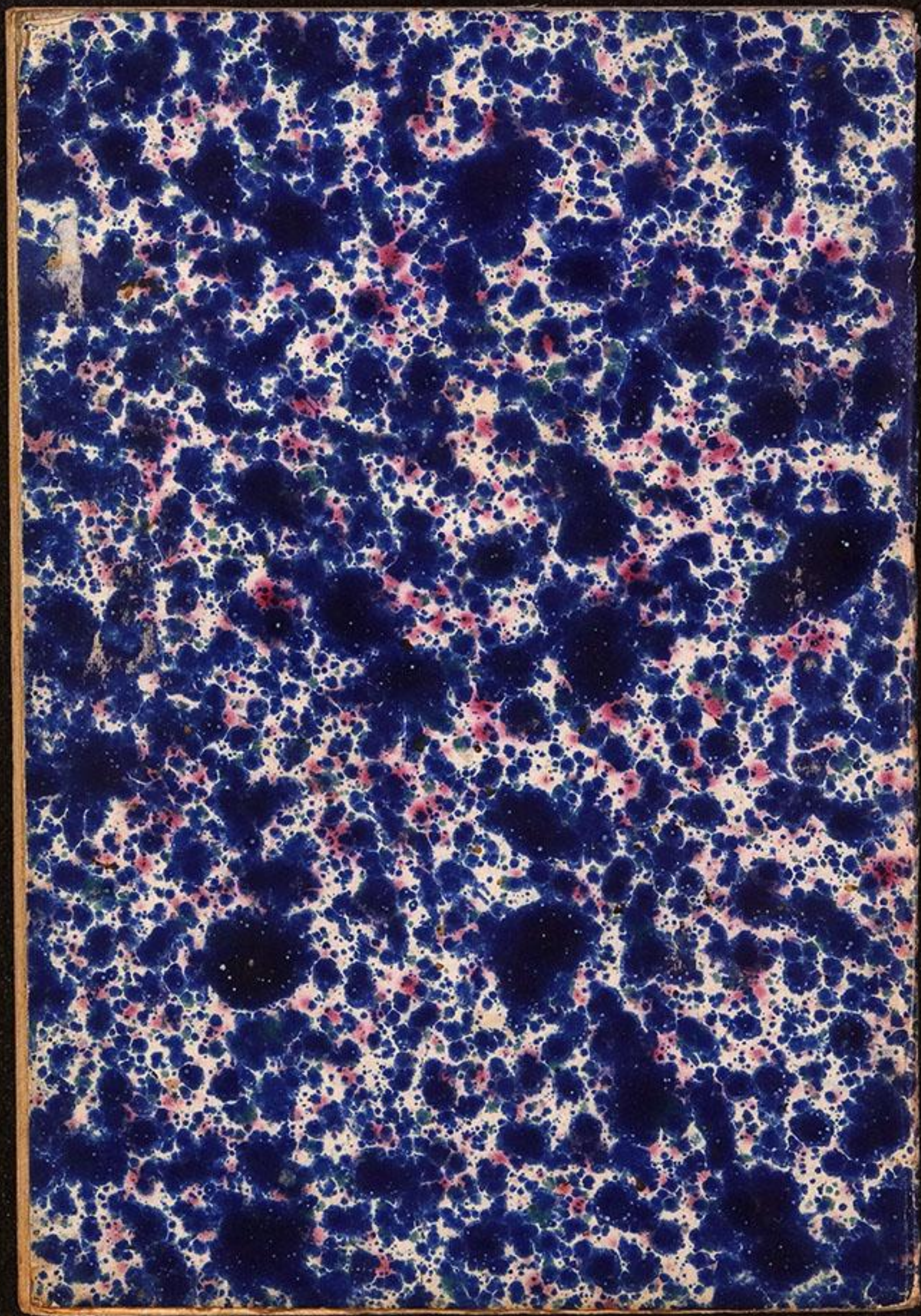

26
Ms fp 355

Al Sant Luigi Gonzaghe
Udin 15 Avril 1869
Dal Palazz Gricul

O Purità Angeliche,
Di Dio voli drett,
Luigi onor dei Princips,
Mai vint da Uman rispiett.
Sprezzade la Corone,
Del Mond indispetit,
D'ogni Virtut esempli,
E ai fiis d'Ignazi unit:
Dei Vergins vive Stele,
Flor d'Inocenze intatt,
Agnel in chiar purissim
De Caritat ritratt:

Da neo di Colpe libar,
Modell dei Penitenz,
Martir di Desideri,
Eroe nei duvs Cimenz:
Par chell to amor di Prossim
In Viare esercitat
Viars Puars, Malaz, Colpevui,
E Merit aquistat:
Dal Trono de to glorie
Protez la Zoventut,
E al Pervertit implore
Grazie, Perdon, Salut.
Sui spurios Vanzelistis
Che fasin tant rumor
Sfoghe il to zelo e schiaziju
Dizuns a Chiase lor.

Lis Profezjs son flabis?
i sacros Condutors,
La Biblie, lis Figuris
Scherz di Prestigjators?
Lis Glesjs stai, Buteghis?
i Dogmis sanz falzaz?
L' Ascetic idolatre,
i Predis sieleraz?
Trucs, furbarie di fraris
Visions, Meracui, Sanz?
Di jobb, Mosè la Storie
Un Chiossul? Un Romanz?
Ce Dio? Ce Provedenze?
Premi.. Espiazion, Chiasbic!
Crëat chest Mond eterno!
Rivivi i Muarz? Oh intric!

Tu smache l' Impustuve
Di chei Sofisgh Calzans
Che suisin il Vanzeli
Par trapolà Babans.
Epicuree Genie
Del Antecrist Bravazz,
Che urdiiz Conciliabui
Nei Lupanars a suazz:
No vees che Jece incolte
Di Stoics e Malviveng
Adulators fanatics
Dei uestris falz Comeng.
Lucifar cu j siei Bulos,
Acabo, Baldassar,
Giulian, Volter Etcetere
No sones Rosps d' Infiar?

Dires... Calvin! Lutero!
Ce glorie? Biduïns!
Se han vint cu'l sang vii Popui,
Cui plui di lor Sassins?
De Sante Mari Glesie
Tant ben sin istrüiz,
Che sfidin Diaui a iludinus,
Protéos imbestializ!
Vo Iconoclasgh Bisatéos
E Societat fatai,
Nemiis di Dio, del Trono,
Sees Lovs d'abiss venai.
Ma tang Eccess fra i Reprobos,
Dal l'eternal Editt,
Prest pajaran il fio
Sott il Celest Proscritt.

Vigi! di me riguarditi,
Strent, nud, fra vite e muart;
Ah prea la Provedenze
A dami un pront confuart!
Uarfin des mees speranzis,
Fradit nei miei afars,
Passi di e gnott in lagrimis
Fra Debiz, Steuz, Rimuars.
Fai taut che Dio mi liberi
Des mees Necessitaz,
Ogeur mi chioli e passi
E Requie dei Beaz.
Di plui ti racomandi
i miei Benefators,
Chei che mi compatissin,
E i lor miei Creditors.

Chei jusgh che Ingratitudine
Oprim, e quai Levros
Butaz di bande zemin,
Socoriju pietos.
Abass chell Crist, Ipocritis!
Non profanailu plui.
Murind regnand sul Golgote,
L'Abiss sconfitt l'ha Lui.
Quai Scois fra lis tempiestis
Nel plui crudel atacc,
Nò Erez de Croos, dei Martirs
Par te i darin il sacc.
Osserve i Santuaris
Afliss, soi, muss e crozz,
Sbasit il Sacerdozi,
E in gionde Arpjs, Galiozz.

Viod in ce stat la Glesie
Che si presente al Bon,
Come i Cristians Apostatin
Di Dio brutand il Non-
Dei Frugg l'enorme audacie,
L'oror dei Zovenegg,
Dei Maestris il contegno,
E i Femenj morbegg.
Ereticals blestemis
Sturnissin Mont e Plan,
Trionfin dug i Vizis
E a un fren, qual Legg mett man?
La Libertat corota
D'Ardiz da su un scalfur,
Al rugne il Cil, al fulmine,
E cui mai torne al cur?

Tu acolz i Voz dei Verginis,
Dei Genitors e Viei,
Dei Martins, Bons e Veduis,
Dei Pechiators fedei.
E fatt di lor sostegno
In chesgh momens fatai
D'afans, di Miscredenge,
Di Ueris, Fan e Mai:
Insist che il Regno Italic
Sei Un cui siei Confins,
E benedett da Diò
Fra Dug sei il Prin dei Prins -
Che Emanuell Vitorio
Poi Fiis e il Cepp daurman
Regnin par cent Miriadis
Santui del Cult Cristian -

Che ogni Vitorie Patrie
Al Dio de lis Virtuz
Si sacri e si ringrazj
Dei siei potenz ajuz -
Pree che i Costums si emendin,
Che al giubili l' Inzen,
Che l' Art, Laviele e trafic
Felizz nus fasi a plen -
Che a onor di Crist si sfanti
Di Rome la Question,
E il sang des Prodis Vitimis
Dei Paas a ogni Nassion -
Salvs daisconciars Politics,
E de Incredulitat,
Conduus i Suplichevui
Cun Le al Possess beät -

Dei tiei Devots, Gonzaghe,
l'è chest il Vot comun,
No' che costant Preere
Ha mai fraudat nissun -
Glorie e onor e Triade sante
Pari e Fi e Spirtusant,
Un Dio sol immens, eterno,
Impassibil, Dominant.

Par me devozion dutis lis strofis — 41
Par dute l'Italie lis rossis e perlinis 22
Par dute la Glesie lis solis rossis 17
e chest come Orazion di zornade.

Unic Original corelt e cressut.

Orazion e Vergine sante

Se il Cil onor e laude
Regine a Vo Iribute,
Parcè no restie mute
La Lenghe che us feriss?
Ah Mari! Se pietose
Cun No sees simpri stade,
Degnaile d'une occhiade,
E subit si pentiss.

Altre

Ah Mame me dialaimi!
Come soi, Puar, vidott!
Us prei prest prest judaimi,
Se no periss dibott.

Agiunte N 1

Hai pur Pituris classichis
Par Glesjs e Sovrans,
Biei Quadris di Comercio
a grums par dug i Plans?
To mobj brons, Monedis
Olics lavors e alvesj,
Stii, Libris, marmui, Stabeis,
Teraglis, tabaresj?
Hai fatt Poesjs furlanis
Par dami un poc di stat,
E cui me lis domande?
Ah Puar disgrazjat!

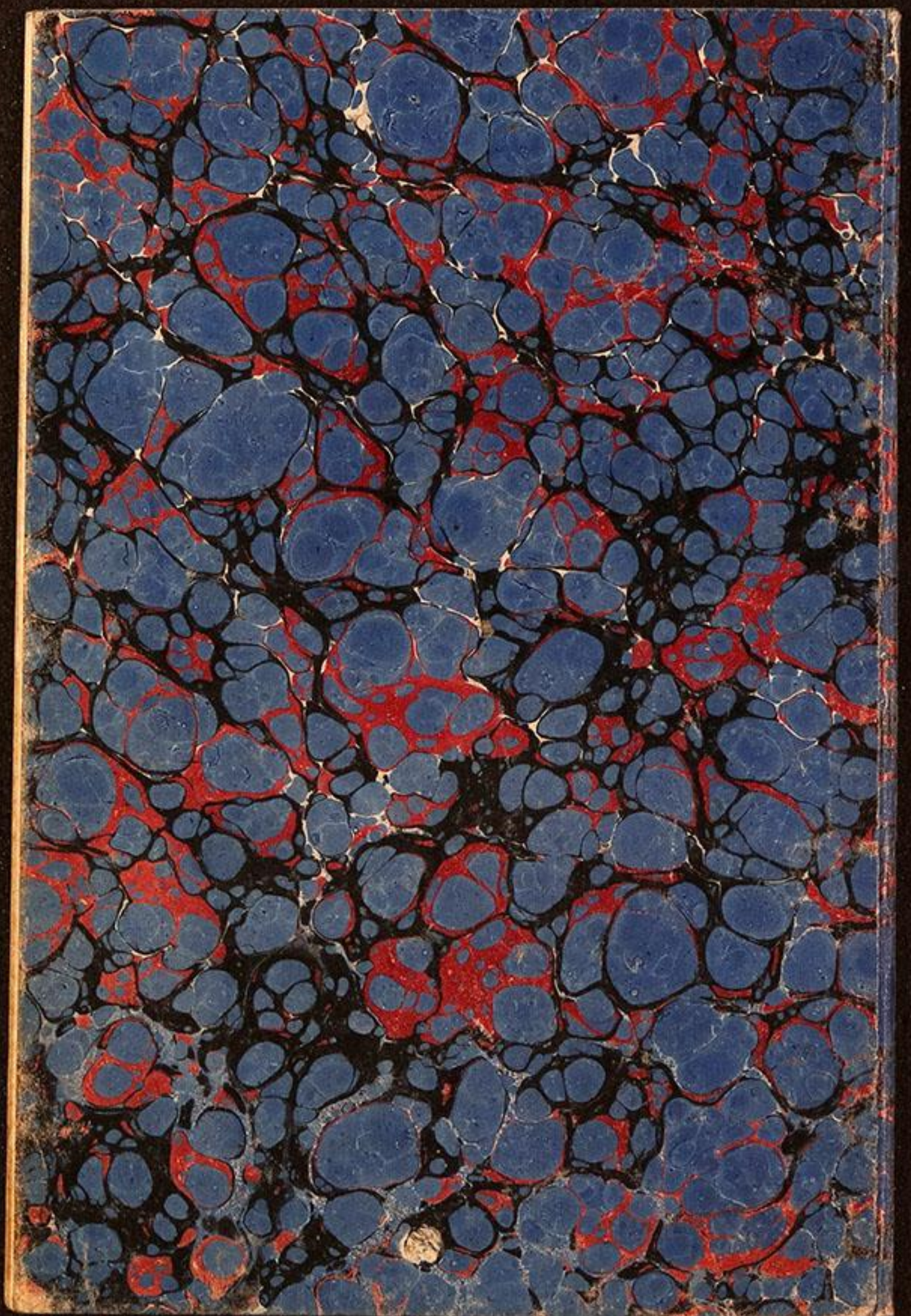

27
ms fr 355

Revista in Tercento

Al Sant Luigi Gonzaghe
Preere di Toni Broili Antiquari
Dal Palazz Grimde Rive del Zardin
Udin 4 Zugn 1869.

O Puritat Angelike,
Di Dïo voli drett,
Luigi onor dei Princips
Mai vint da uman rispiett:
Sprezzade la Corone,
Del Mond indispetit,
D'ogni Virtut Esempli,
E ai Fiis d'Ignazi unit:
Dei Vergins vive Stele,
Flor d'innocenze intatt,
Agnul in chiar castissim,
De Caritat ritratt:
Da Neo di Colpe libar,

Modell dei Penitenz,
Martir di desideri,
Evoie nei durs Cimenz:
Par dell to amor di Prossim
in Riare esercitat
Viars Puars, Malaz, Colpevui
E Merit aquistat:
Dall' immortal to Glorie
Protez la Zoventut,
E ai Perverliz implore
Grazie, Perdon, Salut.
Sui spurios Vanzelistis
Che fasin tant rumor
Plombi il to zelo e schiaziju
Dizuns a chiase lor.
Lis Profeziis son Flabis?
Profans i Condutors?

La Biblie, lis Figuris
scherz di Prestigiators?
Di jobb, Mosè la Storie
Un Chiossul? Un Romanz?
Trucs, Furbarie di Fraris
Visions, Meracui, Sanz?
Lichezz lis Indulgenzis?
Preeris, Devozions,
Reliqujs, Crisgh, Immaginis
Fatals Superstizions?
Prolifiche Marie?
Zeff so Marit di jett?
Brav Om Gesù e po baste. -
Il Sacrament Pan sclett?
Ripugnial fuars che un Dio
Vulcan d' Amor e amant
A pro des soos Creaturis

Sfoghi il so affett plui sant?
Par riscatà une Piore
Il sviscerat Pastor
No rischial fin la vite?
No afrontial ogni ovror?
Ce Glesiis? Ditt Buteghis
Di lucro e falsetaz,
L'Ascetic idolatre,
E i Predis sceleraz?
Birbos, ozios i Fravis,
i Peregrins Corsars,
E Vilime lis Muinjs
Di Rics Taringh avars?
Int rischialdade i Marbirs
Oposte es Patrjs Lezz,
Bandiz tant Solitaris
Romizz he anacoreff,

Flagell d'Italie il Pape,
Infam il so Senat,
Vescui e Patriarchis
Sansuis de Umanitat.
Dio, Agnui, Provedenze
Premi, Espiazion, Viaslic,
Creazion? Si insumiaiso!
Rivivi i Muarz? Oh intric!
L'Universal Diluvi,
Il Sodomitic fuc,
La Mane, Lazar, Gerico
L'Eclis di Crist; Un zuc?
Tu smache l'impustuve
Di chei Sofisgh Calzans
Che suisin il Vanzeli
Par trapolà Babans.
Epicuree Genie

Del Antecrist Bravazz
Che fais Conciliabui
Nei Lupanars da Giazz:
No vees che fece Eroiche
Di Stoics e Malvivenz
Adulators in Plasticke
Dei uestris strambs Comenz.
Lucifar cu j siei Bulos,
Acabo, Baldassar,
Giulian, Voltev, Etcetere
Nò sones Volys d'Infiar?
Dives.. Calvin? Lutero?
Ce glovie! Biduins!
Se han vint cu'l sang vii Popui,
Vantaiso Lei sassins?
Sun t'une Reule immobil
Da Om Dio onnipotent.

La Glesie j è pantade
A prove d'ogni event;
E No' dai siei Ministros
Tant ben sin istruiz,
Che sfidin Diaui a iludinus,
Proteos imbestializ.
Ce miei d'un Atanasi,
Grisostomo, Augustin,
Bernard, jaroni ed altris
Dotors che venerin?
Oressiso eclissanus
Lis santis Veritaz
Da lor interpretadis
Par faus la Cort? Sfazzaz?
Ma se anchie qualchi Frari
Si ha fatt uestri Fiogg,
O Vescul, discul Predi;

Ce fa d'Iscaviozz!
Di Vite un lamp, un atomo,
Po in fun richiezze e onors,
Polsin, si svein, ressussitin
Tant jusqh, che Pechiators.
Matricolaz des Operis,
Da doi judizis strenz,
Cui svole su a la Glorie,
Cui plombe jù ai Tormenz.
Vo Iconoclasts Ateos
E Societat Satai,
Nemiis di Dio, del Trono
Sees Lous rapazz venai.
Ma tang eccess, fra i Reprobos,
Dat l'eternal Editt,
Prest pajaran il fio
Sott il Celest Proscritt.

Vigi.. Di me riquardibi'
Strent, nud, fra vite e muart,
Ah pree la Provedenze
A dami un pront confuart.
Uarfin des mees speranzis,
Tradit nei miei afars,
Passi di e gnott in lagrimis
Fra Debiz, Stenz, Rimuars.
Ce val ve Quadris classics
Par Rempios Ress, Sovrans?
Tang altris di Comercio,
E a miars di sclesf vedrans?
Po mobj, Bronz, Teraglis,
Linz, Canochiai, intais,
Stamps, Libris, Porfids, Statuis,
Scherz, Armis, Stucs e Vlais?
Zujavi a Numismatiche,

Merlos, Arazz, Zojei,
Fotografiis e Plastichis
Stampis, Rizams, Sesei;
Ma prepotenz vicendis,
Colpit lis Bielis Arz,
Blunfite! i Antiquaris
Dal brio sul stranc a quarz.
Chest mar di robe Luigi
Che clozz sui uns duli,
Dimi se Dio me ha dade
Par vivi o par murì.
Pa 'l Agnul so Custode,
Cui in Societat floriss,
E cui pa 'l Meceràte
Risplend sul pròpri Ecchis.
Ma jo tes mees Disgrazjs
Non hai in chest Mond nissun

Consolator; Testifiri
L'adebitat Dizun.
La Muse me Furlane
Tentaive un colp di Stat.
L'Invidie.. Oh Strie! L'Invidie..
Ah Toni disgraziat!
Tente che Dio mi liberi
Des mees necessitat,
Opur mi chioli e passi
E requie dei Beäz.
Vodaisi e Serenissime
Che press Idio dutt po;
E la me sorte barbare
Larà par il fatt so.
Di plui ti racomandi
I miei Benefators,
Crei che mi compatissin,

E i tre miei Creditors.
Chei jusgh che Ingratitudine
Oprim, e quai Levros
Butaz di bande zemin,
Socorijn pietos.
Abass chel Crist, Ignocritis!
Non profanailu plui;
Murind regnand sul Golgote
L' Abiss sconfitt l' ha Lui.
Quai Scois fra lis tempiestis,
Nel plui crudel atacc,
Nò Ever de Croos, dei Martirs
Par fe i davìn il sacc.
Chei Rosps che ju galezin
E tegnin su in picott
Nel estermini prossim
Sein prins ta'l Furigott.

Osserve i Santuäris
Aflizz, soi, muzz e croff,
Sbasit il Sacerdozi,
E in gionde Arpiis, Galiozz.
Orchestris, Chianz, Spetacui,
Dutt l'an Teätros, Bai,
Miserie e Luss in disputc,
Viliis, Dizuns, diaquai?
Viod in ce stat la Glesïe
Che si presente al Bon,
Come i Cristians Apostatin
Di Dio brutand il Non.
Dei Fruzz la sfrontatezze,
I chiass Saltemartins,
L'Educazion Scolastike,
E i Femenj morbins.
Negoris e Buteghis

Nes fiestis e Perdons
In convulsion continue
a spalis des Funsions.
Erelicals Blestemis
Sturnissin Mont e Plan,
Trionfin Dug i Vizis,
E a un fren qual Lezz mett man?
La Libertat corote
D'Ardiz da su un scalfur,
Al rugne il Cil, al fulmine,
E cui mai torne al cur?
Cell clapadà Madonis,
Sbiefà, distruzi Croos,
Piis Processions deridi,
Ferì plui Religios:
Cori al botin di Rome
Da Tigris in furor,

Perseguità Arcivescui
fiscand la Sede lor;
Qual Calamite Angeliche
Di Compliz fatt Bersai
Il vidi lor sardonic
Distilarà in traiai.
Ecco fra i nui l'Eterno
Cu'l ire sul fugon...
Maime! Ce strage d'Empïos
L'impeto d'un Sión.
Sbalit nascind, un Iride
Presente l'Arc di Paas,
Corin tremanz al Tempio
I jusgh sghindaz dal Caas.
Tu acolz i Voz des Verginis,
Dei Genitors e Viei,
Dei Martirs, Bons e Veduis

Dai scapuzaz Fedei.
E fatt di lor sostegno
In chesgh momenz fatai
D'afans di Miscredenze,
Di Ueris, Fan e Maï:
Insist che il Regno Italic
Sei Un cu i siei Confins,
E benedett da Diö
Fra dug sei il Prin dei Prins.
Che ju Stranirs adorin
Chest Europeo Zardin
Teatro di Prodezzis
E Tempio del Destin.
Che Emanuell Vitorio
Po i Fiis e il Cepp daurman
Regnin par cent Miriadis
Santui del Cult Cristian.

Che dug i siei Ministros
Sein jurgh, ativs Sajuenz,
Eroiche la Milizie
E i Sudiz ubidienz.
Che ogni Vitorie Patrie
Al Dio de lis Virtuz
Si sacri, e si ringrazij
Dei siei potenz ajuz.
Che chestis Vals vedentis
Rispetin i Nemiis,
E Dissenzions, Disgraziis
Bandonin chesgh Paiis.
Che in Vatican i Papis
Rezin il Spirtual
A nestri onor e glorie,
E Ben universal.
Plevi cun Plevans in ruse,

Sbolzat il malumor,
In simpatie fraterne
Tornin al prin tenor.
Prec che i Costums si emendin
E giubili l' Inzen,
Che l' Art, Taviele e Trafic
Feliz nus fasi a plen.
Che a onor di Crist si sfanti
Di Rome la Question,
E il sang des nestris vitimis
Dei Paas a ogni Nassion.
Salvs dai sconciarz Politics
E de Incredulitat
Conduus i Suplichevui
E beade Eternitat.
Dei tiei Devozz, Gonzaghe,
L' e chest il Vot comun;

No che costant Preere
Ha mai fraudat nissun.
Glorie e onor e Triade sante
Pari e Ji e Spirtusant
Un Dio sol Zudiz è Pari
Creator e Dominant.

Par us propri dutis lis Strofis - - -

Att di Dolor

Oh Divine Maestat!
  Ecco ai piis un Malvivent
  Che a l'ha quintri Vo peckiat.
Cuj voi bass e confident,
  Cur contritt e umiliat
  Pree da Vo compatiment.
Non mostraisi in muse dure
  Viars chell Misar che us sconzure
  Uestre chiare Creàture.
Se fatt Om vees soshignut
  Croos e Muart je me salut,
  Sant afiett mai sei piardut.
Ne la Colpe concepit,
  Cu la Colpe parturit
  Dà la Colpe foi colpit.
Fossio muart in embrion

Prin di opindius Dio bon
Pari, zudiz e Paron.
Incentivis, ingians, passions,
Atrativis, ilusions,
Aparenzis, tentazions;
Zoventut, sens, spirt, belezzis,
Brio, lusinghis, zintilezzis,
Rispiezz, spasims, debolezzis:
Amor propri, costumanzis,
Interess, afiett, speranzis,
Spintis, vois. e circostanzis:
Son pa'l Om ferbinz saèlis
Che travanin lunc lis jelis
Fin lis Animis perfetis.
Riquardanmi der pazis
Comitudis mei miei diis,
Tremi dutt da chiaf a piis.

Ira l'ingrat mio puartament,
Chell che plui mi faas spavent
L'è il non veus mai vut in ment.
Se di Vo mi foss visat
Pietosissime Bontat
No saress cumò in chest stat.
Par fa pompe di Gravuris
Nes Combriculis impuris
Soi fatt reo di mil zozzuris.
Trascurat ispirazions,
Bong esemplis e istruzions
No soi degn d'ascoltne dons.
Ma pe uestre gran pazienze
In sofrì la me indolenze
Ué trionfi la Clemenze.
Il Perdon dei miei pechiaz
Mi sparseli dai Danaz,

E mi inscrivi tra i Beäz.
Sfume il Mond, tone il judizi;
Ah in chell orid precipizi
Jaimi scud, seimi propizi;
Fin che passe l'Ire uestre
Fulminant la Nae chiaviestre,
E sui jusgh pojais la gestre.
Ah! non vidi Beemott,
Satanass cu'l so complott
Che mi assedjn dì e gnott.
Chei ardors d'eterne flame
Non divorin cui che us ame
Us adore tem e brame.
Se al foss anchie il mio pechiat
Dai plui grang e scelerat
Speve in Vo di ve pietat.
Come Dio dai Dios distint,

D'un Paterno e dols istint
Dal amor al perdon spint:
Simpri pront, ansios, placabil
Viars un fragil miserabil
Seinus Bon, Clement e afabil.
Perdonaimi mio Creator
Pe Passion del Redentor
In virtut del sant Amor.
Sassinat dai Tradimenz
Di Paringh e Fraudolenz
Soi fatt Vitime dai Stenz.
in fianco
Pur siben che tant patiss,
jo perdoni, compatiss
Pes cinc Plais del Crocefiss.
Cussì Vo fait altretant
Pari e Fi e Spirtusant
Un Dio sol feliz Regnant.

Chei che in cur vevi stampat
Assistut, protett, zovat
Ah! mi han dug calunniat!

Se un Davide ha vut perdon,
Madalene e il salv Ladron
Apretaimi l' evasion.
Voltait face al mio Delitt,
E abraggait un cur contritt
Dal curliss dei fai trafitt.
Rimirut lis mees manchianzis
Fin che il flaat mi ten in sausis
No vares di me lagnanzis.
Ma par non chiadé in sperzur
Regalaimi un altri cur
Animat da un spirt plui pur.
Des mees Colpis il vifless
Mi han vidott a piell e uess,
No mi chiati plui in me stess.
Dal immense uestre Altezze
Osservait la me Bassezze

Chei che in cur vevi stampat

Vevit dul de me amarezze.
Dal cur nestri refretari
Vir ramingo, solitari,
Fin il Ben mi par contrari.
Dei scapuzz che us manifesti,
E che ai nestris piis detesti
La memorie plui non resti:
Che al splendor de nestre Essenze
Contrafatt de me insolenze
S'impiebviss la me Esistenze.
Ma se il Mal a l'è za fatt
Si sorpassi il mio misfatt,
E dei lunc a un prout riscatt.
Non tardaimi il refrigeri
Che la Parche j'è in martueri
Par scrofami al Cimiteri.
Se Vo Mari de Speranze

Presentassis cheste Istanze
Varess plene perdonanze -
A Vo dunchie la rasegni,
E il cur uestri amant s'impegni
Par che chell cô implori otegni.
Cui che a'l è di Cepp falibil
Devi jessi compatibil
Da un Altissim infalibil.
Par un Dïo ver, Dirai,
Che il Marum dei nestris fai
E Clemenze faas Bersai;
E quant plui nus ven usade
La Deitat ven esaltade
Benedide e vingraziade -
Devi dunchie un Dio pietos,
Perdonà ai pentiz Mendois
Che a Lui tornin lagrimos -

E in alore il Cil duquant
Plui che es Gnozzis d'un gran Sant
Sarà legri e trionfant.
Ah mio Dio, Paron, Signor
Creator e Redentor
Consolait il mio dolor!
Se anche al dopli vess pechiat,
Stant cò soi da Crist comprat
Devi sei da Vo salvat.
Comandaimi, e us servirai,
Soportand da jobb nel guai
In compens di tang miei fai.
Se agradiz la Compunzion
Daimi, us prei, l'Assoluzion
Prin co mueri di passion.
La Salut del Penitent
Sei par simpri di torment

Al Defont impenitent.
Nel Abiss co soi chiadut
Se mi manchie il uestri ajut
Pari mio jo soi piardut.
Si han justizie e Paas bussat..
E il mïo cur in ton bëat
Cil e Ziare convocat:
Sposand Inos cun Strumenz
Al Suprem dei plui Potenz
Slanze mil ringraziamenz;
Glorie, onor, benedizion
Riverenze e adorazion
Par l'eterne durazion.

Sore la Blesteme.

Puar chell che Dio e Marie
Blesteme gnott e dì;
Ahi che la fin dei Empios
Mï faas innoridì!

A San Gaetan

Vo che sees San Gaetan
Sorestant de Provedenze,
Dispensaimi un poc di pan
Che no mueri d'astinenze
Stant che jo non soi usat
A ciri la Caritat.
Nel mio Stat no 'l è nissun
Che al sofrissi tant Dizun;
Cun dutt chest, par non murì
O m' indebiti ogni dì.
Vo saver ce robe ch' hai,
E cetangh che mi han tradit,
Che parami plui no sai
Sott chest Cil invijerit;
E pes gravis circostanzis
Che han robat fin lis speranzis.

se a l'ha Dio dispost cussì
Par provà la me pazienze,
Vo preàilu gnott e dì
In ste estreme me emergenze
Che mi dei un pront ajut
Prin di viodimi piardut,
Parcè chei che mi sostentin
Ognitant a si lementin
jo ju boni; Ma.. Ma.. Ma!
Son mo stufs di tant spietà.
Ul il Fitt il mio Paron
Pazientat da un piezzonon
E a l'ha dute la veson.
Non domandi jo Richiezzis,
Non onors nè Dignitaz,
Ma di vivi; Lis Grandezzis.
Son pa'l Om superfluitaz.

Vevit dunchie compassion
De me triste situazion.
Senze bez e senze afars
Cu la Lune par traviars.
Svergonzait i miei Nemiis
Che bulat mi han sott i piis,
E fait viodi clar e nett
Che cui cuè da Vo protett
No l'poviss, e dal Signor
A'l oten ogni favor.
Nes angustijs del Convent
No us parevial bon ummont
A ricevi dal Credent
L'ocorint sun ogni pont
Par podè tirà indenant!
Jaimus dunchie Vo altretant.

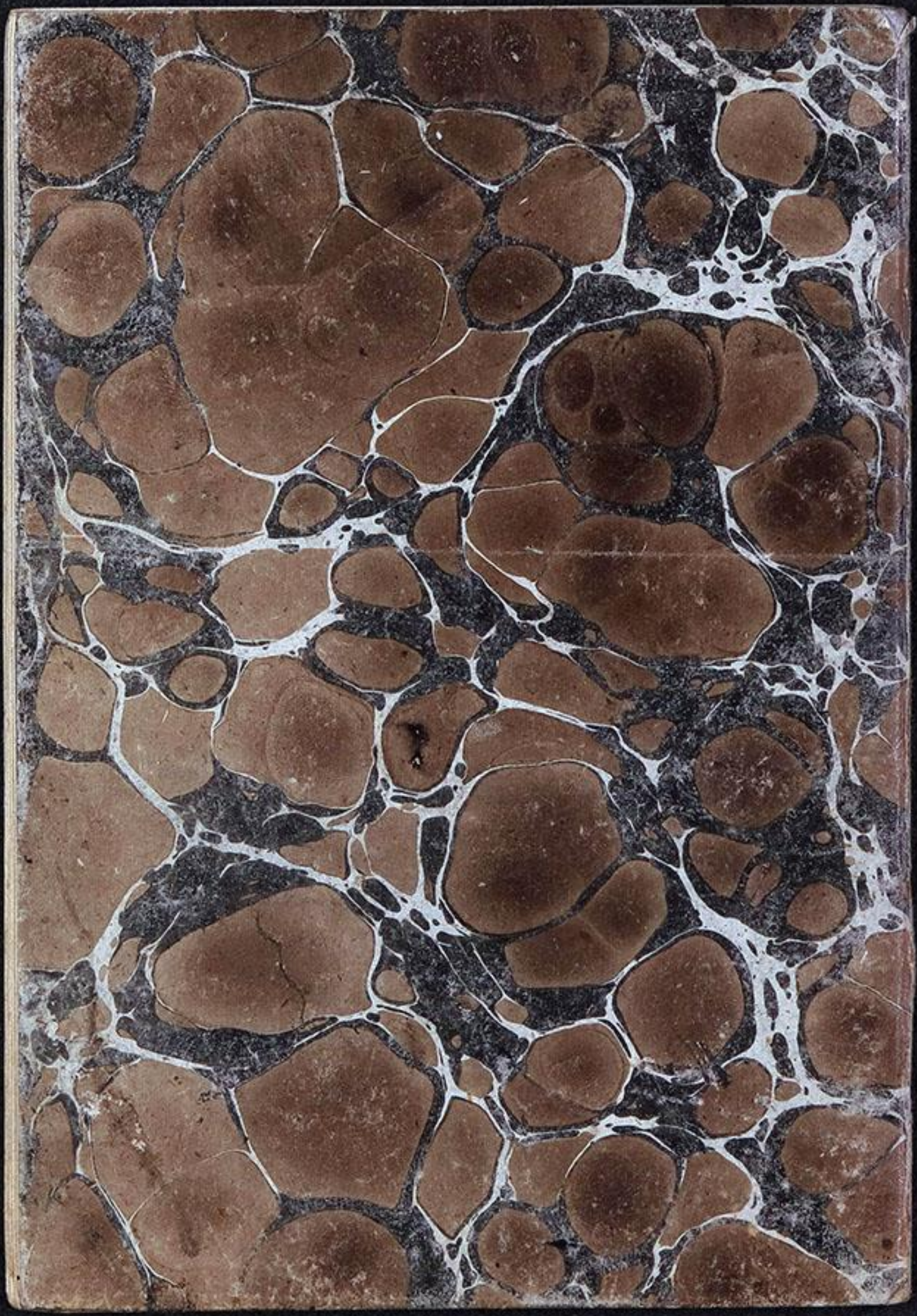

28
ms fp 355

Tarcento

Al Sant Luigi Gonzaghe
Preere di Toni Broili Antiquari
Dal Palazz Gricul e Rive del Zardin
Udin 25 Mai 1869

O Puritat Angeliche,
Di Dio voli drett,
Luigi onor dei Princips
Mai vint da uman rispiett:
Sprezzade la Corone,
Del Mond indispetit,
D'ogni Virtut esempli,
E ai fiis d'Ignazi unit:
Dei Vergins vive Stele,
Flor d'Innocenze intatt,
Agnul in chiar cashissim,
De Caritat Ritratt:

Da Neo di colpe libar,
Modell dei Penitenz,
Martir di desideri,
Eroe nei durs Cimenz:
Par tell to amor di Prossim
In Fiare esercitat
Viars Puars, Malaz, Colpevui,
E Merit aquistat:
Dal immortal to Glorie
Protez la Zoventut;
E ai Pervertiz implore
Grazie, Perdon, Salut.
Sui spurios Vanzelistis
Che fasin tant rumor
Plombi il to Zelo, e schiaziju
Dizuns a Chiase lor.

Lis Profezjs son Flabis?
Profans i Condutors?
La Biblie, lis Figuris
Scherz di Prestigiators?
Di jobb, Mosé la Storie
Un Chiossul? Un Romanz?
Trucs, Furbarie di Fraris
Visions, Meracui, Sanz?
a Prolifiche Marie,
Zeff so Marit perfett,
Brav Om Gesu e po baste,
E il Sacrament Pan sclett?
Ripugnial fuars che un Dio
Vulcan d'Amor e amant
A pro des soos Crëaturis
Sfoghi il so afiett plui sant?

Sciochezzis indulgenzis,
Preëris, Devozions,
a/ Reliquis cun immaginis
Fatals superstizions?

Par riscatà une Piove
  Il suisserat Pastor
  No rischial fin la Vite?
  No afrontial ogni orror?
Buteghis son lis Glesjs?
  I Codiz siei Falsaz?
  L' Ascetic Idolatre?
  I Predis scelerat?
Birbos, ozios i Fraris,
  I Peregrins Corsars,
  E Vitime lis Muiniis
  Di Rics Paring avars?
Flagell d' Italie il Pape,
  Infam il so Senat,
  Vescui e Patriarchis
  Sansuis de Umanitat?

Dio? Agnui? Provedenze?
Premi, Espüazion, Chiastic?
Crëat chest Mond? ahi Stupids?
Rivivi i Muarz? Oh intric!
L' Universal Diluvi,
Il Sodomitic fuuc,
La Mane, Lazar, Gerico,
L' Eccliss di Crist un zuuc?
Tu smache l' Impusture
Di chei Sofisgh balzans
Che svisin il Vanzeli
Par trapolà Babans.
Epicuree Genie
Del Antecrist Bravazz
Che urdiiz Conciliabui
Nei Lupanars da Giazz:

No veas de fece erobiche
Di stoics e Malvivenz
Adulators fanatics
Dei vestris strambs Comenz?
Lucifar cu j siei Bulos,
Acabo, Baldassar,
Giulian, Volter Etcetere
No sones Volps d'infiar?
Dires.. Calvin? Lutero?
Ce glorie? Biduins!
Se han vint cu'l sang vii Popui,
Vantaiso dei Sassins?
Sun t'une Reule immobil
Da Om Dio Onnipotent
La Glesie j è plantade
A prove d'ogni Event;

E Nô dai siei Ministros
Sant ben sin istruiz,
Che sfidin Diaui a iludinus
Proteos imbestializ.
Ce miei d'un Atanasi,
Grisostomo, Augustin,
Bernard, jaroni ed altris
Dotors che venerin?
O ressiso eclissanus
Lis santis veritaz
Da lor interpretadis
Par faus la cort? Sfazzaz!
Ma se anchie qualchi Frari
Si ha fatt uestri Fiöpp,
O Vescul, discul Predi,
Ce fa d'Iscariozz?

Di Vite un lamp, un atomo,
Po in fun Richiezze e onors;
Pólsin, po raff' ressussitin
Tant jusgh che Pechiators.
Matricolaz des Operis,
Da doi judizis strenz,
Cui svole su a la Glorie,
Cui plombe ju ai Tormenz.
Vo Iconoclastis Ateos
E Societat fatai,
Nemiis di Dio, del Trono
Sees Lovs rapazz venai.
Ma tang Eccess, fra i Reprobos,
Dat l'eternal Editt
Prest pajaran il Fio
Sott il Celest Proscritt.

Vigi.. Di Me riquardih
Clopp nud, fra vite e muart;
Ah pree la Provedenze
A dami un pront confuart.
Uarsin des mees speranzis,
Tradit nei miei afars,
Passi di e gnott in lagrimis
Fra Debiz, Stenz, Rimuars.
Ce val ve Quadris classics
Par Glesjs e Sovrans?
Tangh altris di Comercio,
E un schiapp da poare malsans?
Po Mobj, Bronz, Teraglis,
Linz, Canochiai, Intais,
Stamps, Libris, Porfids, Statuis,
Scherz, Armis, Stucs e Mais?

Zujavi in Numismatiche,
Merlos, Ricams, Zojei,
Fotografiis e Plastichis,
Stampis, Arazz, Sesei;
Ma prepotenz vicendis,
Colpit lis Bielis Arz,
Blunfite.. i Antiquaris
Dal Grio Sulustranç a quarz.
Cest mar di robe, Luigi,
Danade a mai parti,
Dimi se Dio me ha dade
Par vivi o par muri?
Pa'l Agnul so Custode
Cui in Societat floriss,
E cui pa'l Mecenate
Risplend sul propri ecchis.

Ma jo in tes mees Disgrazjs
Non hai in chest Mond nissun
Consolator; Restifichi
L'adebitat dizun?
La Muse me furlane
Tentave un colp di stat;
L'Invidie.. ohdio! L'Invidie...
Ah Toni disgraziat!
Tente che Dio mi liberi
Des mees necessitaz,
O mi perdoni e passi
E Requie dei Bëaz.
Di plui ti racomandi
I miei Benefators,
Chei che mi compatissin,
E i tre miei Creditors.

Chei jusgh che ingratitudine
Oprim, e quai Levros
Butaz di Camerazemin,
Socorijn pietos.
Abass dell Crist, ipocritis!
Non profanailu plui.
Murind regnand sul Golgote,
L'Abiss sconfitt l'ha Lui.
Quai Scois pra lis tempiestis,
Nel plui crudel atacc,
No' Evez de Croos, dei Martirs
Par fe i davìn il sacc.
Chei Rosps che jn galezin
E tegnin su in picott
Nel esterminii prossim
Sein prins ta'l furigott.

Osserve i Santüaris
Aflizz, soi, muzz e crozz,
Sbasit il Sacerdozi,
E in gionde Arpiis, Galiozz.
Viod in ce stat la Glesie
Che si presente al Bon,
Come i Cristians apostatin
Di Dio brutand il Non.
Dei Fruzz la sprontatezze,
I chiass Saltemartins,
L'educazion scolastiche
E i Femenj morbins?
Negozis e Buteghis
Nes Fiestis e Perdons
In convulsion continue
A spalis des Funzions.
Spess Popolars spetacui,

Fiestis di Ball dutt l'an,
Misevie e Lusi in neve,
E a slass Gole e Malan.
Eveticals Blestemis

Sturmissin Mont e Plan,
Trionfin dug i Vizis,
E a un fren qual Lezz mettman?
La Libertat corote
D'Avdiz da su un scalfur,
Al rugne il Cil, al fulmine,
E cui mai torne al cur?

Chell clapadà Madonis,
Rompi cun spregg lis Croos,
Piis Procezions deridi,
Feri plui Religios:
Svolà al Colin di Rome
Cu l'anime in furor,
Perseguità Arcivescui
Fiscand la Sede lor;

Qual Calamite Angeliche
Di Compliz fatt Bersai
Il vidi lor Sardonic
Distilarà in travai.
Ecco fra i nui l' Eterno
Cu'l Ire sul fugon!
Oh dio! Ce strage d'Empios
L' impeto d'un Sión.
Sbalit nascind, un Ivide
Spieghe il Tratat di Paas,
Còrin tremanz al Tempio
I non colpiz dal Caas.
Tu acolz i Voz des Verginis,
Dei Genitors e Viei,
Dei Martins, Bong e Veduis,
Dei Pechiators fedei.

E fatt di lor sostegno
In chesgh momenz fatai
D'afans, di Miscredenze,
Di uevis, fan e mai:
Insist che il Regno Italic
Sei un cu j siei Coripins,
E benedett da Dio
Fra Dug sei il Prin dei Prins.
Che ju Stranirs adovin
Chest Europeo Zardin
Tealvo di Prodezzis
E Tempio del Destin.
Che Emanuell Vitorio
Po i fiis, e il Cepp daurman
Regnin par cent Miviadis
Santui del Cult Cristian.

Che Dug i siei Ministros
Sein jusgh, ativs, Sapienz,
Eroiche la Milizie,
E i Sudiz ubidienz.
Che ogni Vitorie Patrie
Al Dio de lis Virtuz
Si sacri, e si ringrazj
Dei siei potenz ajuz.
Che cheslis Vals redentis
Rispetin i Nemiis
E lis Disgrazjs dutis
Bandonin chesgh Paiis.
Che in Vatican i Papis
Rezin il Spirtual
A nestri onor e glorie,
E Ben universal.

Plevs cun Plevans in ruse
Dai sparçelaz Complozz
In simpatie fraterne
Sposin afiezz devozz -
Pree che i Costums si emendin
E giubili l'Inzen,
Che l'Art, Taviele e Trafic
Felizz nus fasi a plen.
Che a onor di Crist si sfanti
Di Rome la Question,
Che il sang des nestris Vitimis
Dei Paas a ogni Nassion.
Salvs dai sconciarz Politics
E de Incredulitat
Conduus i Suplichevui
E Beade Eternitat -

Dei tiei Devozz, Gonzaghe
L'è chest il Vot comun.
No' che costant Preere
Ha mai fraudat nissun.
Glorie e onor e Griade Sante
Pari e Fi e Spirtusant
Un Dio sol, Zudiz e Pari,
Creätor e Dominant.

Par Me d'agn 73 dutis lis Strofis — 75
Pa'l Regno Italic lis Rossis e Turchinis 33
Pe Glesie Catoliche Apostoliche K.e lis vossis 15

Att di Dolor.

Oh Divine Maestat!
Ecco ai piis un Malvivent
Che a'l ha quintri Vo pechiat.
Cuj voi bass e confident,
Cur contritt e umiliat
Pree da Vo compatiment.
Non mostraisi in muse dure
Viars chell Puär che us sconzure
Uestre chiare Crëature.
Se fatt Om vees sostignut
Croos e Muart pe me salut,
Sant apiett mai sei piardut.
Ne la Colpe conceput,
Cu la Colpe parturit,
Da la Colpe foi colput.

Incentivs, ingians, passions,
Atrativis, ilusions,
Aparenzis, tentazions,
Zoventut, vigor, belezzis,
Sfarz, lusinghis, zintilessis,
Kispiezz, scandui, debolessis,
Amor propri, costumanzis,
Interess, afiett, speranzis,
Spintis, vois e circostanzis
Son pa'l Om perdinz saetis
Che travanin lunc lis jetis
Fin lis Animis perfetis.
Riquardaunni des paziis
Comitudi nei miei diis
Tremi dutt da chiaf a piis.

Tra l' ingrat mio puartament,
Chell che plui mi faas spavent
L'è il non veus mai vut in ment.
Se Di Vo mi foss visat
Pietosissime Boutat
No saress cumò in chest stat.
Par ta pompja di Brauris
Nes Combricolis impuris
Soi fatt reo di mil zoppuris.
Trascurat Ispirazions
Bons exemplis e Istruzions
Jo non merli ascoltne Dons;
Ma pe uestre gran pazienze
Ju sofrì la me indolenze
Ue' trionfi la Clemenze.

Il Perdon dei miei Pechiaz
Mi sparçeli dai Danaz
E mi inscrivi tra i Beaz.
Sfume il Mond; Zone il judizi..
Ah in chell orid precipizi
Faimi scud, seimi propizi:
Fin che passe l'ire uestre
Sore i Empios da Maestre,
E sui jusgh pojais la gestre.
Ah non ridi il Mio Nemì
Che mi assedie gnott e dì
Par robami e fa perì.
Chei ardors d'eterne flame
Non divorin cui che us ame
Us adore, tem e brame.

Se al foss anchie il mio pechiat
Dai plui grang e scelerat
Spere in Vo di ve Pietat.
Come Dio dai Dios distint
D'un Paterno e dols istint
Dal Amor al Perdon spint:
Simpri pront, ansios, placabil
Viars un fragil Miserabil,
Seinus Bon, Clement e afabil.
Perdonaimi mio Creator
Pe Passion del Redentor
In virtut del sant Amor.
Sassinat dai Gradimenz
Di Paringh e fraudolenz
Soi za vitime dei stenz.
Chei che in cur vevi stampat
assistut, protett, zovat
mi han da ingraz abandonat

Pur siben che tant patiss
jo Perdoni, compatiss
Per cinc plais del Crocefiss.
Cussì Vo fait altretant
Pari e Fi e Spirtusant
Un Dio sol, felizz, Regnant.
Se un Davide ha vut perdon,
Madalene e il salv Ladron
Apretaimi l'evasion.
Voltait face al mio Delitt,
E abrazzait un Cur contritt
Dal curtiss dei Fai trafitt.
Rimitut lis mees manchianzis,
Fin che il flaat mi ten in sansis
No vares di me lagnanzis ..

Ma par non chiadè in sperzur
Regalaimi un altri cur
Animat da un Spirt plui pur.
Des mees Colpis il vifless
Mi han vidott a piell e uess,
No mi chiati plui in me stess.
Dal immense uestre Alteffe
Pleait un voli e me Basseffe,
Vevit dul de me amaveffe.
Dal cur uestri vefretari
Viu murind e solitari,
Fin il ben mi par contrari.
Dei Scapuzz che us manifesti
E che ai uestris piis detesti
La memorie plui non resti.

Al splendor de uestre Essenze
Contrafatt de me insolenze
Si impietriss la me esistenze,
Ma se il Mal a l'èza fatt,
Si sorpassi il mio Misfatt,
E dei luue a un pront riscatt.
Non tardaimi il refrigeri
Che mi assedie cun impeni
L'avid fonz del Cimiteri.
Se Vo Mavi de Speranze
Presentassis cheste Istanze
Varess plene perdonanze.
a Vo dunchie la rassegni,
E il cur uestri amant s'impegni
Par che chell co implori otegni.

Cul che a l'è di Cepp falibil
Devi jessi compatibil
Da un altissim infalibil.
Par un Dio ver dirai,
Che il marum dei nestris fai
Pe Clemenze a l'è un Bersai
E quant plui nus ven usade
La Deitat ven esaltade
Benedide e ringraziade.
Doves dunchie sei pietos,
Perdoná ai pentiz Mendos
Che a Vo tornin lagrimos;
E in alore il Cil duquant
Come es gnozzis d'un gran Sant
Sarà legri e triönfant.

Ah mio Dio, Paron, Signor
Creator e Redentor
Consolait il mio dolor.
Se anchie al dopli vess pechiat,
Staut co soi da Crist comprat
Devi sei da Vo salvat.
Comandaimi e us servirai,
Pazientand da jobb nel guai
Su compens di tang miei fai.
Se gradiz la Comunzion
Daimi, us prei l'Assolucion
Prin che o mueri di passion.
La salut del Penitent
Sei par, simpiù di torment
Al Defont impenitent.

Sposand Inos cun Strumenz
Al Suprem dei plui Potenz
Tributìn ringraziamenz;
Glorie, onor, benedizion
Riverenze e adorazion
Par l'eterne durazion.

Al Sant Gaetan

Vo che sees San Gaetan
Sorestant de Provedenze
Dispensaimi un pooc di Pan
Che no mueri d'astinenze
Stant che jo no soi usat
A civì la Cavitat.
Che al sofrissi taint dizun
Nel mio Stat no l'è nissun,
Cun dutt chest par non murì
O m'indebiti ogni dì.

Vo saves ce robe che hai,
E in ce mud soi stat tradit,
Che judami plui no sai
Par manchianze di Parlit;
E per gravis Circostanzis
Che han robat fin lis speranzis.
Se a l'ha Dio dispost cussì
Par provà la me pazienze
Vo preàilu gnott e dì
In te estreme me emergenze
Che mi dei un breu vespir
Prin del ultim mio suspir,
Parce chei che mi sostentin
Oguitant a si lementin,
jo ju boni; Ma.. Ma.. Ma..
Son mo stufs di tant spietà.

Ut il fitt il mio Paron
Pazientat da un piezzonon,
E a dì il ver a l'ha reson.
No domandi jo Richiezzis,
Non onors, non Dignitaz,
Sol di vivi; lis grandezzis
Son pesanz superfluitaz.
Dunchie movisi a pietat
E judait un Disgraziat
Senze bez e senze afars
Cu la Lune par traviars.
Non fait ridi i miei Nemiis
Che butat mi han sott i piis
Ma fait viodi a lor dispiett
Che cui cu è da Vo protett
No 'l periss, e dal Signor
Al oten ogni favor.

Nei angustiis del Convent
Nous pareviat bon ummout
a vicevi dal Credent
L'ocorint sun ogni pont
Par podè tirà indenant.
Fainus dunchie Vo altretant.

29
ms fp 355

Al Sant Luigi Gonzaghe
Udin 13 Avril — 1869
Dal Palazz Gricul

O Puritat Angelike
Di Dio voli Drett,
Luigi onor dei Princips,
Mai vint da uman rispiett:
Sprezzade la Corone,
Del Mond indispetit,
D'ogni Virtut esempli,
E ai Fis d'Ignazi unit:
Dei Vergins vive Stele,
Flor d'Inocenze intatt,
Agnul in Vitas purissim,
De Caritat Ritratt:

Da neo di colpe libar,
Modell dei Penitenz,
Martir di desideri,
Eroe nei durs cimenz:
Par dell to amor di Prossim
In fiare esercitat
Viars Puars, Malaz, Colpevui,
E merit aquistat.
Dal Trono de to Glorie
Protez la zoventut,
E ai Pervertiz implore
Grazie, Perdon, Salut.
Sui spurios Vanzelistis
Che fasin tant rumor
Stoghe il To zelo e schiazziu
Dizuns a chiase lor.

Lis Profezjs son Fabis?
i sacros Condutors,
La Bibie, lis Figuris
Scherz di Prestigiators?
Lis Glesjs Stai? Buteghis?
i Dogmis sanz falzaz?
L' Assetic Idolatre?
i Predis scelerat?
Trucs, furbarie di Fraris
Visions, Meraui, Sanz?
Di Jo66, Mosè la Storie
Un Chiossul? Un Romanz?
Ce Dio? Ce Provedenze?
Premi, Espiazion, Chiastic?
Crëat dest Mond eterno?
Rivivi i Muarz? Oh intric!

Tu smache l'impusture
Di dei Sofigh Galzans.
Che svisin il Vanzeli
Par trapolà Babans.
Epicurea Genìe
Dell' Antecrist Bravazz
Che urdiis Conciliabui
Nei Lupanars a suazz:
No vees che fece incolte
Di Stoics e Malvivenz
Adulatovs fanatics
Dei uestris falz Comenz.
Lucifar cuj siei Bulos,
Acabo, Baldassar,
Giulian, Volter Ecétere
No sones Rorps d'Infiar?

Dires, Calvin -- Lutero!
Ce glorie? Biduïns!
Se han vint cu'l sang vii Popui,
Cui plui di Lor Sassins?
De Sante Mari Glesie
Tant ben sin istruïz
Che sfidin Diaui a iludinus
Proteos imbestializ!
Vo iconoclasgh Bisateos
E Societat fatui,
Nemiis di Dio, del Trono,
Sees Lous d'abiss venai.
Ma tang Eccess, fra i Reprobos,
Dat l'eternal Editt,
Prest pajaran il fio
Sott il Celest Proscritt.

Vigi. Di Me riquarditi
Secc, nud, fra Vite e Muart;
ah pree la Provedenge
a dami un pront confuart!
Uarfin des mees speranzis,
Fradit nei miei afars,
Passi dì e gnott in lagrimis
Fra Debiz, Stenz, Rimuars:
Fai tant che Dio mi liberi
Des mees necessitaz,
Opur mi chioli e passi
E Requie dei Bëaz.
Di plui ti racomandi
I miei Benefators,
Chei che mi compatissin,
E i tre miei Creditors.

Vei jusgh che Ingratitudine
Oprim, e quai Levros
Butar di bande zemin,
Socorijn prietos -
Abass chell Crist, Ipocritis!
Non profanaibe plui.
Murind regnand sul Golgote,
L' Abiss sconfitt l'ha Lui -
Quai Scois fra lis tempiestis,
Nel plui crudel atacc,
No Erez de Croos, dei Martirs
Par le i darìn il sacc -
Osserve i Santuaris
Afligg, soi, mugg e crogg,
Sbasit il Sacerdogi,
E ingionde Arpiis, Galiogg -

Viod in ce stat la Glesïe
Che si presente al Bon,
Come i Cristians Apostatin
Di Dio brutand il Non.
Dei Fruss l'enorme audacie,
L'oror dei Zoveness,
Dei Maestris il contegno,
E i Feminj morbess.
Ereticals blestemis
Sturnissin Monteplan,
Trionfin dug i Visis,
E a un fren qual Less mett man?
La Libertat corote
D'Ardis da su un scalfur,
Al rugne il Cil, al fulmine,
E cui mai torne al cur?

Tu acolz i Voz des Verginis,
Dei Genitors e Viei,
Dei Uarfins, Bong e Veduïs,
Dei Pechiators Fedei.
E fatt di lor sostegno
in chesgh momenz fatai
D'afans, di Miscredenze,
Di Ueris, Fan e Maï:
Insist che il Regno Italic
Sei un cu j siei Confins,
E benedett da Dïo
Fra dug sei il Prin dei Prins.
Che Emanuell Vitorio
Po i Fiis, e il Cepp daurman
Regnin par plui Miriadis
Santui del Cult Cristian.

Che ogni Vitorie Patrie
Al Dio de lis Virtus
Si sacri o si ringrazj
Dei siei poteng ajuz.
Pree che i Costums si emendin,
Che al giubili l'inzen,
Che l'Art, Saviele e Grafic
Felig nus fasi a jilen.
Che a onor di Crist si sfaudi
Di Rome la Questions,
Che il sang des Prodis Vitimis
Dei Paas a ogni Nassion.
Salus dai orrors Politics
E de incredulitat,
Conduus i Suplichevui
Cun Te al Possess Beat.

Dei tiei Devoss, Gonzaghe,
L'è dest il Vot comun,
No' che costant Preere
Ha mai fraudat nissun.
Glorie e onor e Triade sante
Pari e Fi'e Spirtusant,
Un Dio sol immens, eterno,
Impassibil, Dominant.

~~~

In dutt strofis — — — 41
Lis segnadis a voss — — 22
Bastin pa'l chiant comun come
Oragion di zornade
Il Presint Original
Cressut e corett anmule lis copjis
antecedens brevi manu avonzadis.
~~~

Orazion e Vergine Sante

Se il Cil onor e laude,
Regine, a Vo tribute,
Parcè no restie mute
La Lenghe che us feriss?
ah Mari! Se pietose
Cun No' seer simpri stade,
Degnaile d'une ochiade,
E sùbit si pentiss.

Altre

ah Mame me dialaimi
Come soi, Puar, ridott!
Us prei, prest prest judaimi,
Se no periss dibott.

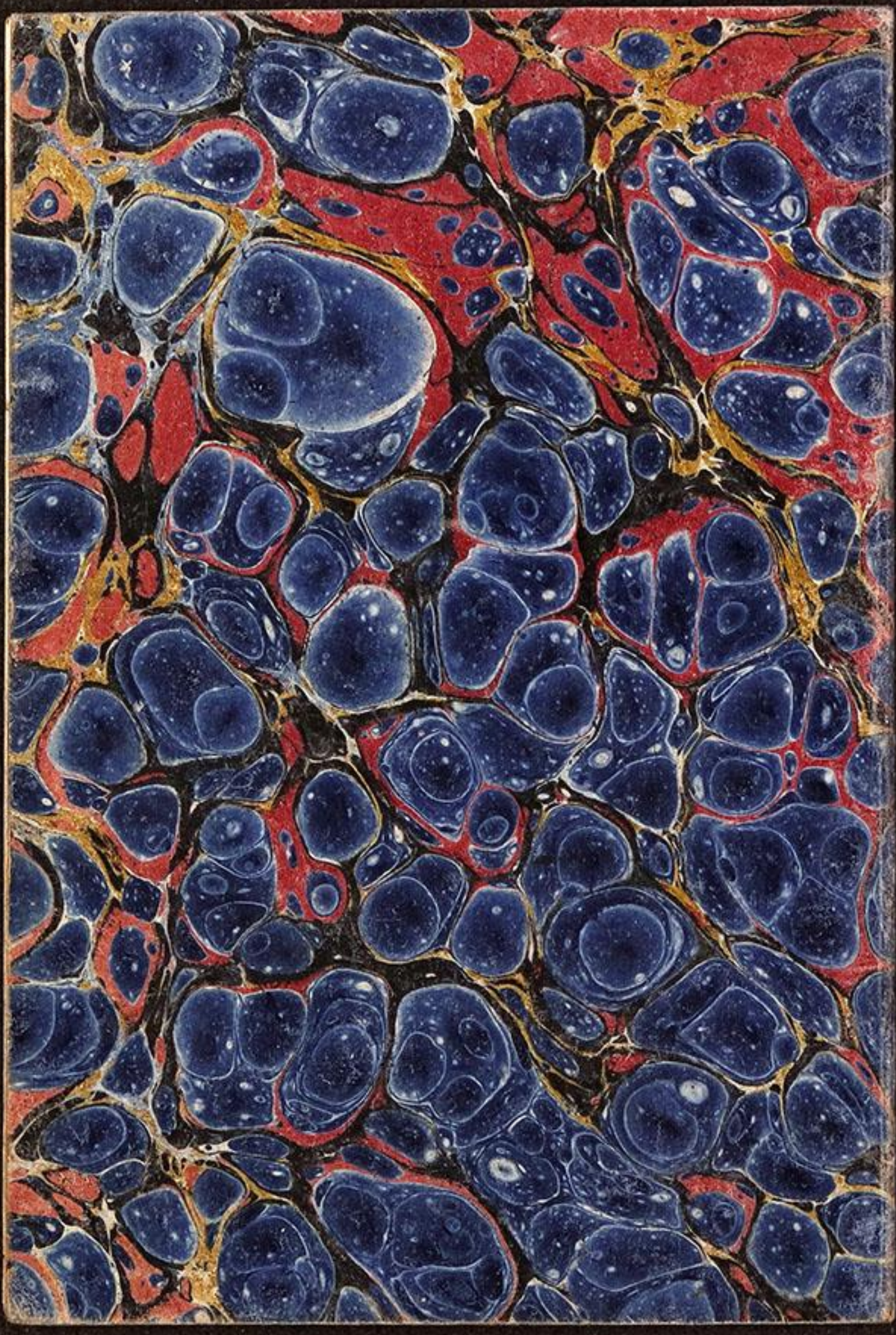

30
ms fp 355

Preere.

Al Sant Luigi Gonzaghe

An storic 20 Avril 1869

Opere di Joni Broili Antiquari

O Puritat Angeliche,
Di Dio voli dvett,
Luigi onor dei Princips
Mai vint da uman vispiett:
Sprezade la Corone,
Del Mond indispetit,
D' ogni Virtut esempli,
E ai fiis d' Ignazi unit:
Dei Vergins vive Stele,
Flor d' innocenze intatt,
Agnud in chiar giurissim,
De Caritat Ribatt:

Da neo di Colpe libar,
Modell dei Penitenz,
Marlir di desideri,
Eroe inei durs cimenz:
Par tell to Amor di Prossim
In fiave esercitat,
Viars Fuars, Malaz, Colpevui,
E Merit aquistat:
Dal Trono de to Glorie
Protez la Zoventut,
E ai Perverliz implore
Grazie, Perdon, Salut.
Sui spurios Vanzelislis
Che fasin tant rumor
Sfoghe il to zelo e schiaziju
Dizuns a Chiase lor.

Lis Profezjs son Habis?
I sacros Condutors,
La Biblie, lis Figuris,
Scherz di Prestigiators?
Lis Glesjs Stai? Buteghis?
I Codiz sanz falsaz?
L' Ascetic Idolatre?
I Predis sceleraz?
Trucs, furbarie di Svaris
Visions, Meracui, sanz?
Di Job, Mosè la Storie
Un Chiossul! Un Romanz?
Ce Dio? Ce Provedenze?
Premi, Espiazion, Chiastic?
Creat chest Mond eterno?
Rivivi i Muarz? Oh intric!

L' universal Diluvi,
Il Sodomitic fuuc
Un Lazar? Gerosolime,
Isal un fatt o un zuuc?
Tu smache l'impusture
Di chei Sofisgh Calzans
Che svisin il Vanzeli
Par trapolà Babans.
Epicuree Genìe
Del Antecrist Bravagg
Che fais Conciliabui
Nei Lupanars da Magg:
No ves che Fece incolte
Di Stoics e Malvivenz
Adulators fanatics
Dei uestris falz Comenz.

Lucifar cu j siei Bulos,
Acabo, Baldassar,
Giulian, Volter Etcetere
No sones Volps d'infiar?
Dives.. Calvin? Lutero?
Ce glorie? Biduins!
Se han vint cu'l sang vii Popui,
Cui plui di lor Sassins?
Sun t'une Reale immobil
Da Om Dio onnipotent
La Glesie j'è plantade
A prove d'ogni event,
E No' dai siei Ministros
Savet ben sin istruiz,
Ne spidin Diani a iludinus,
Proteos imbestializ!

Ce miei d'un Atanasi,
Grisostomo, Augustin,
Bernard, jaroni ed altris
Dotors che venerin?
O ressiso eclissanus
Lis santis Veritaz
Da lor ben sminuzadis
Par faus la Cort? Sfazzaz!
Ma se anchie qualchi Grari
Si ha fatt uestri Fiozz,
O Vescul, discul Predi;
Ce fa di Iscariozz?
Di Vite dos tre lusignis,
Po in fun Tesaurs e onors,
No restin che lis operis;
Tremais a chest discors?

Ah Iconoclasgh Bisatëor
E Societat fatai,
Nemiis di Dio, del Trono
Sees Lous d'abiss venai!
Di tang eccess fra i Reprobor,
Dat l'eternal Editt
Prest pajares il fio
Sott il Celest Proscritt.
Vigi.. Di Me viquarditi
Strent, nud, fra Vite e Muart.
Ah pree la Provedenge
A dami un pront confuart.
Uarfin des meer speranzii,
Tradit nei miei afars
Passi di e gnott in lagrimis
Fra Debiz, Stenz, Rimuars.

Ce val ve Quadris classics
Par Glesjs e Souraus
Cun altris di Comercio
A grums par dug i Plans?
To Mobj, bronz, teraglis,
Linz Canochiai intais,
Stamps, Libris, Marmui, Statuis,
Civisgh, armis, stucs e mais?
Hai alc in Numismatiche
Merlos, vicams, zojei,
Petrificaz, smalz, plastichis,
Arazz, impresgh, Sesei:
Ma prepotent Sciochesse
Colpit lis bielis Arz
Cuj Spoos lor Antiquaris
No sones lenti a quarz?

La Muse me furlane
Daspò tant spadiat
Qual Genio la compense?
Ah Tomi Disgraziat!
Sta in Te che Dio mi liberi
Des mees necessitaz,
Opur mi chioli e passi
E Requie Dei Beaz.
Di plui ti racomandi
i miei Benefators,
Chei che mi compatissin,
E i tre miei Creditors.
Chei jusgh che Ingratitudine
Oprim, e quai Levros
Butaz di Cande Zemin,
Socorij u pietos.

Abass dell Crist, ipocritis!
Non profanaiu plui.
Murind regnand sul Golgote
L'abiss sconfitt l'ha Lui.
Quai Scois pra lis tempiestis,
Nel plui crudel atacc,
No Evez de Croos, dei Martirs
Par le i davin il sacc.
Osserve i Santuäris
Aflizz, soi, muzz e crozz,
Sbasit il Sacerdozi,
E in gionde Arpjs, Galiozz.
Viod in ce stat la Glesie
Che si presente al Bon,
Come i Cristians Apostatin
Di Dio brutand il Non.

Dei fruzz l'enorme audacie,
L'ovror dei Zoveneff,
Dei Maestris il contegno,
E i Femenj morbezz.
Eretticals blestemis
Sturnissin Monte Plan,
Trionfin dugi Vizis,
E a un fren, qual Lezz mett man?
La Libertat corote
D'ardiz da su un scalfur,
Al rugne il Cil, al fulmine
E cui mai torne al cur?
Tu acolz i Voz des Verginis,
Dei Genitors e Viei,
Dei Uarpins, Bong e Veduis
Dei Pechiators fedei.

E fatt di lor sostegno
in chesgh momenz fatai
D'afans, di Miscredenze
di Uevis, Jan e Mai,
Insist che il Regno Italic
Sei Un cu j siei confins,
E Benedett da Dio
Fra dug sei il Prin dei Prins -
che Emanüell Vitorïo,
Po i fiis e il Cepp daurman
Regnin par cent Miriadis
Santui del Cult Cristian -
che ogni Vitorie Patrie
al Dio de lis Virtuz
Si sacri e si vingrazj
Dei siei potenz ajuz -

Pree che i Costums si emendin,
E giubili l'Inzen,
Che l'Art, Raviele e Trafic
Felizz nus fasi a plen.
Che a onor di Crist si sfanti
Di Rome la Question,
Che il sang des Prodis Vitimis
Dei paas a ogni Nassion.
Salvs dei Sconciarz Politics
E de Incredulitat
Conduus i Suplichevui
Cun Te all' Eternitat.
Dei tiei Devozz, Gonzaghe,
L'è chest il Vot comun,
No' che costant Preere
Ha mai fraudat nissun.

Glorie e onor e Sviade sante
Pari e Fi e Spirtusant,
Un Dio sol Immens, Eterno
Impassibil, Dominant.

Par me devozion dutis lis Stanzis-52
Par l'Italie rossis e latizinis — 22
Par dutt il Catolicismo lis rossis- 17

Dal Palazz Gricul in Zardin
a eterne memorie

Orazion e Vergine Sante

Se il Cil onor e laude
Regine a Vo tribute,
Parce no restie mute
La Lenghe che us feriss?
Ah Mari! Se pietose
Cun No sees simpri stade,
Degnaile d'une ochiade,
E subit si pentiss.

Altre

Ah Mari me chialaimi,
Come soi, Puar, ridott!
Us prei, prest prest judaimi
Se no periss dibott;
La uestre intercezion
jè Suur de Redenzion.

Alli Bestemmiatori

Maledetto chi Maria
Maledice da empio figlio
E nel Tartaro pur sia
Condannato a eterno esiglio,
Che per quanto si tormenti
Pene avrà mai competenti.

Altra

La Bestemmia Eretticale
E' Vulcano d'ogni male,
E quel petto che l'eruta
E' d'un' Anima perduta.

Sentenza

Chi Maria Maledice
Sola in Cielo Protetrice
Sarà sempre un Infelice

Altre

San Filipp caritativ,
Vo saves che jo soi priv
D'ogni ajut, d'ogni ristoro,
Senze afars e senze un Covo
Da duquang abandonat
E paj Debiz mal chialat,
Ah judaimi par amor
De lis plais del Redentor
E prëcait l'Onipotent
D'un so prout souveniment
Par podè duquang pajá
E di strade vepelà
Che us savai Devott e grat
Par l'eterne Eternitat,
In chest Mond ein chell Bëat

A San Gaetan

Vo che sees San Gaetan
Sorestant de Provedenze
Dispensaimi un poc di pan
Che no mueri d'astinenze;
Che al sofrissi stent dizun
Plui di Me no l'è nissun.

Altre

Quando sento inique Squadre
Il tuo Nome profanar,
Il mio cuore, cara Madre
Le vorrebbe sterminar.
Quelle Lingue sì esecrate
Che saliro a tanto ardir
Sieno tronche, calpestate
Preda eterna de Martìr.

A San Vicenz Ferarí

Taumaturgo San Vicenz
Protetor dei Delinquenz,
Viavs i Puars caritatevul;
Eco ai piis un gran Colpevul
Infelizz e Gaudonat
Dai afavs, de Societat;
Prëait Dio che mi assisti,
Che dibott devi desisti,
Mi perdoni i miei pechiaz,
Po mi chioli fra i Bëaz.

Albe
Infelici quanti siete
A Maria ricorete
Più potente in Ciel non v'ha
Per aver da Dio pietà.

altre

Cognossude l'innocenze
Di Zeff cast un faràon
a j ha dat la preminenze
Del so Regno da Paron.
jere Lui che al dispensave
Ogni Grazie, ogni favor,
E il Sovran al aprovave
Come a just Dispensator.
Cussì in Cil e j è Marie
Tesoriere d'ogni Ben,
E a prëale j è tant pie
Che di strade nus soven.
Ricorìn dunchie a che Mari
Ché com' Ester di lassù
Dutt oten dal Divin Pari
Par socorinus cà ju.

Se mai tarde ad esaudinus
La potent so Intercession
No lu faas par avilinus,
Ma provà la devozion.
Dunchie lin cun confidenze
ai siei piis, e o vedarìn
Coronade la pazienze
Dai favors che domandìn.
Co son justis lis domandis
Compagnadis da un bon cur,
Che sein pizzulis o grandis
jé no us manchie di sicur.
Ma chell tal che a ogni disgrazie
La blesteme a plui podè
Po zurà di nove grazie
Che par Lui Marie no jè.

Altra

Vergin figlia sposa e Madre,
Dolce asilo de Perduti
Quelle luci tue leggiadre
Vogli a noi dolenti e muti,
Per quel guardo di pietà
Salva fia l'Umanità.

Altra

Sant Antoni Benedett
Vo che sees miracolos
In chest timp tant maladett
Faisi viodi valoros,
Quintri i falz Evanzelisgh
Che Predichin da Sofisgh
E schiazzaju fur dai piis
Come Adam dal Paradiis.

Altra

Se tu Madre ti degnassi
Di proteggermi lassù
Sarei lieto in mezzo ai sassi
E le spine di quaggiù
Sarei fiasco de Nemici
Che mi tentano predar,
E avrei parte co Felici
Che per Te già si salvar.

Altra

Per aver dal divin Figlio
Uno sguardo di pietà
Cara Madre a voi m'appiglio
Tutto zelo e carità,
Se gli dite un solo accento
Sono salvo dal momento.

Altra

Contrafatto dal dolore
Ecco un figlio a piedi tuoi
Gravemente peccatore;
Sola tu salvar lo puoi
Se mi nieghi un pronto ajuto
Cara Madre son perduto.

Altra

Dell' Eterno Sposa e Madre
Per quel tuo diletto figlio
Quelle luci tue leggiadre
Vogli a Noi quivi in esiglio;
Per quel guardo di pietà
Salva sia l'Umanità.

Altra

Siate Voi d'ogni infelice
Cara Madre Protetrice

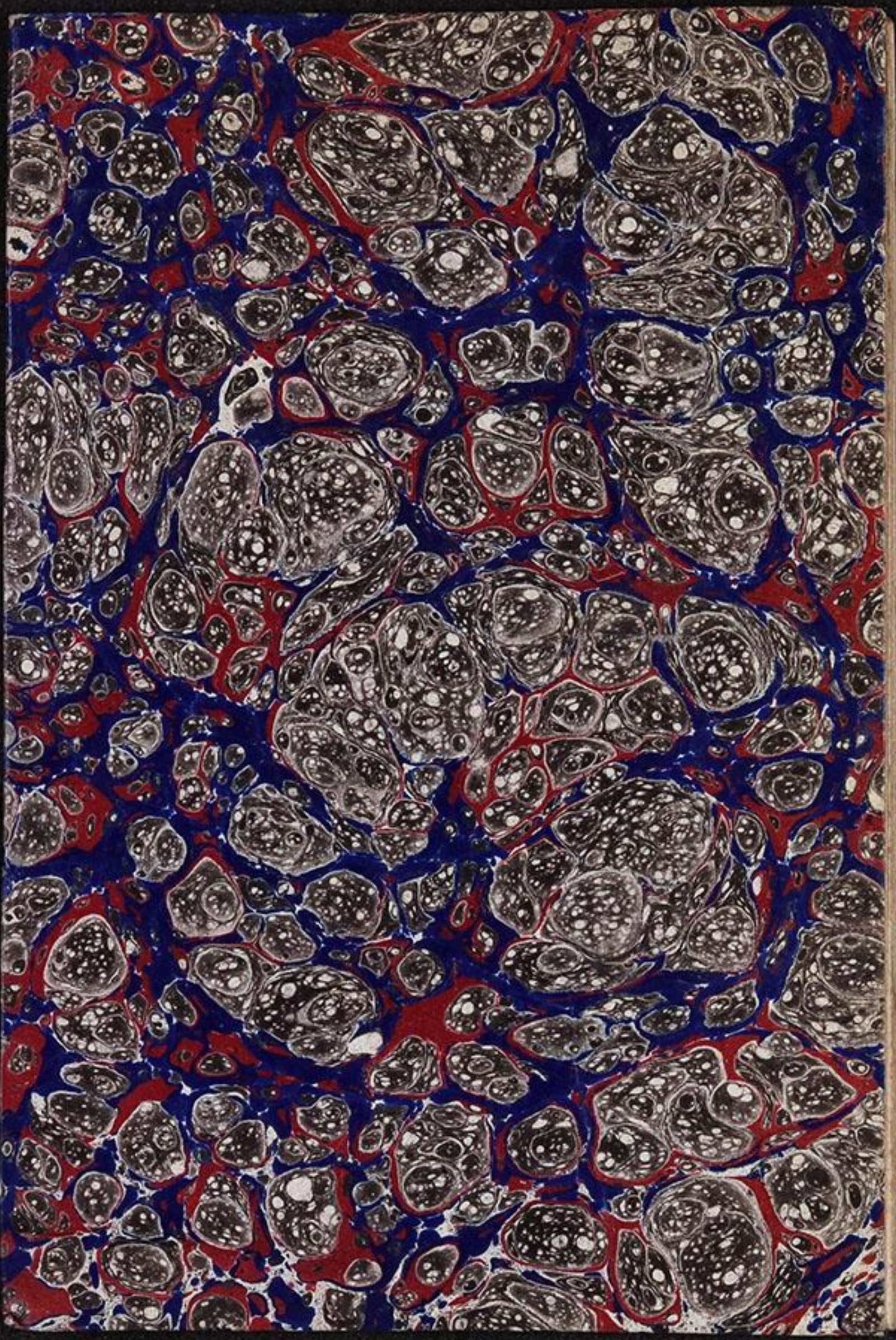

31
Mss fp 355

Per mio uso

Preera ~

Al Sant Luigi Gonzaghe

Opere di Toni Broili Antiquari

Palazz Griculsu la Rive di Zardin

Udin 3 Mai 1869

O Puritat Angeliche,
Di Dio voli drett,
Luigi onor dei Principi
Mai vint da Uman rispiett:
Sprezzade la Corone,
Del Mond indispetit,
D'ogni Virtut esempli,
E ai fiis d'Ignazi unit:
Dei Vergins vive Stele,
Flor d'Innocenze intatt,
Agnul in chiar castissim,
De Caritat Ritratt:

Da Neo d' Colpe libar,
Modell dei Peniteng,
Martir d' desideri,
Eroe nei durs cimeng:
Par dell to amor di Prossim
in Riare esercitat
Viars Puars, Malag, Colpevui
E Merit aquistat:
Dal immortal to Glorie
Protez la Zoventut,
E ai Perverhz implore
Grazie, Perdon, Salut.
Sui spurios Vanzelistis
Che fasin tant rumor
Sfoghe il to Zelo e schiaffiju
Dizuns a Chiase lor.

Lis Profezjs son flabis?
Profans i Condulovs?
La Biblie, lis Jiguris
Scherz di Prestigiatovs?
Di jo66, Mosè la Storie
Un Ciossul? Un Romanz?
Truces, furbarie di fravis
Visions, Meracui, Sanz?
Lis Glesjs stai, Buteghis?
I Codiz siei falsaz?
L'Assetic Idolatre?
I Predis scelerat?
Ni aggiunta in fine una
Flagell d'Italie il Pape!
Infam il so Senat?
Vescui e Patriarchis
Sanguis de Umanitat!

Birbos, poltrons i fraris?
I Pelegrins Corsars?
E vitime lis Muiniis
Dei lor Paring avars?
Ce Dio? Ce Provedenze?
Premi, Espïazion, Chiastic?
Crëat chest Mond eterno?
Rivivi i Muarz? Oh intric!
L' Universal Diluvi,
Il Sodomitic fuuc,
Lazar, il Sfratt di Gerico
Tigniso par un zuuc?
Tu smache l' Impusture
Di chei Sofisgh Calzans
Che svisin il Vanzeli
Par trapolà Babans?

Epicuree Genìe
Del Antecrist Bravagg
Fait pur Conciliabui
Nei Lupanars da Giagg:
No vees che Gece eroticke
Di Stoics e Malviveng
Adulators fanatics
Dei uestris falz Comeng.
Lucifar cu j siei Bulos,
Acabo, Baldassar,
Giulian, Voltev Etcetere
No sones Volps d'Infiar?
Dives.. Calvin? Lutero?
Ce glovie? Biduins!
Se han vint cu'l sang vii Popui,
Vantaiso dei Sassins?

Sun t'une Reule immobil
Da Om Dïo onnipotent
La Glesie j'è plantade
A prove d'ogni event;
E Nò dai siei Ministros
Tant ben sin istruiz,
Che sfidin Diaui a iludinus,
Proteos imbestializ!
Ce miei d'un Atanasi,
Grisostomo, Augustin,
Bernard, jaroni ed altris
Dotors che venerin?
Oressiso eclissanus
Lis santis Veritaz
Da lor interpretadis
Par faus la Cort? Sfazzaz!

Ma se anchie qualchi Frari
Si ha fatt uestri Fiozz,
O Vescul, discul Predi,
Ce fá d' Iscariozz?
Di vite doos tre lusignis,
Po in fun richiesse e onors.
Polsin, e po ressussitin
Tant jusgh che Pechiators.
D'un sbalz ta j voi des Operis,
Da doi judizis strenz,
Cui svole su a la Glorie,
Cui plombe ju ai Tormenz.
Vo iconoclasgh Bisatëos
E Societat fatai,
Nemiis di Dio, del Trono
No seso Lous venai?

Ma tangh Eccess, fra i Reprobos,
Dat l'eternal Editt,
Prest pajaran il Jio
Sott il Celest Proscritt.
Vigi -. Di Me riquarditi
Clopp, nud, fra vie e muart;
Ah pree la Provedenze
A dami un pront consuart!
Uarsin des mees speranzis,
Tradit nei miei afars,
Passi dì e gnott in lagrimis
Fra Debiz, Stenz, Rimuars.
Ce val ve Quadris classics
Par Glesjs e Sovrans?
Tangh altris di Comercio,
E un schiapp d'Autors furlans?

Po Mobj, Bronz, Teraglis,
Linz, Canochiai, Intais,
Stamps, libris, Porfids, Statuïs,
Schezz, Armis, Stucs e Maïs.
Hai alc in Numismatiche,
Merlos, Ricams, Zojei,
Fotografiis e Plastichis,
Stampis, Arazz, Sesei;
Ma prepotenz Vicendis
Colpit lis Bielis Arz
Il Crio dei Antiquaris
L'è lat t'un lamp a quarz.
Chest mar di robe, Luigi,
Che mai si mov da chì,
Dimi, se Dio me ha dade
Par vivi o par murì?

Pa'l Agnul so Custode
Cui in Societat floriss,
E cui pa'l Mecenate
Rilucus sul propri ediss;
Ma jo nes mees disgrazjs
Non hai dabon nissun
Che mi animi, e al po diusal
L'adebitat Dizun.
La Muse me Ghirlande
Tentave un colp d'stat;
L'invidie no me infamie?
Ah Soni Disgrajat?
Tente che Dio mi liberi
Des mees necessitaz,
Opur mi chioli e passi
E glorie dei Beaz.

Di plui ti racomandi
i miei Benefators,
Dei che mi compatissin,
E i tre miei Creditors.
Dei jusgh che Ingratitudine
Oprim, e quai Levros
Butar di Cande Zemin,
Socovijn pietos.
Abass dell Cvist, Ipocritis!
Non profanailu plui;
Murind regnand sul Golgote
L' Abiss sconfitt l'ha Lui.
Quai Scois fra his temyriestis
Nel plui crudel atace,
No' Erez de Croos, dei Martirs
Par le i Darìn il sacc.

Dug chei che ju galezin
E tegnin su in picott
Nel estermini prossim
Sein prins a fa fagott.
Osserve i Santuaris
Aflizz, soi, muzz e crozz,
Sbasit il Sacerdozi,
E in gionde Arpjs, Galiozz.
Viod in ce stat la Glesie
Che si presente al Bon,
Come i Cristians apostatin
Di Dio brutand il Non!
Dei fruzz la sfrantatezze,
I orors Saltemartins,
L' Educazion Scolastiche,
E i scandui femenins.

Negozis e Buteghis
Nes fiestis e Perdons
In convulsion continue
A spalis des funzions?
Ereticals blestemis
Sturnissin mont e plan;
Trionfin dug i Vizis,
E a un fren qual Lezz mett man?
La Libertat corote
D'Ardiz da su un scalfur
Al rugne il Cil, al fulmine,
E cui mai torne al cur?
Chell clapadà Madonis,
Rompi cun sprezz lis Croos,
Piis Processions deridi,
Da a Duess ai Religioos:

Qual Calamite Angeliche,
Di Compliz fatt bersai,
Il ridi lor sardonic
Distilarà in travai.
Ecco fra i nui l'Eterno
Cu l'ire sul fugon..
Ohdio! ce strage d'Empiòs
L'impeto d'un Sión.
Svanit nascind, un Iride
Spieghe il tratat di Paas;
Córin tremanz al Tempio
I non colpiz dal Caas.
Tu acolz i Voz des Verginis,
Dei Genitors e Viei,
Dei Uarfins, Bong e Veduïs,
Dei Pechiators fedei..

E fatt di lor sostegno
In chesgh mòmenz fatai
D'afans, di Miscredenze,
Di Ueris, Fan, e Mai:
Insist che il Regno Italic
Sei Un cu j siei Confins,
E benedett da Dio
Fra dug sei il Prin dei Prins.
Che i Potenz dug rispetin
Chest Europeo Zardin
Teätro di Prodezzis
E Tempio del Destin.
Che Emanuell Vitorio
Po i Jiis, e il Cepp daurman
Regnin par cent Miriadis
Santui del Cult Cristian?

Che ogni Vitorie Patrie
Al Dio de lis Virtuz
Si sacri, e si ringrazj
Dei siei potenz ajuz.
Pree che i Costums si emendin
E giubili l'Inzen,
Che l'Art, Taviele e Trafic
Feliz nus fasia plen.
Che a onor di Crist si sfanti
Di Rome la Question,
E il sang des nestris Vitimis
Dei Paas a ogni Nassion.
Salus dai sconciarz Politics
E de Incredulitat,
Conduus i Suplichevui
E beade Eternitat.

Dei tiei Devots, Gonzaghe
L'è chest il Vot comun;
No' che costant Preëre
Ha mai fraudat nissun.

Glorie e onor e Triade sante
Pari e Fi e Spirtusant,
Un Dio sol, Zudiz e Pari
Creätor e Dominant.

Par me Devozion dutis lis Strofis = 6 s
Pe Italie lis vossis e turchinis = 29
Pa'l Mond Catolic lis vossis = 16

L'originale presente
accresciuto e coretto annulla qualsi-
si altra Copia antecedente.

N 1 Aggiunta

Prolifiche Marie?
Zeff so Marit perfett?
Brav Om Gesù e po baste?
E il Sacrament pan sclett?
Ripugnial fuars che un Dio
Vulcan d'Amor e amant,
Che a pro des soos Creaturis
Sfoghi il so afiett plui sant?
Par riscatà une Piore
Chiadude in qualchi orror
No rischial fin la Vite
Un sviscerat Pastor?

A Sant Andree

Abrazzinsi, Benedete!
Dopo tant che ti hai cirut,
Tu tu ses la me Polzete,
Croos di Paas e di Salut.

Cussì Dree a si sfogave
Su la Muse del Rivan
Che di rabie i ding crustave
E Costanze del Cristian.

Alze il cei, po si abandone
E barbarie dei Tormenz,
Spire, e Crist a lu incorone
Ne la Patrie dei Contenz.

Cussi No', se olin salvassi
Dovin chioli su la Croos,
E puartale, e gloriassi
Fin che Dio nus da vipos.

A la Vergine

Se il Cil onor e laude
Regine a Vo tribute,
Parcè no restie mute
La Lenghe che us feriss?
Ah Mari! Se pietose
Cun No' sees simpri stade,
Degnaile d'une ochiade
E alore us benediss.
Ah Mari me chialaimi
Come soi, Puar, ridott!
Us prei prest prest judaimi
Se no periss dibott.
La uestre Intercession
j è fie de Redenzion
E chell che domandais
Vees pront e a dispensais.

A San Gaetan

Vo che sees San Gaetan
Sorestant de Provedenze
Dispensaimi un poc di pan
Che no mueri d'Astinenze,
Stant che jo no soi usat
A ciri la Caritat.
Che al sofrissi tant Dizun
Nel mio stat no l'è nissun;
Cun dutt chest par no murì
O m'indebiti ogni dì.
Chei che pur a mi sostentin
Ognitant a si lementin
jo ju boni, ma.. ma.. ma..
Oh dio! Son stuffs di tant spietà.
Ul il fitt il Cont Paron
Pazientat da un piezzonon

E a'l ha dute la veson.
Dunchie fait la Cavitat
Di judà un puar disgraziat
Senze bez, e senze afars
Cu la lume par travìars.
Non fait vidi i miei Nemiis
Che butat mi han sott i piis,
Ma fait viodi a lor dispiett
Che cui cu è da Vo protett
No 'l periss, e dal Signor
Al oten ogni favor.
Contrafatto Dal Dolore
Ecco un figlio a piedi tuoi
Gravemente Peccatore;
Sola Tu salvar lo puoi;
Se mi nieghi un pronto ajuto,
Cara Madre son perduto.

A San Vicenz Ferari

Taumaturgo San Vicenz
Protetor dei Delinquenz,
Viars i Puars caritatevul,
Ecco ai piis un gran Colpevul
Infelizz e bandonat
Dai afars, de Societat,
Plen di Debiz e languors
Minaciat dai Creditors.
Prëait Diö che mi assisti
Par no viodimi a desisti
Fait che o torni a respirà
E co puedi dug paja;
Mi perdoni i miei pechiaz,
To mi chioli fra i Bëaz,
Che us sarai devott e grat
Dutt il cors de Eternitat.

Altre

Cognossude l' Innocenze
Di Zeff Cast un Faräon
A j ha dat la preminenze
Del so Regno da Paron-
jere Lui che al dispensave
Ogni Grazie, ogni Favor,
E il Sovran al aprovave,
Come a just Dispensator.
Cussì in Cil e j è Marie
Tesoriere d'ogni Ben
E a preale, cun ligrie
je nus scolte e nus soven.
Ricorìn dunchie a che Mari
Che com' Ester di Lassù
Dutt oten dal Divin Pari
Par socorinus Cajù.

Se mai tarde ad esaudinus
La potent so jntercession,
No lu faas par avilinus,
Ma provà la Devosion.
Land cun dute confidenze
Ai siei piis, o vedarìn
Coronade la pazienze
Cu j favors che domandìn.
Co son justis lis domandis
Compagnadis da un cur nett,
Che sein pizzulis o grandis
Sin sigurs d'un bon efiett.
Ma il Bifole che a ogni disgrazie
La blestieme a plui podè,
Pò zurà di no ve Grazie,
Che par Lui Marie no jè.

Att di Dolor

Oh Divine Maèstat!
Ecco ai piis un Malvivent
Che a l' ha quintri Vo pecchiat.
Cu j' voi bass al paviment,
Cur contritt e umiliat
Vee da Vo compatiment.
Non mostraisi in muse dure
Viars chell Viiar che us sconzure
Uestre elete Creature.
Ne la Colpe concepit
Cu la Colpe parturit
Da la Colpe foi colpit.
Riguardand tantis pazzis
Comitudis nei miei diis,
Vremi dutt da chiafa piis.
Vvai i gran fai da ingrat Redent

Chell che plui mi faas spavent
L'è il non veus mai vut in ment.
Se di vo mi foss visat
Pietosissime Bontat
No saress cumò in chest stat.
Ma non vidi il mio Nemì
Che mi assedie quott e dì
Par podemi fa perì.
Non mostraisi innesorabil
Viars un fragil miserabil
Ma seit bon, Clement e afabil
Perdonaimi mio Creator
Par la muart del Redentor
In virtut del sant Amor.
Se un Davide ha vut perdon
Madalene e il salv ladron

Anchie a mi dait evasion.
Voltait face al mio delitt
E chialait un cur contritt
Dal curtiss dei fai trafitt.
Se da Vo eraudit saravi
Par pintant che o vivaravi
jo mai plui us ofindaravi.
Ma par no chiadè in sperquer
Regalaimi un altri cur
animat da un spirt plui pur.
Par un Diò jo us divai
Che in virtut dei nestri fai
La Clemenge ha un biell' Bersai;
E quant plui ven praticade
La Deitat ven esaltade
Benedide e ringraziade.

Doves Dunchie sei pietos,
Perdonà a qual sei Mendos
Che a Vo torne lagrimos.
E in alove il Cil Duquant
Plui che es gnoggis d'un gran Sant
Sarà legui e Trionfant.
Ah mio Dio mio Signor
Creator e Redentor
Consolait il mio dolor.
Se gradiz la Compunzion
Daimi us prei l'Assoluzion
Prin che o mueri di passion.
Se anchie al Doppi vess pechiat
Stant che Crist mi ha un di comprat
Devi sei da Vo salvat.
Nel Abiss co soi chiadut,

Se mi manchie il vostri ajut
Pari mio jo soi piardut-

Altre

Par Duquant in ogni Etat
Sei Gesù simpri laudat,
Benedit e vingraziat,
E da dug temut e amat.

Par l'amor a Nô mostrat
Su la Croos par dug svenat
Sei servit angi adorat
Par l'eterne Eternitat.

Altre

Dipend da Vo Regine
L'eterne mie salut,
Se Vo no mi socoris,
Par simpri soi piardut.

A Sant Antoni di Padue

Sant Antoni benedett,
Vo che sees miracolos
In chest timp tant maladett
Faisi viodi valoros
Quintri i spurios Vanzelisgh
Che predichin da Sofisgh
Quintri i Parii e Vanzei
Uastand Fruzz, Fantazz e Viei,
E paraju fuer dai piis
Come Adam dal Paradiis.
Ma sicome l'Avarizie
Compagnade de Malizie
Mi ha robadis lis speranzis
Di fa front es circostanzis
Che mi fasin patì fan,
ju mandaimi un poc di Pan.

A Maria SSma

Vergin Figlia Sposa e Madre
Dell' Eterno e sommo Amor,
Quelle luci tue leggiadre
Vogli mite a Peccator,
E se pietá non senti
Tutti invano siam Redenti.

Altre

Infelici quanti siete
a Maria ricorete,
Piu Potente in Ciel non v'ha
Per aver da Dio pietà.

Altre

La Blesteme j è voos d'un Disperat
Che no'l sa ce che al diis e al'é in furor,
Al ofind Dio, j amiis, la Societat,
E infamansi riten di fassi onor.

32
ms fp 355

Preere

Al Sant Luigi Gonzaghe
Tar Opere di Toni Broili Antiquari
Talazz Gricul su la Rive di Zardin
2 Mai 1869

O Puritat angeliche,
Di Diö voli drett,
Luigi onor dei Princips
Mai vint da Uman vispiett:
Spreyade la Corone,
Del Mond indispetit,
D'ogni virtut esempli
E ai fiis d'Ignazi unit:
Dei Vergins vive Stele,
Flor d'Innocenze intatt,
Agnul in chiar castissim,
De Caritat vitratt:

Da Neo di Colpe libar,
Modell dei Penitenz
Martir di desideri,
Eroe nei durs Cimenz:
Par chell to amor di Prossim
In Ziare esercitat
Viars Puars, Malaz, Colpevui
E Merit aquistat:
Val immortal to Glorie
Protez la Zoventut,
E ai Pervertiz implore
Grazie, Perdon, Salut.
Sui Spurios Vanzelistis
Che fasin tant rumor
Sfoghe il to zelo e schiaziju
Dizuns a chiase tor .....

Lis Profezjs son flabis?
Profans i Condutors?
La Biblie, lis figuris
Scherz di Prestigjators?
Di jo66, Mosè la Storie
Un Chiossut? Un Romanz?
Trucs, furbarie di fraris
Visions, Meraui, Sanz?
Lis Glesjs Stai, Buteghis?
I Codiz siei falsaz?
L'assetic idolatre?
I Predis scelerat?
Flagell d'Italie il Pape?
Tiran il so Senat?
Vescui e Patriarchis
Sansuis de Umanitat?

Ce Dio? Ce Provedenze?
Premi, Espiazion, Chiastic?
Creät chest Mond eterno?
Rivivi i Muarz? Oh intric!
L' universal Diluvi,
Il Sodomitic fuuc,
Lazar, il Fat di Gerico
Tigniso par un zuuc?
Tu smache l' Imposture
Di chei sofisgh balzans
Che svisin il Vanzeli
Par trapolà Babans.
Epicuree Genie
Del Antecrist Bravazz,
Tait pur Conciliabui
Nei Lupanars da Giazz?

No vees che fece Erotiche
Di Stoics e Malvivenz
Adulators fanatics
Dei uestris falz Comenz.
Lucifar cu j siei Bulos,
Acabo, Baldassar,
Giulian, Volter Etcetere
No sones Volps d'Infiar?
Dires.. Calvin? Lutero?
Ce glorie? Biduïns?
Se han vint cu 'l sang vii Popui
Vantaiso chei Sassins?
Sun t'une Reule immobil
Da Om Dio onnipotent.
La Glesie j'è plantade
a prove d'ogni event.

E No' dai siei Ministros
Eant ben sin istruïz
che sfidin Diaui a iludinus
Proteos imbestializ -
Ce miei d'un Atanasi,
Grisostomo, Augustin,
Bernard, jaroni ed altris
Dotors che venerin?
Oressiso eclissanus
Lis santis Veritas
Da lor interpretadis
Par faus la Cort? Sfazzaz!
Ma se anchie qualchi Frari
Si ha fatt uestri Fiozz,
O Vescul, discul Predi,
Ce fa d' Iscariozz?

Di Vite dos bre lusignis,
Po in pun richiesse e onors;
Polsin, e po ressussitin
Sant jurgh che Pechiators.
Ra j voi sbalzat lis Ojeris,
Da doi judizis sbreng,
Cui svole su a la glorie,
Cui plombe ju ai Formeng.
Vo iconoclasgh Bisatëos
E Societat Satai,
Nemiis di Dio del Trono
No ses Lour venai?
Ma lang eccess, pra i Reprobos,
Dat l'eternal Editt,
Prest pajaran il Fiò
Sott il Celest Proscritt.

Vigi.. di Me riquarditi
Clopp, nud, fra vite e muart,
Ah pree la Provedenze
A dami un pront confuart.
Uarfin des mees speranzis,
Eradit nei miei afars
Passi di e gnott in lagrimis
Fra Debiz, Stenz, Rimuarz.
Ce val ve Quadris classics
Par Glesjs e Sovrans,
Eangh altris di Comercio,
E un schiapp d'Autors furlans?
Po mobj, bronz, Eeraglis,
Linz, Canochiai, Intais,
Stamps, Libris, Porfids, Statuïs
Chrisgh, Armis, Stucs e Maïs?

Hai ale in Numismatiche,
Merlos, Ricams, Zojei,
Fotografiis e Plastichis,
Stampis, Arapp, Sesei,
Ma prepoteng Vicendis,
Colpit lis Bielis Arz,
Il Orio dei Antiquaris
L'é lat t'un lamp a quarz.
Crest mar di robe Luigi
Che mai si mov da chì
Dimi, se Dio me ha dade
Par vivi o par murì?
La Muse me furlane
Tentave un colp di stat,
L'Invidie no me struche?
Ah Toni disgraziat!

Tante che Dio mi liberi
Des mees Necessitaz,
Opur mi dioli e passi
E Requie dei Beaz.
Di plui ti racomandi
I miei Benefators,
Chei che mi compatissin,
E i tre miei Creditors.
Chei jusgh che ingratitudine
Colpiss, e quai Levros
Butaz di bande zemin,
Socorij u pielos.
Abass dell Crist, Ipocritis!
Non profanailu plui,
Murind veghaud sul Golgote
L'Abiss sconfitt l'ha Lui.

Quai Scois fra lis tempiestis,
Nel plui crudel atacc,
Nò Erez de Croos, dei Martirs
Par Re i darìn il sacc.
Dug chei che ju galezin,
E tegnin su in picott,
Nel estermini prossim
Sein prins a fa fagott.
Osserve i Santuaris
Afliss, soi, muss e cross,
Sbasit il Sacerdosi,
E in gionde Arpjs, Galioss.
Viod in ce stat la Glesiè
Che si presente al Bon,
Come i Christians Apostatin
Di Dio brutand il Non?

Dei fruss la sfrontatesse,
i orrors Saltemartins,
l'educazion scolastiche,
i scandui femenins?
Negozis e Buteghis
Nes fiestis e Perdons
in convulsion continue
a spalis des furgious.
Eretical Blestemis
Sturnissin Mont e Plan,
Trionfin dug i Vizis,
E a un fren qual Less mettman?
La Libertat corote
D'Ardiz da su un scalfur,
Al vuigne il Cil; al fulmine,
E cui mai torne al cur?

Chell clapadà Madonis,
Rompi cun spreggiis Croos,
Piis procezions deridi,
Da a duess a Religioos?
Qual calamite Angelike
Di Compliz fatt bersai
Il ridi lor sardonic
Trasformarà in travai.
Ecco fra i nui l'Eterno
Cu 'l ire sul fugon. -
Oh dio! ce strage d'Empios
L'impeto d'un Sión.
Svanit nascind, un Iride
Spieghe il tratat di Paas,
Corin tremanz al Tempio
I non colpiz dal Caas.

Tu acolz i Voz des Verginis
Dei Genitors e Viei,
Dei Uarsins, Bong e Veduïs,
Dei Pechiators fedei.
E fatt di lor sostegno
In chesgh momenz fatai
D'afans, di Miscredenze
Di Ueris, Jan e Maï;
Insist che il Regno Italic
sei Un cu i siei Confins,
E benedett da Dio
Fra dug sei il Prin dei Prins;
Che Emanuell Vitorïo
Po i Fiis e il Cepp daurman
Regnin par cent Miriadis
Santui del Cult Christian.

Che ogni Vitorie Patrie
al Dio de lis Virtus
si sacri, e si ringrazj
Dei siei poteng ajuz -
Pree che i Costums si emendin,
E giubili l'Inzen,
che l'Art, Faviele e trafic
Felizz mus fasi a plen -
Che a onor Ei. Crist si staudi
Di Rome la Question,
E il sang des nestris Vitimis
Dei Paas a ogni Nassion.
Salvi dai sconciarz Politics
E de Incredulitat,
Condums i Suphicevui
E beade Eternitat.

Dei tiei Devozz, Gonzaghe,
L'è chest il Vot comun,
No' che costant Preère
Ha mai fraudat nissun.

Glorie e onor e Sviade sante
Pari e Fi e Spirtusant,
Un Dio sol, Zudiz e Pari,
Creàtor e Dominant.

Par me devozion dutis lis Strofis : 61
Pe Italie lis vossis e turtinis : 27
Par dutt il Mond Catolic lis vossis: 18

A Sant Andree

Abrazzinsi, Benedete,
Dopo tant che ti hai cirut,
Tu tu sees la me Polzete
Croos di Paas e di Salut.
Cussì Dree a si sfogave
Su la muse del Tiran
Che di rabie i ding crustave
E costanze dal Cristian -
Alze il cei, po si abandone
E barbarie dei Tormenz;
Spire, e Crist a lu incorone
Ne la Patrie dei Contenz.
Cussì Nò, se olìn salvassi
Dovìn chioli su la Croos,
E puartale e gloriassi
Fin che Dio nus da ripos.

A la Vergine

Se il Cil onor e laude,
Regine, a vo tribute,
Parcé no restie mute
La Lenghe che us feriss?
Ah Mari! Se pietose
Cun No' sees simpri stade
Degnaile d'une ochiade,
E alove us benediss.
Ah Mari me chialaimi
Come soi, Puar, vidott!
Us prei prest prest judaimi
Se nò periss dibott.
La uestre Intercession
E j è fie de Redenzion,
E dutt chell che domandais
Otigniz e dispensais.

A San Gaetan

Vo che seer San Gaetan
Soverstant de Provedenze
Dispensaimi un poc di Pan
Che no muevi d'astinenze
Colpe che no soi usat
A civì la Caritat.
Che al sofrissi tant dizun
Nel mio Stat, no l'è nissun;
Cun dutt chest par no muerì
O m'indebilì ogni dì.
Chei che pur a mi sostentin
Oguitant a si lamentin
Jo ju boni, ma di za
Son bi ell struffs di tant spieba.
U il fitt il mio Paron
Pazientat da un piessonon

E a dì il ver a l'ha reson.
Dunche fait la Caritat
Di judà un Puar Disgraziat
Senze beg e senze afars
Cu la Lune par traviars.
Non fait vidi i miei Nemiis
Che Cutat mi han sott i piis;
Ma fait viodi a lor dispiett
Che cui cu è da Vo protett
No 'l periss, e dal Signor
A 'l oten ogni favor.

Contrafatto dal Dolore,
Ecco un Figlio a piedi tuoi
Gravemente Peccatore;
Sola Tu salvar lo puoi;
Se mi nieghi un pronto ajuto,
Cara Madre son perduto.

A San Vicenz Ferari

Taumaturgo San Vicenz
Protetor dei Delinquenz,
Viars i Puars caritatevul,
Ecco ai piis un gran Colpevul
Infeliss e bandonat
Dai afars, de Societat,
Plen di Debis e languous
Minaciat dai Creditours.
Prëait Dio che mi assisti
Par nò viodimi a desisti,
Fait che o tornì a respirà
Par co pued dug pajà,
Mi perdoni i miei pechiaz,
Pò mi chioli fra i Beaz
Che us savai devotte e grat
Dutt il cors de Eternitat.

Altre

Cognossude l'innocenze
Di Zeff Cast un Faräon
A j ha dat la preminenze
Del so Regno da Paron-
jere Lui che al dispensave
Ogni Grazie, ogni favor,
E il Sovran al aprovave
Come a just Dispensator.
Cussì in Cil e jè Marie
Tesoriere d'ogni Ben,
E a prëale, cun ligrie
je nus scolte e nus soven-
Ricorìn dunchie a che Mari
Che com' Ester di Lassù
Dutt oten dal divin Pari
Par socorinus Cajù.

Se mai tarde ad esaudinus
La potent so Intercession,
No lu faas par avilinus,
Ma provà la devozion.
Se si va cun confidenze
Ai siei piis, o vedarìn
Coronade la pazienze
Cu j favors che domandin.
Co son justis lis domandis
Compagnadis da un cur nett,
Che sein pizzulis o grandis
Sin sigurs d'un bon efiett.
Ma il Bifolc che a ogni disgrazie
La blesteme a plui podè.
Po zurà di no ve Grazie,
Che par Lui Marie no j è.

Albre

Oh Divine Maestat!
Ecco ai piis un Malvivent
Che a l'ha quintri Vo pechiat.
Cui voi bass al paviment
Cur contritt e umiliat
Pree da Vo compatiment.
Non mostraisi in muse dure
Viars sell Puar che us sconjure
Uestre elette Creature.
Ne la Colpe concepit,
Cu la Colpe parburit
Da la Colpe soi colpit.
Riquardand tanlis praijs
Comitudis nei miei diis
Trenni dutt da chiaf a piis.
Tra i gran sai da ingrat Redent

Chell che plui mi fuas spavent
L'è il non veus mai vut in ment.
Non trionfi il mio Nemì
Che mi assedie quott e dì
Par podè fami pierì.
Par la nestre gran bontat
Tante me fragilitat
Spere in Vo di ve pietat.
Perdonaimi mio Creator
Par la muart del Redentor
In virtut del sant Amor.
Se un Davide ha vut pevdon
Madalene e il salv Ladron
Anchie a mì dait evasion.
Voltait face al mio delitt,
Ma chialait un cur contritt

Dal curbiss dei sai travitt.
Se da Vo esaudit sarai
Par fintant che o vivarai
jo mai plui us ofindarai.
Ma par no chiadè in spergur
Regalaimi un altri cur
animat da un spirt plui pur.
Par un Diio jo us divai,
Che in virtut dei nestris fai
La Clemenge ha un biell bersai.
E quant plui j è pratticade
La Deitat ven esaltade,
Benedide e ringraziade.
Doves dunchie sei pietos,
Perdonà a qual sei Mendos
Che a vo torne lagrimos.

Ah mio Dio, mio Signor
Creator e Redentor
Consolait il mio dolor.
Se gradiiz la Compunzion
Daimi, us prei, l'assolucion
Prin che o mueri di passion.
Nel abiss co soi sviadut
Se mi manchie il vestri ajut
Pari mio jo soi piardut

Altre

Vergin figlia Sposa e Madre
Dell'Eterno e sommo Amor
Quelle lui' tue leggiadre
Vogli mite ai Peccator,
E se pietà non senti
Tutti invano siam redenti.

Un Altre a S.t Antoni

Sant Antoni benedett
Vo che sees miracolos
In chest timp tant maladett
Faisi viodi valoros
Quintri i Spurios Vanzelisgh
Che predichin da Sofisgh
Quintri i Paris e Vanzei
Uastand Gruzz, Fantazz e Viei,
E paraju fur dai piis
Come Adam dal Paradiis.
Ma sicome l' Avarizie
Compagnade de malizie.
Mi ha robadis lis speranzis
Di fa front es circostanzis.
Che mi fasin patì fan
Ju mandaimi un poc di pan-

Altre

Par duquant in ogni Etat
Sei Gesù sempri laudat
Benedit e ringraziat,
E da dug temut e amat.
Par l'amor a no mostrat
Su la croos par dug svenat
Sei servit angi adorat
Par l'eterne Eternitat.

Altre

Ah Figlia, Madre e Sposa
Del Sommo Creator,
Deh vogli a noi pietosa
Que lumi bnoi d'amor
E se pietà non senti
Ci abbandona siam contenti.

Altre

Dipend da Vo Regine
L'eterne me salut,
Se Vo no mi socoris
Par simpri soi piardut.

Altre

Infelici quanti siete
A Maria ricorete
Più potente in Ciel non v'ha
Per aver da Dio pietà.

Altre

La Blesteme j è Vos d'un Disperat
che no'l sa ce che al diis, e a l'è in furor,
Al ofind Dio, j Amiis, la Societat
E infamansi riten di fassi onor.

33
ms fp 355

Preghiere diverse
in versi italiani
e friulani
di
Antonio Broili

Corona

In dodici Ottave

Ad onore

Di Maria Santissima

Coronata di dodici stelle

Per li dodici anni

Che in grembo alli dodici Apostoli

Soffermossi fra Noi

Dopo la Ressurezione

Di nostro Signor Gesù Cristo

Suo dilettissimo Figlio

Redentor del Mondo

—

Udine

Dal Palazzo Agricola 23 7bre 1873

Resto

Se Davidde mi guida al Monte Santo
Farò echeggiar in Cielo un nuovo Canto.

Prologo

O Ispirato da Genio pio
A esaltar l'Opre eccelse di Dio
I tuoi Salmi m'han tanto invaghito,
Che ogni Carme profan mi è scipito.
Il bel Mondo in sostanza non ha
Che prestiggio, illusion, vanità.
Giacché in petto mi ferve un Concento
Siami scorta nel grave argomento
Per poter con divota Armonia
Cantar Lodi alla Vergin Maria
Che sian degne di Diva Eroina
Cui Ciel, Terra ed Abisso s'inchina.
E Tu Madre rispondi alla brama
D'un indegno pentito che t'ama
Onde valga sacrarti in tributo

Un pensiero, un omaggio, un saluto,
E al fulgor de celesti tuoi preggi
Non mi perda, e il Nemico festeggi.

Segue
Più avanti

Carme

Senza neo concetta Figlia

Ottave 12

Se

Preghiere diverse
D'un semplice Privato
De Cattolici Romani

Sentenza

Unusquisque mandavit Deus de Proximo suo

Udine 23 7bre 1873

Dal Palazzo Agricola

Resto

Maria m'assista nella nuova impresa

Che umil tributo alla Romana Chiesa.

Introduzione

Sono quasi diecinove secoli che si recita l'Orazione Domenicale, cioè il Pater noster, e la Chiesa dei Santi non ha mai pensato ancora al Mater nostra.

Nel giubilo dell'imminente Centenario della translazione dell'immagine miracolosa della B.a V.e delle Grazie d'Udine acceso d'un vivo desiderio di prestarmi in ciò che permette la mia pochezza in sì felice occasione, una notte dopo breve sonno dal mio Letticello esalai l'anima mia in questi termini preparatorj al faustissimo giorno.

Settembre 1870

Mater nostra &c.

Mater nostra assumpta in Cœlo —

Benedictum Nomen tuum —

Adveniat Regnum tuum in cordibus nostris —

Fiat voluntas tua sanctificationis nostræ —

Da nobis quotidie intercessum panem nostrum —

Fac ut dimittantur nobis ofensa, sicut et nos dimittimus Ofensoribus nostris.

Defende nos in tentationibus et grummis,

Elonga nos a vitiis, et imple nos virtutibus.

Amen.

Mari nestre assunte in Cil — Benedett il uestri Non —

Vegni il uestri Regno sui nestris curs — Sei fate la uestre sante volontat di viodinus Sang in Ciare e Beaç in Cil — Prodigainus di' par di' l'intercedut nestri spiritual e corporal aliment — Fainus perdonà lis ofesis a misure che No perdonin ai nes-

tris Ofensors — No nus abandonait nes tentazions e travais — E liberainus da ogni pechiat. —

Cussì sei

In metro Italiano

Madre nostra assunta in Cielo —

Benedetto il vostro Nome —

Venghi presto il vostro Regno

A infiammare i nostri cuori —

Fatto sia il voler vostro

Di vederne Santi e salvi —

L'intercesso nostro cibo

Spirituale e corporale

Date a noi di giorno in giorno.

Per la vostra mediazione

Sian rimesse a noi l'ofese

Come noi pur perdoniamo

Cordialmente agli Ofensori —
Difendeteci Regina
Da travagli e Tentazioni —
Da ogni Vizio liberateci
E di pie Virtu colmateci

Così sia

Sentenza

Se vuol tutto perir, pera e s'annienti,
Ma il Mater nostra viverà in eterno
In Cielo e in Terra fra le Sante genti
A scorno de Malvaggi e dell'Inferno.

Altra

Infelici quanti siete
A Maria ricorete,
Per aver da Dio pietà
Piu potente in Ciel non v'ha.

Altre Preci

Casta Figlia, purissima Sposa,
Vergin Madre d'Un-Trino Signor,
De Celesti Tu sei la Regina
Tutta grazie dolcezza ed amor.

Madre nostra potente Avocata
Quel tuo Figlio deh movi a pietà.
E intercedi per noi Peccatori
Venia, pace, virtù, santità.

Trionfanti dell' Orde d'Abisso
Angosciose di farci perir,
Assopiti nel Laccio di Dio
Tu ci guida all'eterno gioir.

Fra lo stuol delle schiere beate
Salvi e grati per tanta mercè,
L'offriremo un perenne tributo
D'Inni e Laudi condegne di Te.

In furlan

Mari me jo ti saludi
Benedete dal Signor,
Fai che Dio mi assisti e judi
Come Ti del sant to amor -
Rochie a Ti fie Spose e Mari
De suprene Trinitat
A implorà dal divin Pari
Perdon, paas e santitat.
Fai che nett d'ogni manchiange
Comitude invite me
Passi prest al esultange
Dei Elesc Donghie di Re.
Se tu tardis, gran Regine,
jo, puar Vieli, soi piardut;
In man to sta la rovine
O l'eterne mie salut.

Att di Dolor perfett
in vite come in muart
Ogni pechiat rimett

Oh Divine Maestat!
Ecco ai piis un Malvivent
che a l'ha quintri Vo pechiat.
Cu j voi bass e confident
Cur contritt e umiliat
Tree da Vo compiatiment.
Non mostraisi in muse dure
Viars un Flebil che us sconjure
Uestre immagine e fature.
Se fatt Om ves sostignut
Croos e muart pe me salut,
Tant a fett mai sei piardut.

Ne la Colpe concepit,
Cu la Colpe parturit,
Da la Colpe foi colpit.
Fossio muart in embrion
Prin di ofindius, Dio bon,
Pari, Zudiz, e Paron.
Incentivis, lichezz, passions,
Atrativis, illusions,
Luss, spetacui, Tentazions:
Zoventut, inchianz, beleggis,
Simpatiis, Spirt, zintileggis,
Rispiegg, spasims, deboleggis:
Amor propri, costumanzis,
Interess, afiett, speranzis,
Spintis, vois e circostanzis:
Son ferbinz mortals saëtis

che travanin da plui jetis
Fin lis animis perfetis.
Fra l'ingrat mio tratament,
Chell che plui mi faas spavent
L'è il veus spess piardut di ment.
Se di Vo mi foss visat
Pietosissime Bontat
No saress cumò in chest stat.
Par fa il Proto fra Dotors,
Maldicenz, Calunniators,
Soi chiadut in mil erors.
Trascurat ispirazions
Bongh esemplis e istruzions
No soi degn d'ascolt ne dons.
Ma pe uestre gran pazienze
In sofrì la me indolenze,

Uè trionfi la Clemenge.
Il perdon dai miei perchiag
Mi sparseli dai Danag
E m'inscrivi tra i Bëag.
Sfume il Mond, tone il judizi -
Ah in chell' orid precipizi
Jaimi scud, seimi propizi -
Fin che passe l'ire uestre
Sfulminand la Nae chiaviestre,
E sui sisogh pojais la gestre.
Plui no l'ridi Beemoth,
Satanass cu l'so complott
Ue mi assedjin dì e gnott.
Jaib che l'Agnul tutelar
Destinat al mio guviar
Mi difendi a fune e piar.

Dai ardors d'eterne flame
Non divorin cui che us ame,
Us adore teme e brame.
Se al foss anchie il mio pechiat
Dai plui grang e scelerat,
Speri in Vo di ve pietat.
Come Dio dai Dios distint
D'un Paterno e dolz istint
Dal amor al perdon spint:
Singiri pront, angios, afabil
Viars un fragil miserabil,
Seinus bon, dement, placabil.
Perdonainus Genitor
Pe passion dal Redentor
In virtut del Sant Amor.

Sassinat dai tradiments,

Di Paringh e fraudolenz
Soi fatt vitime dei stenz.
Di deliz mai fazz mi acusin,
E da ardiz mi sbiefin, rusin,
Sorin, schiampin, tain e cusin.
Pur siben che tant sofriss,
jo perdoni, compatiss
Tes cinc plais del Crocefiss.
Cussì Vo fait altretant
Pari e fi e Spiritusant
Un Dio sol feliz regnant.
Se Davide ha vut perdon,
Madalene e il salv Ladron
Afretaimi l'evasion.
Voltait face al mio delitt
E abrazait un cur contritt

Dal curtiss dei fai trafitt.
Rimitut lis mes manchianzis
Fin che il flat mi ten in sansis
Non vares di me lagnanzis.
Ma par non chiadè in sperzur
Regalaimi un altri cur
Animat da un spirt plui pur.
Se i suspirs e lis preeris
De lis lagrimis sinceris
Non han luuc nes altis sferis:
Qual condegn risarciment
Puedial dà vil delinquent
Al Suprem Onnipotent?
Des mes Colpis il rifless
Mi han ridott a piell e uess,
No mi chiati plui in mé stess.

Dal immense uestre altezze
Contempland la me bassezze
Vevit dul de me amarezze.
Dal cur uestri refretari
Come Passar solitari
Viv d'angoscie e a me contrari.
Dei scapuzz che us manifesti
E che a j uestris piis detesti
La memorie plui non resti;
Che al splendor de uestre essenze,
Contrafatt de me insolenze
Si impietriss la me esistenze.
Ma se il mal a 'l è za fatt,
Si sorpassi il mio misfatt,
E risalti un pront riscatt.
Il mio Spirt fortificait,

I miei vissars animait,
E il mio fin santificait:
Par che libar da j pechiaz
Cun dai meriz preparaz
Puedi gioldius frai Beäz.
Non tardaimi il refrigeri,
Che la Parche a blanc e neri
Smire colps di Cimiteri.
Se Vo, Mari de speranze
Presentassis cheste istanze
Varess plene perdonanze.
A Vo dunchie la rasegui
E la Grazie uestre impegui
Par che chell co implori otegui.
Oh de Tiare e Cil Regine
Cui tremand l'Abiss s'inchine

Riparaît de me rovine.
Pazientaimi. - E jo us dirai
che il marum dei nestris fai
E Clemenze faas bersai.
Ma quant plui nus ven usade
La Deitat ven esaltade,
Benedide e ringraziade.
Sarà simpri compatibil
Cui che a 'l è di Cepp falibil
Da un Altissim infalibil.
Diis di plui. - che essind pietos
Devi acolzi un puar Mendos
Che a Lui torne lagrimos;
E in alore il Cil duquant,
Plui che es gnozzis d'un gran Sant
Sarà legri e triionfant.

Dopo a guove cussi chiare
Plui milions di jusgh in tiare
Cu j Celesgh faran la gare -
Ah mio Dio, Paron, Signor
Creätor e Redentor
Consolait il mio dolor.
Scandajand lis strambarjs
Comitudis noi miei diis
Eremi dutt da chiao a piis.
Pur, se al dopli vess pechiat
Stant co soi da Crist comprat
Devi sei anchie salvat -
E ogni barbare Nassion
Stupefatte al mio perdon
Vedares in zenoglon.
Comandaimi e us servirai

Sopuartand da jo 66 nel guai
In compens di tang miei fai.
Se gradiz la compungion,
Daimi, us prei, l'assolugion
Prin co mueri di passion.
Se no j è major veitat
Che us iriti la Bontat
Del muri da Reo ustinat:

La salut dal Penitent
Sei par simpri di torment
Al Defont impenitent.
Non dal tutt dei Monumeng,
Ne dai reprobos tormeng,
Ma dal pett di nò Viveng:

Devi Laude a Vo innalgassi,
Santamembri dilatassi

E fra i Popui eternassi -
Nel Abiss co soi chiadut
Se mi manchie il uestri ajut,
jo, puar Vieli soi piardut -
Dunchie pirest, mio Dio, mio Ben
Chest contritt mio cur che al sven
Torni legri al uestri sen -

Part seconde

Cognossinmi Pechiator,
Nel eccess del mio dolor
Sdramassai par tant rossor.
La me ment di se struppis,
Il mio cur s'ingrisignuss,
E il pinsir impizuliss.
M'insumiì di sei vedent
Di zirà pa'l firmament
E adorà un Dio Clement.
Confundut da lis richieggis
Di chell Regno di beleggis
Cun eternis contenteggis:
jo disei fra di me stess --
Come mai? Cun tang eccess
Sperà Predio un tal Possess?
Cenonè dal Gvono august

S'alze un Viva in ton robust
Che mi sfante ogni disgust.
Ce uul dì mai tante ligrie?
Chei standards par ogni vie
Cun che gnove sinfonie?
Uè justizie e Paas bussadis
Di perdon incoronadis
Han lis iris ritiradis.
Ben par chest duquang ju Elezz
In milante diälezz
Si sfogavin, Benedezz!
Rifletind al siun bëat
Mi riten par perdonat
E il mio cur content e grat:
Sposand Inos cun strumenz,
Al Suprem dei plui Potenz.

Alzi mil ringraziamenti;
Glorie, onor, benedizion,
Riverenze, adorazion,
Per l'eterne duraziom - - - - Amen

Preghiera.

Senza neo concetta Figlia
Dell' Eterno Genitor,
Senza neo Diva concetta
Figlia, Sposa, Vergin Madre,
Vedovella ancor purissima,
Dal Supremo Prediletta
Fra le più Celestri Squadre
O Maria potentissima,
Fin che siamo in questo Esiglio
Per noi prega il caro Figlio.

Carme

Senza Neo concetta Figlia
Dell' Eterno Genitor,
Nata pura, intatta Sposa
Del Divin spirato Amor,
Madre Vergine del Verbo
Nostro Nume e Redentor,
Della Triade Maria
Tutta sei e sempre sia.

Vedovella immacolata
Madre nostra anco tu sei
Delle Grazie tesoriera
A favor di Giusti e Rei
Per noi prega venia, pace
Dal Supremo degli Dei,
Potentissima Regina
Cielo e Terra a Te s'inchina.

Se l'Un-Trino ciò che vuole
Detto e fatto creär può
In produr questo Universo
Sei giornate consumò;
E in far le, per Genealogia
Quarant Evi si occupò,
Al fulgor di tua beltà.
Chi è Costei? fra se dirà.

Creata innanzi tutti i Secoli
I Patriarchi ti bramar,
Da Veggenti profetata
I Segnati l'aspettar,
Di figure adombra e simboli
Spuntò il dì che s'avverar
E fin allor, che il Serpe alato
Dal tuo piè restò schiacciato.

Più pudica di Susanna,
Più prudente d'Abigael,
Più leggiadra di Sunamite
D'Ester, Saba più gentil,
Più benigna di Rebecca,
Di Giuditta più viril,
a Eroine tanto eccedi,
Che in Virtù tutte precedi.
Benedetta Tu fra Donne..
Voce d'Angelo s'udì,
Tutte le Generazioni
Beata intuonan notte e dì
Coro d'Astri ai Colli armonici
Per lodarti il Plettro unì,
E gli Abissi a què concenti.
Ammutir, ma riverenti.

Salma e Spiro venerabili,
Tutta grazie, tutta amor,
Diva amante, amata, amabile,
Umilissima di cor,
D'almi preggi, d'alti meriti,
Di Davidico splendor
Spiri un Erro che si compiacque
Dio di Re, e da Re nacque.
Quel che i Cieli mai vestrinsero,
Che in un pugno il Mondo tien,
Per redimer l'Uman genere
Incarnossi nel teo sen,
Nove mesi non suanirono
Che adoravasi sul frien,
Tutta Madre e sua Nutrice
Salva Noi Coredentrice.

Innocente ed impeccabile,
Colpa mai non t'ecclisso';
Insignita Protomartire
Quando l'Uno-Dio spirò,
L'altomar d'atroci spasimi
A tal grado t'innalzò,
Ch'indi in Ciel assunta sei
Tutta adorna di trofei-
Vinto gl'Angeli ed arcangeli
In Fé viva e Santità,
Cherubini e Serafini
In Speranza e Carità,
Anzi tutti i nove Cori
Cogli Eletti in Maestà
Quel Sacrario d'ergi in te,
Dio, da Dio fondò per se.

Virtù, laude, onor e gloria
s'alzi unanime fra noi,
come in Cielo gaudio, premio
sempiterno dagli Eroi,
Nel frastuono de Gerarchi
Giubilanti a piedi tuoi,
E corona da Colui,
che in Te gode i doni sui.
Chi bestemmia l'augustissimo
Nome Tuo ne l'guarda più.
Fatto indegno de favori
che dispensi ogn'or quà giù
qual da fulmine percosso
Piomba vivo a Beelzebù.
Ah nò Madre! Fia quell'alma
Del tuo amor novella palma.

34
ms fp 355

Nuove Preci

D'un Cattolico Apostolico Romano

D'anni 79

La prima Mater nostra

Orazione composta nel 7bre 1870

Cadente il Centenario

Della translazione dell'Immagine miracolosa

Delle Grazie di Udine

Rivedute e corrette nell'Aprile 1875

Udine

Resto

Maria m'assista nella sacra impresa

Che umil tributo alla Romana Chiesa

Introduzione

Sono quasi 19 secoli che si recita il Pater noster, e la Chiesa de Santi non ha mai pensato ancora al Mater nostra.

Nel giubilo dell'imminente Centenario Della translazione dell'Immagine miracolosa della B.a V.e delle Grazie di Udine acceso d'un vivo desiderio di giovarmi in ciò che permette la mia intellettuale podestà in sì felice occasione, una notte, dopo breve sonno, dal mio letticello esalai l'anima mia in questi termini preparatorj al fausticsimo giorno 8 7bre 1870 come segue.

Mater nostra.

Mater nostra

Mater nostra assumpta in Cglo –

Benedictum Nomen tuum –

Adveniat Regnum tuum in cordibus nostris –

fiat voluntas tua sanctificationis nostrg –

Da nobis quotidie intercessum panem nostrum

fac ut dimittantur nobis ofensa sicut et

nos dimittimus Ofensoribus nostris –

Defende nos in tentationibus et grumnis –

Elonga nos a Vitji, et impule nos virtutibus.

Amen

Mari nestre assunte in Cil – Benedett il nes-

tri Non – Vegni il nestri Regno sui nes-

tris curs – Sei fate la nestre volontat di viod

nus Sang in Tiare e Geag in Cil – Prodigai-

nus di par di l'intercedut nestri spiritual

e Corporal aliment – Faimus perdonà lis

ofesis, come Nò perdoniàn a/ nestris Ofen-
sors – No nus abbandonait nes tenta-
zions e travais – E slontanaisnus dal mal.

Cussì sei.

In metro Italiano

Madre nostra assunta in Cielo –
Benedetto il vostro Nome –
Venghi presto il vostro Regno
A infiammare i nostri cuori –
Fatto sia il voler vostro
Di vederne santi e salvi –
L'intercesso nostro cibo
Spirituale e corporale
Date a Noi di giorno in giorno –
Per la vostra mediazione
Ci en rimesse a noi le ofese

Come Noi pur perdoniamo
Cordialmente agli Ofensori —
Difendeteci Regina
Ne travagli e tentazioni —
Da ogni Vizio liberateci,
E di pie Virtu colmateci.

Sentenza

Se vuol tutto perir, pera e s'annienti
Ma il Mater nostra vivera in eterno
In Cielo e in terra fra le saute Genti
A scorno de Malvaggi e dell' Inferno.

Altra

Infelici quanti siete
A Maria vicorete,
Per aver da Dio pietà
Piu potente in Ciel non v'ha.

Coroncina
Di dodici Poste
ad onore
Di Maria Santissima
Coronata di dodici Stelle
Per li dodici anni
Che a conforto delli dodici Apostoli
Soffermossi tra noi
Dopo la ressurezione
Del nostro Signor Gesu Cristo
suo dilettissimo figlio
Redentore del Mondo

Fatta nel 1874, corretta nel 1875

Udine

Testo

Se Maria mi guida al Monte Santo

farò echeggiare in Cielo un nuovo Canto.

Proemio

O Ispirato da Genio pio
A esaltar l'opre auebe di Dio
I tuoi Salmi m'han tanto invaghito,
Che ogni Carme profan mi è sujsito.
Il bel Mondo in sostanza non ha
Che prestigio, illusion, vanità.
Giacchè in petto mi ferve un Concento,
Siami scorta nel grave argomento
Per poter con divota armonia
Cantar Lodi alla Vergin Maria
Che siau degne di diva Eroina
Cui Ciel, Terra ed abisso s'inchina -
E Tu, Madre, rispondi alla brama
D'un fedele tuo Servo che t'ama,
Onde valga a sacrarti in tributo
Un pensiero, un omaggio un saluto

E al fulgor de celesti tuoi pregi
Non mi perda, e il Nemico festeggi -
Genuflesso alle sacre tue piante
In te fido, operoso, costante,
Fra il frastuon strumental di Concenti
Sciolgo il cor in liturgici accenti
Non più intesi, e tu Diva perdona
Se umil Plebe t'intesse corona -

Avvertimento

Ridotta la seguente in musica da cantarsi
dall'Organo e rispondersi in coro con
tre Ave per Stanza e terminarsi nora
solito, col Gloria Patri e relativi Oremus
spero che sarà bene accolta dai Devoti,
essendo tutta cosparsa e sostenuta da
passi di sacra Scrittura -

Segue la Coroncina

Senza Neo concetta Figlia
Dell' Eterno Genitor,
Nata pura, intatta Sposa
Del divin spirato Amor,
Madre Vergine del Verbo
Nostro Nume e Redentor
Della Triade Mavia
Tutta sei, e sempre sia.

Vedovella immacolata
Madre nostra amor tu sei,
Delle Grazie tesoriera
A favor de' Giusti e Rei,
Per noi prega venia pace
Dal Supremo degli Dei;
Potentissima Regina
Terra e Cielo a Te s'inchina.

Creata innanzi tutti i secoli
. i Patriarchi ti bramar,
Israële e suoi Profeti
Tuoi trionfi sospirar,
Franto il vel de sacri simboli
Spuntò l'alba salutar.
E fu allor, che il Serpe odiato
Dal tuo piè restò schiacciato.
Fior di Gesse, e di Giacobbe
Stella duce al lieto Asil,
Più prudente di Sunamite,
D'Ester, Saba più gentil,
Più benigna di Rebecca,
Di Giuditta più viril,
A Eroine tanto eccedi
Che in Virtù tutte precedi.

Benedetta tu fra Donne,
Voce d'Angelo s'udì:
Tutte le Generazioni
Beata intuonan notte edì;
Coro d'Astri a Colli e Pelaghi
Per lodarti il Metro unì,
E gli abissi a que Concenti
Ammutirono frementi -
Luna e Sole de Cattolici,
Vanto, speme, vita, amor,
Vergin Diva amante, amabile
Tenerissima di cor,
D'almi pregi, d'alti meriti,
Di Davidico splendor
Spirì un Orbo che si compiacque
Dio di Te, e da Te nacque.

Quel che i Cieli mai capirono,
Che in un pugno il Mondo lien,
Per redimer l'Uman genere
Incarnossi nel tuo sen;
Nove Mesi non tardarono
Che adorevasi sul fien,
Fatta Madre e sua Nutrice
Salva Noi Corredentrice.
Innocente ed impeccabile,
colpa mai non ti eclissò,
Insignita Protomartire
Quando l'Uomo-Dio spirò
L'altomar d'atroci spasimi
A tal grado t'innalzò
Che d'un sonno assunta in Cielo
Regni adorna del tuo velo.

Vinto gli Angeli ed Arcangeli
In Fe, Speme, e Carità,
Cherubini e Serafini
In potenza e Maèstà,
Anzi tutti i nove cori
Cogli Eletti in santità,
Quel Sacrario s'ergi in Te,
Dio, da Dio fondò per se -
Se dal nulla il Trino ogni Essere
Sprigionar a un cenno può,
In produr questo Universo
Sei giornate consumò,
E per Te genealogia
Quarant'Evi si occupò,
Non temer, se al Divo amplesso -
Chi è Costei? Dirà a se stesso.

Dunque laude, onor e gloria
S'alzi unanime fra Noi,
Come in Cielo gaudio, premio
Sempiterno dagli Eroi,
Virtu, grazie, impero, giubilo
Da devoti a piedi tuoi,
E Corona da Colui
Che in Te gode i doni sui.
Chi bestemmia l'augustissimo
Nome tuo no'l guarda più
Fatto indegno de favori
Che dispensi ogn'or quaggiù,
Qual percosso d'alto fulmine
Piomba vivo a Beelzebu,
Ah no' Madre! sia quell'alma
Del tuo amor novella palma.

Nota alle Stanze

Nella prima si contempla Ma SSma concepita, nata e gloriosa senza peccato originale e Vergine avanti, nel parto, e dopo il parto.

N 2

Si considera come Verginella vedova e Madre nostra delle divine Grazie, nonchè potentissima Regina del Cielo e della Terra.

N 3

Si allude al testo – Ab initio et ante secula creata sum – e da quello del Serpente – Tu insidiaberis calcaneo ejus, – et ipsa conteret caput tuum.

N 4

Vedi – Germinavit radix jesse &c – Nonchè Exorta est Stella ex jacob, Virgo peperit Salvatorem. – E Virtù personali sopra tutte le Eroine passate, presenti e future.

÷

N 5

Saluto Angelico – sua Profezia nel Magnificat –
Beatam me dicent &c. Nonchè tellus et astra
concinunt, più Celesti e terrestre lodi.

N 6

Pulcra ut Luna &c Cioè Luna nella notte delle
nostre tribulazioni, e Sole nel dì delle gioje.
Piu Virginitate placuit, umilitate concepit.

N 7

Quia quem Cœli capere non poterant &c. nonchè
Mundum pugillo continens &c La portò
in seno e partorì in un presepio

N 8

Profezia. Et erit velut mare contritio tua. Non
chè sua assunzione al Cielo appena spirata
col suo corpo ressussitato dal Figlio.

N 9

Templum Domini, Sacrarium Spiritus Sancti
Dio, siccome in terra ha superato tutte le Cro-
ine in Virtù, così in Cielo i Celesti in merito -

N 10

Si ammira come Dio per 4000 anni s'interes-
sò onde arricchir Maria di grazie e di meriti
e in vederla esclama - Quæ est ista quæ Ec

N 11

Avendosi Maria meritato le lodi del Cielo e del-
la Terra, s'invoca Dio a incoronarla e com-
piacersi di Lei, nonchè a possederla

N 12

Si dimostra l'empietà del bestemmiatore
col supplicio se merita, ma poi si prega
la Vergine ad intercedergli perdono -

A Maria SS.ma

Casta figlia, purissima Sposa,
Vergin Madre d'un Divino Signor,
De Celesti tu sei la Regina
Tutta grazie, dolcezza ed amor.
Madre nostra, potente Avvocata
Quel tuo Figlio, deh' movi a pietà,
E intercedi per noi peccatori
Venia, pace, virtù, santità.
Trionfanti dell' Orde d'Abisso
Angosciose di farci perir,
Assopiti nel braccio di Dio
Tu ci guida all' eterno gioir.
Colassù fra le schiere beate
Salvi e grati, per tanta mercè
T'offriremo un perenne tributo
D'Inni e laudi condegni di Te

Pro memoria

Colpiti da nuovi mali fisici e minacciati
da un secco terribile gli ultimi Agosto
1873, la Chiesa del Friuli ed altre convici-
ne innalzarono suppliche a Dio per i
congrui provvedimenti.

La sera prima della bramata pioggia in
letto improvvisai la seguente preghiera
a Maria SS^ma^ e il giorno appresso pun-
no grazia di general refrigerio.

Siccome son sicuro che ricorrendo pentiti
con purità di cuore e fede vivissima
alla gran Madre di Dio ne nostri più urgen-
ti bisogni saremo per la sua potente inter
cessione esauditi, perciò io piasso a tras-
criverla come segue -

Preghiera

Oh del Verbo Vergin Madre
Mira intorno la Campagna,
Una stilla non la bagna
E di sete langue e muor.
Come Madre nostra ancora
Per noi prega il caro Figlio
Che clemente pieghi il ciglio
E difonda i congrui umor.
Tesoriera delle Grazie
Del Dattore d'ogni bene
Compassiona l'aspre pene
Di chi piange a piedi tuoi.
Tu ricorda a quell Immenso
Nostro Padre e Redentore
Che siam Figli del suo amore
Pronti ovunque a cenni suoi.

Cruda Parca ci vendemmia,
Mille mali ci sovrastano,
Terra e Ciel fra lor contrastano
Tutto spira stragi e guai:
Contro noi un Dio sdegnato
Mostra in fronte il suo furore
Se ci manca il tuo favore
Chi potrà placarlo mai?
Concepiti nella Colpa
Siamo Rei di mille eccessi;
Ma pentiti, ma dimessi
Ricoriam Regina a Te.
Ah quel sangue salutare
Per noi sparso sulla Croce,
Animato da tua voce
Non potrà negar mercè

Come a Gregge suo diletto
Ci compiarta i santi ajuti
Per seguire i suoi Statuti
Scevri d'ogni iniquità;
Onde un giorno meritiamo,
In virtù di tue Preghiere
Fra gl'Eletti possedere
La beata eternità.

La suddetta può ridursi in coronina
Cantabile come solito.

E Madone di Salett

O di Salett Regine
Fie d'un Diò Pari,
Del Unigenit Mari
Spose del Sant Amor.
A Vo il mio cur s'inchine,
E a la Celeste gare
Ogni Nassion de Fiare
Rispuind cun sant fervor.
Sun Nô Fiis de sventure
Sbassait une palpiere
Alzand vive preere
Al uestri amabil Fi.
E cun Materne cure
Fait tant che nus perdoni
E plui no nus bandoni
Par possedelu un dì.

Ex

Ai Proseliti del Sacro Cuor

A rossor della Bestemmia
Contro il Nome di Gesù
Adoriamo il sacro Cuore
Che per noi trafitto fu.
Se la Colpa Originale
All'Inferno ci dannò,
Col suo sangue preziosissimo
Da Satan ci riscattò.
Or noi grati Coeredi
Del suo Regno, in avvenir
Siamo sempre a Lui fedeli
Nelle gioje e nei Martir.
Gloria al Padre, al Figlio e al Spirito
Un Dio sol Fonte d'amor,
Nostra speme, vita, premio
In virtu del sacro Cuor.

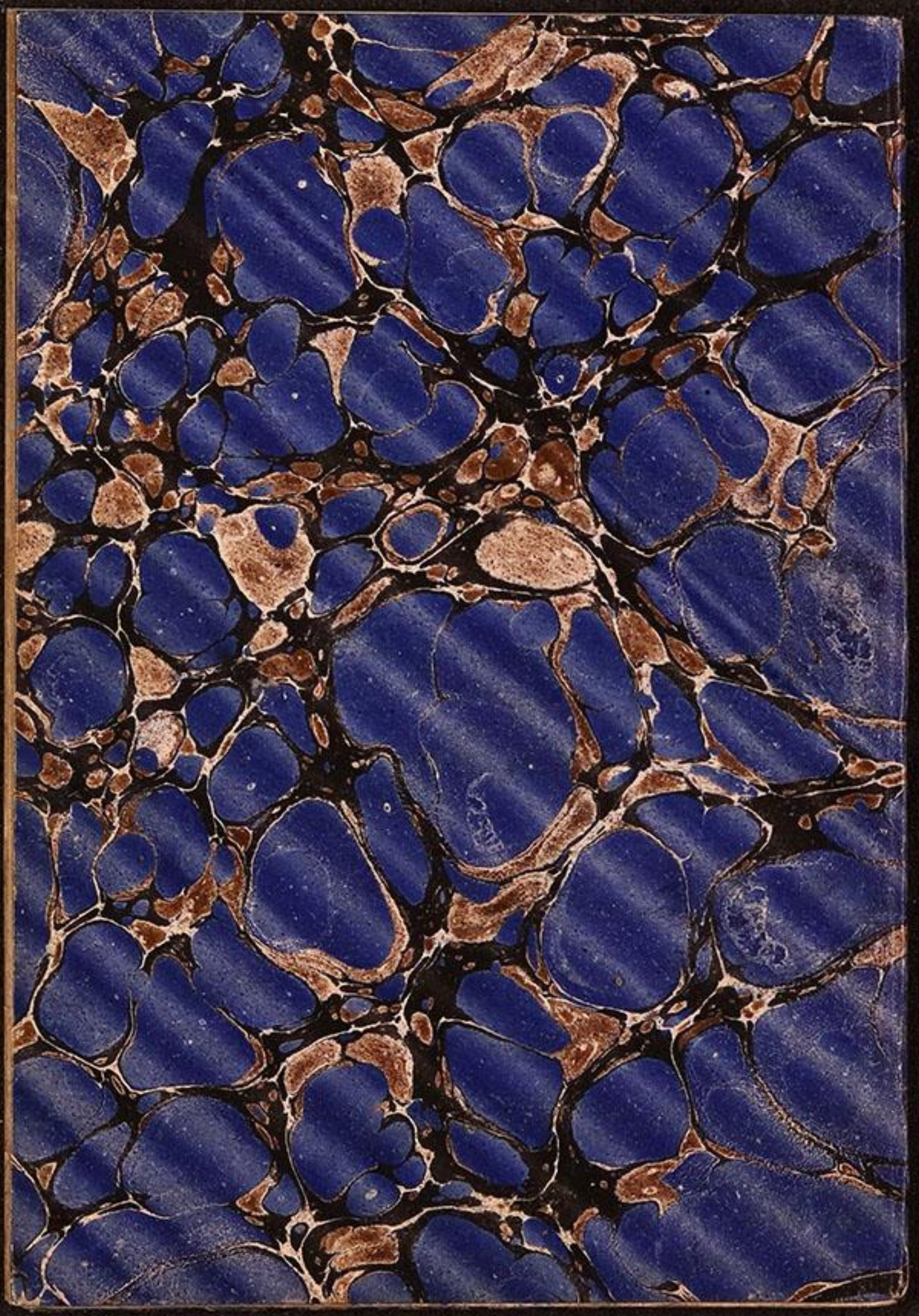

35
ms fr 355

Nuove Preghiere

D'un Cattolico Apostolico Romano

D'anni 79

Mater nostra

Orazione composta nel 7bre 1870

Cadente il Centenario

Della translazione dell'Immagine miracolosa

Delle Grazie di Udine

Resto

Maria m'assista nella sacra impresa

Che umil tributo alla Romana Chiesa

Riveduta e corretta nel Aprile 1875

Udine

Introduzione

Sono quasi 19 secoli che si recita il Pater noster, e la Chiesa de Santi non ha mai pensato ancora al Mater nostra ——

Nel giubilo dell'imminente centenario della translazione dell'Immagine miracolosa della B.a V.e delle Grazie d'Udine acceso d'un vivo desiderio di prestarmi in ciò che permette la mia intelettuale pochezza in sì felice occasione, una notte dopo breve sonno dal mio letticello esalai l'anima mia in questi termini preparatorj al faustissimo giorno 8 7bre 1870 come segue.

Mater nostra

Mater nostra

Mater nostra assumpta in Cęlo —
Benedictum Nomen tuum —
Adveniat Regnum tuum in cordibus nostris —
Fiat voluntas tua sanctificationis nostrę —
Da nobis quotidie intercessum panem nostrum
Fac ut dimitantur nobis ofensa sicut et nos
dimitimus Ofensoribus nostris —
Defende nos in tentationibus et ęrumnis —
Elonga nos a Vitiis, et imple nos Virtutibus —
Amen.

Mari nestre assunte in Cil — Benedett il uestri
Non — Vegni il uestri Regno su j nestris cuurs —
Sei fate la uestre volontat di viodinus sanę
in tiare e beaę in Cil — Prodigainus di par dì
l'intercedut nestri spiritual e corporal aliment —
Fainus perdonà lis Ofesis come Nò perdo —

nin a j nestris Ofensorr. No nus abban-
donait nus tentajon e travais — & slon-
tanainus dal mal — Cussì sei.

Jn metro Italiano

Madre nostra assunta in Cielo —
Benedetto il vostro Nome —
Venghi presto il vostro Regno
a infiammare i nostri cuori —
Fatto sia il voler vostro
Di vederne santi e salvi —
L'intercesso nostro ci60
Spirituale e corporale
Date a noi di giorno in giorno.
Per la vostra mediazione
Sien rimesse a noi V Ofese
Come noi pur perdoniamo

Cordialmente agli Ofensori —
Difendeteci Regina
Da travagli e tentazioni —
Da ogni Vizio liberateci,
E di pie Virtù colmateci.

Sentenza

Se vuol tutto perir, pera e s'annienti,
Ma il Mater nostra vivera in eterno
In cielo ein terra fra le sante Genti
A scorno de Malvaggi e dell'Inferno -

Altra

Infelici quanti siete
A Maria vicorete
Per aver da Dio pietà
Piu potente in Ciel non v'ha -

A Maria SS.ma

Casta Figlia, purissima Sposa
Vergin Madre d'un Trino Signor,
De Celesti tu sei la Regina
Tutta grazie, dolcezza ed amor -
Madre nostra potente Avvocata
Quel tuo Figlio deh! muovi a pietà,
E intercedi per noi peccatori
Venia, pace, virtù, santità -
Trionfanti dell'Orde d'abisso,
Angosciose di farci perir,
Assopiti nel laccio di Dio
Tu ci guida all'eterno gioir -
Colassù fra le Schiere beate
Salvi e grati, per tanta mercè,
Offriremo un perenne tributo
D'Inni e Laudi condegni di Te.

Coroncina

Di dodici Poste

Ad onore

Di Maria Santissima

Coronata di dodici Stelle

Per li dodici anni

Che a conforto delli dodici Apostoli

Soffermossi fra noi

Dopo la resurrezione

Del nostro Signor Gesu Cristo

Suo dilettissimo figlio

Redentore del Mondo

Fatta nel 1874 e corretta nel 1875

Udine

Festo

Se Maria mi guida al Monte Santo
Farò echeggiare in Cielo un nuovo Canto

Proemio

O Ispirato da Genio pio
A esaltar l'Opre eccelse di Dio,
I tuoi Salmi m'han tanto invaghito
Che ogni Carme profan mi è sciglito;
Il bel Mondo in sostanza non ha
Che prestigio, illusion, vanità.
Giacché in petto mi ferve un Concento,
Siami scorta nel grave argomento
Per poter con divota armonia
Cantar lodi alla Vergin Maria
Che sian degne di diva Eroina
Cui, Ciel, Terra ed Abisso s'inchina.
E Tu Madre rispondi alla brama
D'un fedele tuo Servo che t'ama
Onde valga a sacrarti in tributo
Un pensiero, un omaggio, un saluto

E al fulgor de celesti tuoi pregge
Non mi perda e il Nemico festeggi.
Genuflesso alle sacre tue piante
In Te fido, operoso, costante
Fra il frastuon strumental di Concenti
Sciolgo il cor in liturgici accenti
Non più intesi, e Tu Diva perdona
Se umil Plebe t'intreccia corona.

Avvertimento

Ridotta la seguente in musica da cantarsi dall'Organo e rispondersi in coro con tre Ave per Stanza e terminarsi more solito col Gloria Patri e relativi Oremus, spero che sarà bene accolta dai Devoti, essendo tutta cosparsa e sostenuta da passi di sacra scrittura.

Segue la Coroncina

Senza Neo concetta figlia
Dell' Eterno Genitor,
Nata pura, intatta Sposa
Del divin spirato Amor,
Madre vergine del Verbo
Nostro Nume e Redentor
Della Triade Maria
Tutta sei e sempre sia.

Vedovella immacolata
Madre nostra ancor Tu sei,
Delle grazie tesoriera
A favor de Giusti e Rei
Per noi prega venia pace
Dal supremo degli Dei,
Potentissima Regina
Terra e Cielo a Te s'inchina.

Creata innanzi tutti i secoli
I Patriarchi ti bramar,
Israele e suoi Profeti
Tuoi trionfi sospirar,
Tranto il vel de sauri simboli
Spuntò l'Alba salutar,
E fu allor che il Serpe odiato
Dal tuo piè restò schiacciato.
Fior di Gesse, e di Giacobbe
Stella duce al lieto Asil,
Più prudente di Sunamite,
D'Eter, Saba più gentil
Più benigna di Rebecca,
Di Giuditta più viril
A Eroine tanto eccedi
Che in Virtù tutte precedi.

Benedetta Tu fra Donne...
Voce d'Angelo s'udì.
Tutte le Generazioni
Beata intuonan notte e dì.
Coro d'Astri a Colli, a Pelaghi
Per lodarti il Pietro unì,
E gli Abissi a que concenti
Ammutirono frementi.
Luna e Sole de Cattolici,
Vanto, speme, vita, amor,
Vergin Diva amante, amabile,
Benevissima di cor,
D'almi preggi, d'alti meriti,
Di Davidico splendor
Spirì un brio che si compiacque
Dio di Te, e da Te nacque.

quel che i Cieli mai capirono,
Che in un pugno il Mondo tien,
Per redimer l'Uman Genere
Incarnossi nel tuo sen,
Nove mesi non tardarono
Che adoravasi sul fien,
Fatta Madre e sua Nutrice
Salva noi Coredentrice.

Innocente ed impeccabile
Colpa mai non ti eclissò,
Insignita Protomartire
Quando l'Uomo Dio spirò,
L'altomar d'altrui spasimi
A tal grado t'innalzò
Che d'un sonno assunta in Cielo
Regni adorna del tuo Velo.

Vinto gl'Angeli ed Arcangeli
In Fe Speme e Carità,
Cherubini e Serafini
In potenza e Maestà,
Anzi tutti i nove Cori
Cogli Eletti in santità,
Quel Sacrario d'ergi in Se,
Dio, da Dio fondò per Se.
Se dal nulla il Trino ogni Essere
Sprigionar a un cenno può,
In produr questo Universo
Sei giornate consuma,
E per Se, Genealogici
Quarant'Evi si occupò
Non temer, se al divo amplesso
Chi è Costei? Dirà a se stesso.

Dunque laude, onor e gloria
S'alzi unanime fra noi,
Come in Cielo gaudio, premio
Sempiterno fra gli Eroi,
Virtu, grazie, impero, giubilo
Da Devoti a piedi tuoi,
E Corona da Colui
Che in Te gode i doni sui.
Chi bestemmia l'augustissimo
Nome tuo no 'l guarda piu',
Fatto indegno de favori
Che dispensi ogn'or quaggiù,
Qual percosso d'alto fulmine
Piomba vivo a Beelzebu.
Ah no', Madre, fia quell'Alma
Del tuo amor novella palma.

Nota alle Stanze

Nella prima si contempla M. SS.a concepita, nata e sposa senza peccato originale e vergine Avanti, nel parto e dopo il parto -

N 2

Si considera come Vedovella castissima, Madre nostra delle divine Grazie e potentissima Regina del Cielo e della Terra

N 3

Si allude al Testo - Ab initio et ante secula creata sum, e da quello del Serpente - Tu insidiaberis calcaneo ejus, et ipsa conteret Ec

N 4

Si ricorda germinabit radix jesse Ec. Nouella Exorta est Stella ex jacob. Virgo peperit Salvatorem, e virtù personali sopra tutte le Eroine passate, presenti e future del Mondo -

N 5

Saluto Angelico — Sua Profezia nel Magnificat — Beata me dicent Ec. Nonchè tellus et astra comminent, Celesti e Terrestre lodi.

N 6

Pulcra ut Luna — Cioè Luna nella notte delle nostre tribulazioni, e Sole nel dì delle gioje; nonchè Virginitate placuit, uncilitate concepit.

N 7

Quia quem Cœli capere non poterant Ec. nonchè Mundum pugillo continens Ec. Lo portò in seno e partorì nel Presepio.

N 8

Profezia — Et erit velut mare contritio tua. Nonchè sua assunzione al Cielo apparsa spirata col suo corpo ressuscitato da suo Figlio.

N 9

Templum Domini, Sacrarium Spiritus Sancti

Di più, siccome in terra ha superato tutte

le Eroine, così in Cielo tutti i Celesti.

N 10

Si ammira come Dio per 4000 anni s'inte-

ressò onde arricchir Maria di grazie e di

meriti, e in vederla esclama Quæ est ista quæ &

N 11

Avendosi Maria meritato le lodi del Cielo e

della Terra s'invoca Dio a incoronarla,

e compiacersi di lei, mentre a possederla.

N 12

Si dimostra l'empietà del Bestemmiatore, col

suplicio che merita, ma poi si prega la

Vergine ad intercedergli perdono.

Pro memoria

Oltre a mali presenti, minacciati da un secco terribile gli ultimi Agosto 1873, la Chiesa del Friuli ed altre convicine innalzavano suppliche a Dio per i congrui provvedimenti.

La sera prima della bramata pioggia in letto io estesi la seguente preghiera a Maria SS.ma e il giorno appresso fummo grazziati di general refrigerio.

Siccome son sicuro che ricorrendo pentiti con purità di cuore e viva fede alla gran Madre di Dio ne nostri più urgenti bisogni, saremo per la sua potente intercessione esauditi, perciò io passo a trascriverla come segue.

Preghiera

Oh del Verbo Vergin Madre!
Mira intorno la Campagna,
Una stilla non la bagna,
E di sete langue e muor.
Come Madre nostra ancora
Per noi prega il caro Figlio
Che clemente pieghi il ciglio
E difonda i congrui umor.
Tesoriera delle Grazie
Del Dattore d'ogni bene
Compassiona l'aspre pene
Di chi piange a piedi tuoi.
Tu ricorda a quell' Immenso
Nostro Padre e Redentore
Che siam Figli del suo amore
Pronti ovunque a cenni suoi.

Cruda Parca ci vendemmia,
Mille mali ci sovrastano,
Terra e Ciel fra lor contrastano
Tutto spira stragi e guai.
Contro noi un Dio sdegnato
Mostra in fronte il suo furrore
Se ci manca il tuo favore
Chi potrà placarlo mai!
Concepiti nella Colpa
Siamo rei di mille eccessi,
Ma pentiti, ma dimessi
Ricorriam, Regina, a Te.
Ah! quel sangue salutare
Per noi sparso su la Croce,
Animato da tua voce
Non potrà negar mercè.

Come a Gregge suo diletto
Ci conforta i santi ajuti
Per seguire i suoi Statuti
Scevri d'ogni iniquità.
Onde un giorno meritiamo
In virtù di tue preghiere
Fra gli Eletti possedere
La beata Eternità

La suddetta può ridursi in coroncina cantabile more solito.

E Madone di Salett

O di Salett Regine
Fie del Divin Pari,
Del Unigenit Marì
Spose del sant Amor.
A Vo il mio cuv s'inchine
E a la Celeste gare
Ogni Nassion de Fiare
Rispuind cun sant fervor.
Sun Nò fiis de sventure
Sbassait une palpiere
Algand vive preêre
Al nestri amabil Fì.
E cun Materne cure
Fait tant che nus perdoni
E plui no nus bandoni
Par possedelu un dì.

Ai Proseliti del Sacro Cuore

A rossor della bestemmia
Contro il Nome di Gesù
Adoriamo il sacro Cuore
Che per noi trafitto fu.

Se la Colpa Originale
All'Inferno ci dannò,
Col suo Sangue preziosissimo
Da Satan ci riscattò.

Or noi grati Coeredi
Del suo Regno, in avvenir
Vivremo a Lui fedeli
Nelle gioje e nei martir.

Gloria al Padre e al Figlio e al Spirito
Un Dio sol fonte d'Amor,
Nostra speme, Vita, Premio
In virtù del sacro Cuor.

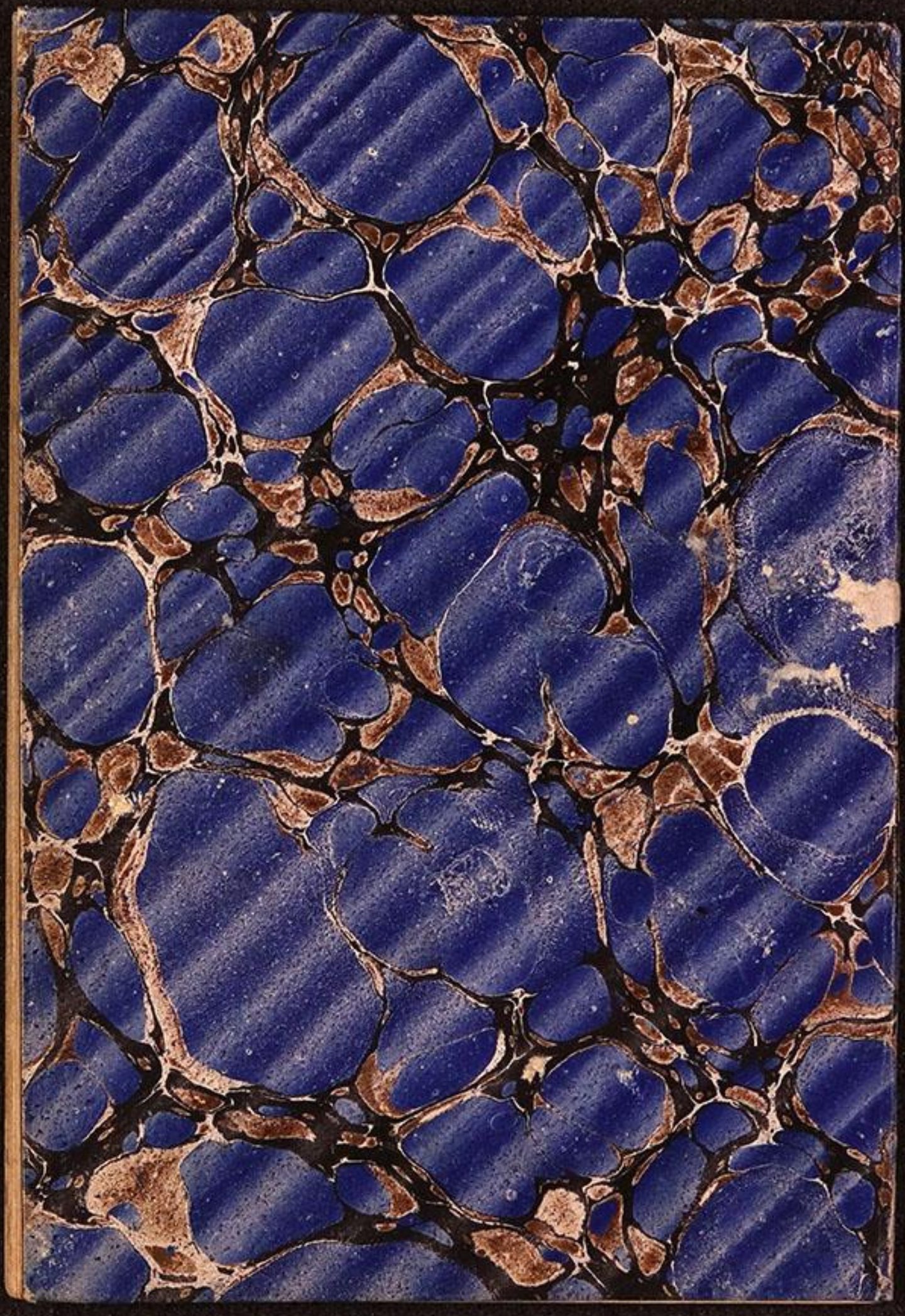

36
ms fr 353

Nuove Preci

D'un Cattolico Apostolico Romano

D'anni 79

La prima Mater nostra

O vagione composta nel 7bre 1870

Cadente il Centenario

Della translazione dell'Immagine miracolosa

Delle Grazie di Udine

Rivedute e corrette nell'Aprile 1875

Udine

Resto

Maria m'assista nella sacra impresa

Che umil tributo alla Romana Chiesa

Introduzione

Sono quasi 19 Secoli che si recita il Pater noster, e la Chiesa de Santi non ha mai pensato ancora al Mater nostra.

Nel giubilo dell'imminente Centenario
Della translazione dell'Immagine miracolosa della B.a V.e delle Grazie di Udine, acceso d'un vivo desiderio di prestarmi in ciò che permette la mia intelettuale poch.a in sì felice occasione una notte, dopo breve sonno, dal mio Letticello esalai l'anima mia in questi termini preparatorj al faustissimo giorno 8 7bre 1870 come segue.

Mater nostra

Mater nostra

Mater nostra assumpta in Cęlo —

Benedictum Nomen tuum —

Adveniat Regnum tuum in cordibus nostris —

fiat voluntas tua sanctificationis nostrę —

Da nobis quotidie intercessum gratiæ nostrum

fac ut dimittantur nobis ofensa sicut et

nos dimittimus Ofensoribus nostris —

Defende nos in tentationibus et grummis —

Elonga nos a vitjs et imple nos virtutibus

Amen

Mari nestre assunte in Cil — Benedett il

uestri Non — Vegni il uestri Regno sui nestris

curs — Sei fate la uestre volontat di viodi-

nus Sanz in tiare e beaz in Cil — Prodigai-

nus di par di l'intercedut uestri spiritual

e corporal aliment — Fainus perdonà lis

ofesis, come Nò perdoniu ai nestris Ofensors—
No nus abbandonait nes tentazions e travais;
E sloutanaisnus dal mal. Cussì sei.

In metro Italiano.

Madre nostra assunta in Cielo—
Benedetto il vostro Nome—
Venghi presto il vostro Regno
A infiammare i nostri cuori—
Fatto sia il voler vostro
Di vederne Santi e Salvi—.
L'intercesso nostro cibo
Spiritiale e corporale
Date a Noi di giorno in giorno—
Per la vostra mediazione
Sieu rimesse a noi l'ofese
Come Noi pur perdoniamo

Cordialmente agli Ofensori —
Difendeteci Regina
Ne travagli e tentazioni —
Da ogni Vizio liberateci,
E di più Virtu colmateci. Così sia.

Sentenza

Se vuol tutto perir, pera e s'annienti,
Ma il Mater nostra vivrà in eterno
In Cielo e in Terra fra le sante Genti
A scorno de Malvaggi e dell' Inferno.

Altra

Infelici quanti siete,
A Maria ricorete;
Per aver da Dio pietà
Più potente in Ciel non v'ha.

Coroncina

Di dodici Poste

Ad onore

Di Maria santissima

Coronata di dodici stelle

Per li dodici anni

Che a conforto dell dodici Apostoli

Si fermossi tra noi

Dopo la ressurezione

Del nostro signor Gesu Cristo

Suo dilettissimo figlio

Redentore del Mondo

Fatta nel 1874 corretta ne 1875

Udine

Resto

Se Maria mi guida al Monte santo

Farò echeggiar in Cielo un nuovo Canto

Proemio

O Ispirato da Genio pio
a esaltar l' Opre eccelse di Dio
I tuoi Salmi m'han tanto invaghito,
Che ogni Carme profan m'è sepolto -
Il bel Mondo in sostanza non ha
Che prestigio, illusioni, vanità.
Giacché in petto mi ferve un concento
Siami scorta nel grave argomento
Per poter con divota armonia
Cantar lodi alla Vergin Maria
Che sian degne di Diva Eroina
Cui Ciel, Terra ed Abisso s'inchina -
E Tu, Madre, risponde alla brama
D'un fedele tuo Servo che t'ama
Onde valga a sacrarti in tributo
Un pensiero, un omaggio, un saluto.

E al fulgor de Celesti tuoi preggi
Non mi perda e il Nemico festeggi.
Genuflesso alle sacre tue piante
In Te fido, operoso, costante
Fra il pastuon strumental de Concenti
Sciolgo il cor in liturgici accenti
Non più intesi, e Tu Diva perdona
Se umil Pletro l'intesse Corona.

Avvertimento

Ridotta la seguente in musica, cantandosi
Dall'Organo e rispondendosi in coro con
tre Ave per stanza, e terminandosi mo-
ve solito col Gloria patri e relativi Oremus,
spero che sarà bene ascolta dai Devoti,
essendo tutta conforme e sostenuta da
passi di Sacra Scrittura.

Coroncina

Senza Neo concetta Figlia
Dell' Eterno Genitor,
Nata pura, intatta Sposa
Del divin spirato Amor,
Madre Vergine del Verbo
Nostro Nume e Redentor,
Della Triade Maria
Tutta sei e sempre sia.
Vedovella immacolata
Madre nostra ancor tu sei,
Delle Grazie tesoriera
A favor de Giusti e Rei,
Per noi prega venia piace
Dal Supremo degli Dei,
Potentissima Regina
Terra e Cielo a Te s'inchina.

Creata innanzi tutti i secoli
I Patriarchi ti bramar,
Israele e suoi Profeti
Tuoi trionfi sospirar,
Franto il vel de sacri simboli
Spuntò l'alba salutar,
E fu allor che il Serpe odiato
Dal tuo piè restò schiacciato.
Fior di Gesse, e di Giacobbe
Stella duce al lieto Asil,
Più prudente di Sunamite,
D'Ester, Saba più gentil,
Più benigna di Rebecca,
Di Giuditta più viril,
A Eroine tanto eccedi,
Che in virtù tutte precedi.

Benedetta tu fra Donne
Voce d'Angelo s'udì,
Tutte le Generazioni
Beata intuonan notte e dì,
Coro d'Astri a Colli, a Pelagi
Per lodarsi il Plebeo unì,
E gli Abissi a que' concenti
Ammutirono i venti
Luna e Sole de Cattolici
Vanto, speme, vita amor,
Vergin Diva amante amabile
Benevissima di cor,
D'alme pregi, d'alti meriti
Di Davidico splendor
Spirì un Verbo che si compiacque
Dio di Te, e da Te nacque

Quel che i Cieli mai cagionò,
Che in un pugno il Mondo tien,
Per redimer l'Umana Genere
Incarnossi nel tuo sen,
Nove Mesi non tardarono
Che adoravasi sul fien.
Fatta Madre e sua Nutrice
Salva noi Corredentrice.
Innocente ed impeccabile
Colpa mai non ti eclissò,
Insignita Protomartire
Quando l'Uomo-Dio spirò,
L'altomar d'atroci spasimi
A tal grado t'innalzò,
Che d'un sonno assunto in Cielo
Regni adorna del tuo Velo

Vinto gli Angioli ed Arcangioli
In Fe, Speme e Carità,
Cherubini e Serafini
In potenza e Maestà,
Anzi tutti i nove Cori
Cogli Eletti in santità,
Della Triade Maria
Tutta sei e sempre sia.
Se dal nulla il Trino ogni Essere
Sprigionar a un cenno può,
In produr questo Universo
Sei giornate consumò,
E per le genealogie
Quarant' Evi si occupò,
Non temer, se al Divo amplesso
Chi è Costei? Dirà a se stesso

Dunque laude onor e gloria
S'alzi unanime fra noi,
Come in Cielo gaudio, premio
Sempiterno dagli Eroi,
Virtu, grazie, impiero, giubilo
Da Devoti a piedi tuoi,
E Corona da Colui
Che in Te gode i doni sui.
Chi bestemmia l'augustissimo
Nome tuo no 'l guarda più,
Fatto indegno de favori
Che dispensi ognor quaggiù,
Qual percosso d'alto fulmine
Piomba vivo a Belzebù,
A no' Madre, fia quell'alma
Del tuo amor novella prèdica.

Nota alle Stanze

Nella prima si contempla Mª SSª concepita nata e sposa senza peccato originale e Vergine avanti, nel parto e dopo il parto.

N 2

Si considera come Vergine Vedova e Madre nostra delle divine Grazie, nonchè potentissima Regina del Cielo e della Terra.

N 3

Si allude al Testo = Ab initio et ante secula creata sum &c. e da quello del Serpente = Tu insidiaberis calcaneo ejus, et ipsa conteret caput tuum.

N 4

Vedi Germinavit radix jesse &c. Nonchè exorta est Stella ex jacob Virgo peperit Salvatorem E virtù personali sopra tutte le Eroine passate presenti e future.

N 5

Saluto Angelico – sua Profezia nel Magnificat
Beatam me dicent &. Nonchè Tellus et astra
concinunt. Più Celesti e terrestre lodi –

N 6

Pulcra ut luna &. Cioè Luna nella notte delle
nostre tribulazioni, e Sole nel dì delle gioje.
Più Virginitate placuit, Umilitate concepit.

N 7

Quia quem Cœli capere non poterant &. nonchè
Mundum pugillo continens &. Lo portò in
seno, e lo partorì in un presepio.

N 8

Profezia. Et erit velut mare contritio tua
Nonchè sua assunzione al cielo appena
spirata col suo corpo medesimo resuscitato dal proprio Figlio.

N 9

Templum Domini Sacrarium Spiritus Sancti

Più, siccome in Terra ha superata tutte le Eroine
in Virtù così in Cielo tutti i Celesti in merito.

N 10.

Ammira come Dio per 4000 anni s'interessò
onde arricchir Maria di grazie e di meriti
E in vederla esclama - Quæ est Ista, quæ Ecc

N 11

Essendosi Maria meritata le lodi del Cielo e
della Terra, s'invoca Dio a incoronarla e
compiacersi di Lei, nonchè a possederla -

N 12

Si dimostra l'empietà del Bestemmiatore
col supplicio che merita; ma poi si prega
la Vergine ad intercedergli perdono.

A Maria Santissima

Casta Figlia purissima Sposa,
Vergin Madre d'Un Primo Signor,
De Celesti Tu sei la Regina
Tutta Grazie dolcezza ed amor.
Madre nostra potente Avvocata
Quel tuo Figlio deh muovi a pietà
E intercedi per noi peccatori
Venia, pace, virtù, santità.
Trionfanti dell'Orde d'Abisso
Angosciose di farci perir,
Assopiti nel laccio di Dio
Tu ci guida all'eterno gioir.
Colassù fra le Schiere Beate
Salvi e grati, per tanta mercè
T'offriremo un perenne tributo
D'Inni e Laudi condegne di Te.

Pro memoria

Colpiti da nuovi mali fisici, e minacciati da un secco terribile nell' Agosto 1873 la Chiesa del Friuli, ed altre convicine innalzarono suppliche a Dio per i congrui provvedimenti.

La sera prima della bramata pioggia in letto improvvisai la seguente preghiera a Maria Santa, e il giorno appresso fummo graziati di general refrigerio.

Siccome son sicuro che ricorrendo pentiti, con purità di cuore e fermezza di fede alla gran Madre di Dio ne nostri più urgenti bisogni saremo per la sua potente intercessione esauditi, perciò io passo a trascriverla come segue

Preghiera

Oh del Verbo Vergin Madre
Mira intorno la Campagna,
Una stilla non la bagna
E di sete langue e muor.
Come Madre nostra ancora
Per noi prega il caro Figlio
Che clemente pieghi il ciglio
E difonda i congrui umor.
Tesoriera delle Grazie
Del Dattore d'ogni bene
Compassiona l'agire pene
Di chi piange a piedi tuoi.
Tu ricorda a quell'Immenso
Nostro Padre e Redentore
Che siam figli del suo amore
Pronti ovunque a Cenni suoi

Cruda Parca di vendemmia,
Mille mali ci sovrastano,
Terra e Ciel fra lor contrastano,
Tutto spira stragi e guai.
Contro noi un Dio sdegnato
Mostra in fronte il suo furrore
Se ci manca il tuo favore,
Chi potrà placarlo mai?
Concepiti nella Colpa
Siamo rei di mille eccessi,
Ma penitti, ma dimessi
Ricorriam, Regina, a Te.
Ah quel sangue salutare
Per noi sparso su la Croce,
Animato da tua voce
Non potrà negar merce.

Come a Gregge suo diletto
Ci comparta i santi ajuti
Per seguire i suoi Statuti
Scevri d'ogni iniquità;
Onde un giorno meritiamo
In virtù di tue Preghiere
Fra gli Eletti possedere
La beata Eternità.

La suddetta può ridursi in coroncina cantabile more solito.

Quest'ultima Copia servirà per mio uso —

E

E Madone di Salett

Oh di Salett Regine
Fie d'un Dio Pari,
Del Unigenit Mari
Spose del sant Amor.
A Vo ogni ment s'inchine
E a la celeste gare
Ogni chianton de Fiare
Rispuind cun sant fervor.
Sun vô Fiis de sventure
Sbassait une palpiere
Alzand vive preere
Al vestri amabil Fi,
E cun Materne cure
Fait tant che nus perdoni
E plui no nus bandoni
Par possedelu un dì.

Per memoria

Colpiti da nuovi mali fisici, e minacciati
da un secco terribile gli ultimi Agosto
1873, la Chiesa del Friuli ed altre convi-
cine innalzarono suppliche a Dio per
i congrui provvedimenti.

La sera prima della bramata pioggia in
letto improvvisai la seguente preghiera
a Ma SSa ed il giorno appresso fummo gra-
ziati di general refrigerio.

Siccome son sicuro che ricorrendo pentiti
con purità di cuore e vivissima fede
alla gran Madre di Dio ne nostri più
urgenti bisogni saremo per la sua po-
tente intercessione esauditi, perciò io
passo a trascriverla come segue.

Preghiera

O del Verbo Vergin Madre
Mira intorno la Campagna,
Una stilla non la bagna
E di sete langue e muor.
Come Madre nostra ancora
Per noi prega il caro Figlio
Che clemente pieghi in ciglio
E diffonda i congrui umor.
Tesoriera delle Grazie
Del Dattore d'ogni bene
Compassiona l'aspre pene
Di chi piange a piedi tuoi.
Tu ricorda a quell' Immenso
Nostro Padre e Redentore
Che siam Figli del suo amore
Pronti ovunque a cenni suoi.

Cruda Parca ci vendemmia,
Mille mali ci sovrastano,
Terra e Ciel fra lor contrastano
Tutto spira stragi e guai.
Contro noi un Dio sdegnato
Mostra in fronte il suo furrore,
Se ci manca il tuo favore
Chi potrà placarlo mai!
Concepiti nella Colpa
Siamo rei di mille eccessi,
Ma pentiti, ma dimessi
Ricorriam, Regina a Te.
Ah quel sangue salutare
Per noi sparso su la Croce
Animato da tua voce
Non potrà negar mercè.

Come a Gregge suo diletto
Ci compiaria i santi ajuti
Per seguire i suoi Statuti
Scevri d'ogni iniquità;
Onde un giorno meritiamo
In virtu di tue preghiere
Fra gli Eletti possedere
La beäta Eternità -

La suddetta può ridursi in coroncina
cantabile more solito -

Li Proseliti del sacro Cuore.

A rossor della Cestemmia
Contro il Nome di Gesu
Adoriamo il sacro Cuore
Che per noi trafitto fu.
Se la Colpa Originale
Al Inferno ci dannò,
Col suo sangue preziosissimo
Da Satan ci riscattò.
Or noi grati Coeredi
Del suo Regno, in avvenir
Viveremo a Lui fedeli
Nelle gioje e nei martir.
Gloria al Padre e al Figlio e al Spirito
Un Dio sol fonte d'Amor
Nostra speme, vita, premio
In virtu del sacro Cuor.

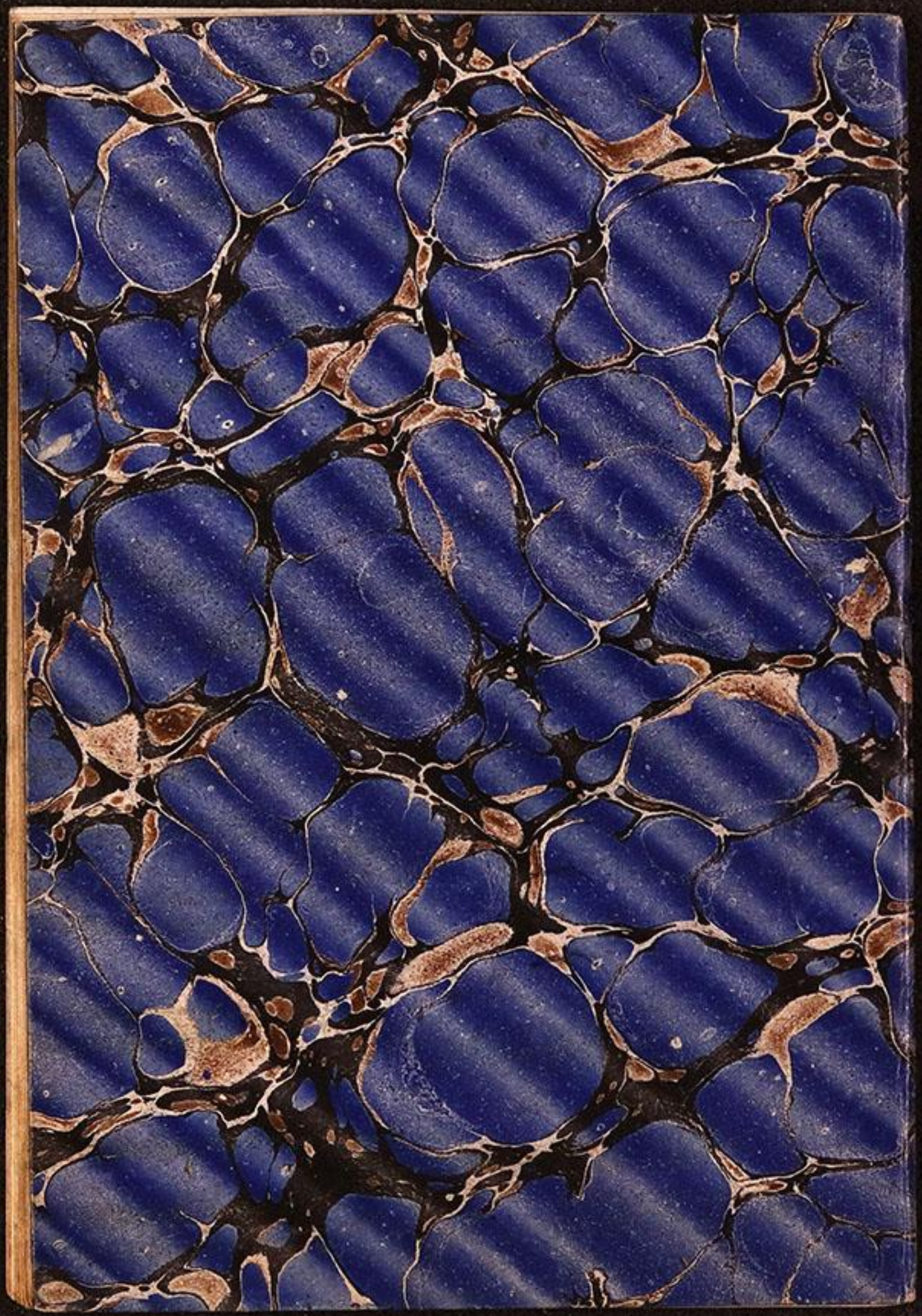

37
ms fr 355

Nuove Preci

D'un Cattolico Apostolico Romano

D'anni 79

Si dà principio col Mater nostra

Composta nel 7bre 1870

Cadente il Centenario

Della translazione dell'Immagine miracolosa

Delle Grazie di Udine

Rivedute e corrette nel Aprile 1875

Udine

Resto

Maria m'assista nella sacra impresa

Che umil tributo alla Romana Chiesa

Instradamento

Sono quasi 19 Secoli che si recita il Pater noster, e la Chiesa de Santi non ha mai pensato ancora al Mater nostra.

Nel giubilo dell'imminente Centenario della Translazione dell'Immagine miracolosa della B.a V.e delle Grazie di Udine acceso d'un vivo desiderio di prestarmi in sì felice occasione per quanto permette la mia intellettuale pochezza, una notte dopo breve sonno dal mio lettiello esalai l'anima mia in questi termini preparatorj al fustissimo giorno 8 9bre 1870 come segue.

Mater nostra.

Mater nostra

Mater nostra assumpta in Cęlo —
Benedictum Nomen tuum —
Adveniat Regnum tuum in cordibus nostris —
Fiat voluntas tua sanctificationis nostrę —
Da nobis quotidie intercessum panem nostrum
Fac ut dimitantur nobis ofensa sicut et
Nos dimitimus Ofensoribus nostris —
Defende nos in tentationibus et ęruminis
Elonga nos a vitiis, et imple nos Virtutibus
Amen

Mari nestre assunte in Cil — Benedett il
nestri Non — Vegni il nestri Regno sui
nestris cuurs — Sei fate la nestre volon-
tat di viodinus sanz in Fiore e beaz in Cil —
Prodigainus di par di l'intercedut nestri
Spiritual e Corporal aliment. Fainas

perdonà lis ofesis come Nò perdonìn cor-
dialmentri aj nestris Ofensors — No nus
abbandonai nes tentagions e travais,
E slontanainus dal mal. Cussì sei -

In metro Italiano

Madre nostra assunta in Cielo —
Benedetto il vostro Nome —
Venghi presto il vostro Regno
A infiammare i nostri cuori —
Fatto sia il voler vostro
Di vederne Santi e Salvi —
L'interesso nostro cibo
Spirituale e corporale
Date a Noi di giorno in giorno —
Per la vostra mediazione
Sien rimesse a noi l'ofese

Come Noi pur perdoniamo
Cordialmente agli Ofensori—
Difendeteci Regina
Ne travagli e tentazioni—
Da ogni Vizio liberateci,
E di pie Virtu colmateci— Così sia.

Sentenza

Se vuol tutto perir, pera e s'annienti.
Ma il Mater nostra vivera in eterno
In Cielo e in Terra fra le sante Genti
A scorno de Malvagi e dell' Inferno.

Altra

Infelici quanti siete
A Maria ricorete,
Per aver da Dio pieta
Piu potente in Ciel non v'ha

Coroncina
Di dodici Poste
ad onore
Di Maria Santissima
Coronata di dodici Stelle
Per li dodici anni
che a conforto delli dodici Apostoli
Soffermossi tra noi
Dopo la resurrezione
Del nostro Signor Gesu Cristo
suo dilettissimo Figlio
Redentore del Mondo

Fatta nel 1874 — corretta nel 1875

Udine

Resto

Se Maria mi guida al Monte santo

Farò echeggiar in Cielo un nuovo Canto.

Prologo

O ispirato da Genio pio
A esaltar l'Opre eccelse di Dio
I tuoi Salmi m'han tanto invaghito
Che ogni Carme profan m'è sciapito.
Il Bel Mondo in sostanza non ha
Che prestigio, illusion, vanità.
Giacchè in petto mi ferve un Concento
Siami scorta nel grave argomento
Per poter con divota armonia
Cantar lodi alla Vergin Maria
Che sian degne di Diva Eroina
Cui Ciel, Terra ed Abisso s'inchina
E Tu, Madre, rispondi alla brama
D'un fedele tuo servo che t'ama
Onde valga a sacrarti in tributo
Un pensiero, un omaggio, un saluto

E al fulgor de Celesti tuoi pregi
Non mi perda e il Nemico festeggi.
Genuflesso alle sacre tue piante
In te fido, operoso, costante
Fra il frastuon strumental de Concenti
Sciolgo il cor in Liturgici accenti
Non più intesi, e Tu Diva perdona
Se umil Pietro t'intesse corona.

Avvertimento

Se in musica dall'Organo venisse cantata la seguente, e strofa per strofa rispondesse il Coro con 3 Ave, e gloria in ultimo coi rispettivi Oremus, non certo che non sarebbe discara ai Devoti essendo tutta cosparsa e sostenuta da passi di Sacra Scrittura.

Coroncina

Senza Neo concetta Figlia
Dell' Eterno Genitor,
Nata pura, intatta Sposa
Del Divin spirato Amor,
Madre Vergine del Verbo
Nostro Nume e Redentor
Della Triade Maria
Tutta sei e sempre sia.

Vedovella immacolata
Madre nostra ancor tu sei
Delle Grazie tesoriera
A favor de Giusti e Rei
Per noi prega venia, pace
Dal Supremo degli Dei.
Potentissima Regina
Terra e Ciel a Te s'inchina.

Creata innanzi tutti i Secoli
I Patriarchi li Cramar,
Israele e suoi Profeti
Tuoi trionfi sospirar,
Spunto il vel de sacri Simboli
Spuntò l'Alba salutar,
E fu allor, che il Serpe odiato
Dal tuo piè restò schiacciato.
Fior di Gesse, e di Giacobbe
Stella duce al lieto Asil,
Più prudente di Sunamite,
D'Ester, Saba più gentil,
Più benigna di Rebecca,
Di Giuditta più viril,
A Croine tanto eccedi
Che in Virtù tutte precedi.

Benedetta Tu fra Donne -
Voce d'Angelo s'udì,
Tutte le Generazioni
Beata intuonan notte e dì;
Coro d'Astri a Colli, a Pelaghi
Per lodarti il Plettro unì,
E gli Abissi a quei concenti
Ammutirono frementi:
Luna e Sole de Cattolici,
Vanto, speme, vita, amor,
Vergin Diva amante, amabile,
Umilissima di cor,
D'almi pregi, d'alti meriti,
Di Davidico splendor
Spirì un Rio che si congiunge
Dio di Te, e da Te nacque -

Quel che i Cieli mai capirono,
Che in un pugno il Mondo tien,
Per redimer l'Uman Genere
Incarnossi nel tuo sen,
Nove Mesi non tardarono
Che adoravasi sul fien,
Fatta Madre e sua Nutrice
Salva Noi Corredentrice.
Innocente ed impeccabile
Colpa mai non ti eclissò,
Insignita Protomartire
Quando l'Uomo-Dio spirò,
L'altomar d'attroci spasimi
A tal grado t'innalzò,
Che d'un sonno assunta in Cielo
Regni adorna del bel Velo.

Vinto gl'Angioli ed Arcangioli
In Fe, Speme e Carità,
Cherubini e Serafini
In potenza e maestà,
Anzi tutti i nove Cori
Cogli Eletti in santità,
Quel Sacrario d'ergi in Te
Dio, da Dio fondò per se.
Se dal nulla il Trino ogni Essere
Sprigionar a un cenno può
In produr questo Universo
Sei giornate consumò,
E per Te Genealogici
Quarant'Evi si occupò,
Non temer, se al divo amplesso
Chi è Costei? Dirà a se stesso.

Dunque laude, onor e gloria
S'alzi unanime fra Noi,
Come in Cielo gaudio, premio
Sempiterno dagli Eroi,
Virtù, grazie, impero, giubilo
Da Devoti a piedi tuoi
E corona da Colui
Che in te gode i doni sui.
Chi bestemmia l'augustissimo
Nome teco no 'l guarda più,
Fatto indegno de favori
Che dispensi ogn'or quaggiù
Qual percosso da alto fulmine
Piomba vivo a Beelzebù,
Ah nò Madre! sia quell'Alma
Del tuo amor novella palma.

Nota alle Stanze

Nella prima si contempla Mª Vª concepita, nata e Sposa senza peccato originale e Vergine avanti, nel Parto e dopo il Parto.

N 2

Si considera come Vedovella Vergine e Madre nostra delle Grazie divine nonchè potentissima Regina del Cielo e della terra.

N 3

Si allude al testo — Ab initio et ante secula creata sum Ea e dal fatto del Serpente Tu insidiaberis calcaneo ejus, et Ipsa conteret caput tuum

N 4

Vedi — Germinavit radix jesse Ea Nonché exorta est Stella ex jacob, Virgo peperit Salvatorem — E sue Virtù sopra tutte le Eroine passate presenti e future.

N 5

Saluto Angelico – più dal Magnificat – Beata me dicent omnes generationes – poi Cœlum et Astra concinunt le sue lodi

N 6

Pulcra ut Luna Ecc Cioè luna nella notte delle nostre tribolazioni, e Sole nel dì delle gioje. Pia Virginitate placuit, Humilitate concepit.

N 7

Quia quem Cœli capere non poterant Ecc. Nonchè Mundum pugillo continens Ecc Lo portò in seno e lo partorì in un Presepio.

N 8

Profezia – Et erit velut mare contritio tua – Sua assunzione al Cielo in anima e in corpo appena spirata in virtù di suo Figlio.

N 9

Templum Domini Sacrarium Spiritus sancti

Pia, siccome in terra superò in virtù tutte le Eroine, così in cielo tutti i celesti in meriti

N 10

Si ammira come Dio per 4000 anni s'interessò per arricchir Maria di grazie e di meriti, e in vederla esclama: Quæ est Ista quæ Ec

N 11

Avendosi Maria meritato le lodi del cielo e della Terra, s'invoca Dio a incoronarla, a compiacersi di Lei e possederla.

N 12

Si dimostra l'empietà del Bestemmiatore col supplicio che merita, ma poi si prega la Vergine a intercedergli perdono.

A Maria Santma

Casta Figlia, purissima Sposa
Vergin Madre d'Un-Trino Signor,
De Celesti be rei la Regina
Tutta grazie dolcezza ed amor.
Madre nostra potente Avvocata..
Quel tuo Figlio, deh movi a pietà!
E intercedi per noi Peccatori
Venia, pace, virtù, santità.
Trionfanti dell' Orde d'abisso..
Angosciose di farci perir,
Assopiti nel laccio di Dio
Tu ci guida all'eterno gioir.
Colassu fra le Schiere Beate
Salvi e grati, per tanta mercè
T'offriremo un perenne tributo
D'inni e Laudi condegne di Te.

Pro memoria

Colpiti da nuovi mali fisici, e minacciati da un secco terribile nel Agosto 1873 la Chiesa del Friuli ed altre convicine innalzarono suppliche a Dio per i congrui provvedimenti.

La sera prima della bramata pioggia in letto improvvisai la seguente preghiera a Maria SSa, e il giorno appresso fummo graziati di general refrigerio.

Siccome son sicuro che ricorrendo pentiti con purità di cuore e fermezza di fede alla gran Madre di Dio ne nostri più urgenti bisogni saremo per la sua potente intercessione esauditi, perciò passo a trascriverla come segue

Preghiera

Oh del Verbo Vergin Madre
Mira intorno la Campagna,
Una stilla non la bagna
E di sete langue e muor.
Come Madre nostra ancora
Per noi prega il caro Figlio
Che clemente pieghi il ciglio
E diffonda i congrui umor.
Tesoriera delle Grazie
Del Datore d'ogni bene
Compassiona l'aspre pene
Di chi piange a piedi tuoi.
Tu ricorda a quell'Immenso
Nostro Padre e Redentore
Che siam Figli del suo amore
Pronti ogn'ora a cenni suoi.

Cruda Parca ci vendemmia
Mille mali ci sovrastano,
Terra e Ciel fra lor contrastano
Tutto spira strage e guai.
Contro noi un Dio sdegnato
Mostra in fronte il suo furrore,
Se ci manca il tuo favore
Chi potrà placarlo mai?
Concepiti nella Colpa
Siamo rei di mille eccessi,
Ma pentiti, ma dimessi
Ricorriam, Regina, a Te.
Ah quel sangue preziosissimo
Per noi sparso su la croce
Animato da tua voce
Non potrà negar mercè.

Come a Gregge suo diletto
Ci compiarta i santi ajuti
Per seguire i suoi statuti
Scevri d'ogni iniquità;
Onde un giorno meritiamo
In virtu di tue Preghiere
Fra gli Eletti posredere
La beata Eternità.

La suddetta puo ridursi in co-
roncina cantabile more solito.

per mio conto
Oggi 9 Aprile 1875

Preere des Muinjs schiaffadis dal Convent

O Regine des Reginis
Pree ti prei par caritat
Che dal Trono di justizie
Vevi Dio di nò pietat -
Miserinis, desoladis
Fier bersai del empietat.
Se tu, Mari, no nus judis
Sin pinidis, sin piardudis -
Daì Nemiis de Clausure
Sin schiaffadis dal Convent,
Jse muarte lassu Clare
Che no pree l'Onipotent
A da fin e Cause nestre
Su j derizz del aliment
E Local a Nò usurpat
Da violent Autoritat?

Vai la Glesie l'arditesse
Dei siei fiis e usurpator
Non par pore di sconfitis
Ch'ha Dio stess par difensor
Ma par vele abbandonade
A dispiett del Redentor.
Dati paas, dati cujete
Za l'è il Cil par fa vendete.
A un Acabo costà chiare,
Giulian, Foca, Baldassar,
Come a Scetros dei diis nestris
Che han spojàt il sacro altar,
E dej Lucus sacraz a Dio
Fatt bordei di Militar
Par cui senze succession
Son spariz come un Sion.

A Maria Santissima

Madre nostra, Regina immolluta
Ti ringrazio con feroido cor
Delle grazie che ogni ora dispensi
Ai Devoti tuoi Figli d'amor,
Per noi prega, ne cessa un minuto
Fin che in Ciel non ti diamo un saluto

Altra

Senza neo Diva concetta
Figlia, Sposa, Vergin Madre,
Vedovella ancor purissima
Dal Supremo prediletta
Fra le più Celesti squadre
O Maria potentissima
Fin che siamo in questo Esiglio
Per noi prega il caro Figlio

---

j entrin in No stess

Att di dolor perfett
in vite come in muart
Ogni Pechiat rimett
Sei dunchie di compuart
Al puàr Pechiator
E cun t'ien cur aviart
Ricorì al Redentor.

Udin di Avril 1875

Rest

Il plus grand Pechiator, se si prentiss

Chiate perdon nei bvagg del Crocefiss

Att di Dolor

Oh Divine Maëstat!
Ecco ai piis un Malvivent
Che a 'l ha quintri Vo pechiat.
Cu j voi bass e confident
Cur contritt e umiliat
Pree da Vo compatiment.
Non mostraisi in muse dure
Viars un Misar che us sconjure
Uestre Immagine e fature.
Se fatt Om ves sostignut
Croos e muart pe me salut,
Tant afiett mai sei piardut.
Ne la Colpe concepit
Cu la Colpe parturit
Da la Colpe foi colpit.

Fossio muart in embrion
Prin di ofindius Dio bon
Pari, Zudiz e Paron.
Incentivs, lichezz, passions
Atrativis, ilusions,
Luss, spetacui, tentazions:
Zoventut, inchianz, belezzis,
Simpatiis, spirt, zintilezzis
Rispiezz, spasims, debolezzis:
Amor propri, costumanzis,
Interess, afiett, speranzis,
Spintis, vois e circostanzis:
Son ferbinz mortals saêtis
Che travanin da plus jetis
Fin lis Animis perfetis

Fra l'ingrat mio tratament
Chell di veus piardut di ment
Mi conturbe e fras spavent.
Se di Vo mi foss visat
Pietosissime Bontat
No saress unmò in chest stat.
Fatt il Dott nes Societat
Di plui Discui congregat
Soi chiadut nes empietat.
Trascurat ispirazions
Bong esemplis e istruzions
No soi degn di ascolt ne dous:
Ma pe vostre gran pasiense
In sofrì la me indolense
Ue trionfi la Clemense

Il perdon dei miei pechiaz
Mi dipeni dai Danaz
E mi inscrivi tra i Beäz.
Tove il Mond, tone il judizi;
Ah in chell' orid precipizi
Faimi scud, seimi propizi:
Fin che passe l'ire uestre
Fulminand la Nae chiaviestre
E su j jusgh pojais la gestre.
Plui no 'l vidi Beemott,
Satanass cu 'l so complott
Che mi assedjn dì e gnott.
Fait che l' Agnul tutelar
Destinat al mio guviar
Mi difindi a fuuc e fiar.

Chei ardors d'eterne flame
Non divorin cui che us ame
Us adore tem e brame.
Se al foss anchie il mio pechiat
Dai plui grang e scelerat
Speri in Vo di ve pietat.
Come Dio dai Dios distint
D'un paterno e dolz istint
Dal amor al perdon spint:
Simpri pront ansios, afabil
Viars un fragil miserabil,
Seinus bon, clement, placabil.
Perdonaimi Genitor
Pe passion del Redentor
In virtut del sant amor.

Sassinat dai tradimens
Di Pavingh e Confidens
Soi fatt vitime dei stens
Dì inventaz deliz mi acusin,
Da crudei mi sbiespin, rusin,
schiampin, sorin, tain e cussin.
Pur a front che tant patiss,
jo perdoni, compatiss
Pes cine plais del Crocefiss.
Cussì Vo fait altretant
Pari, fi e Spirtesant
Un Dio sol feliz Regnant.
Se Davide ha vut perdon
Madalene e il salv Ladron
Aprestaimi l'evasion.

Voltait face al mio Delitt,
E abrazait un cur contritt
Dal curtiss dei fai trafitt.
Rimitut lis mees manchianzis
Fin che il flaat mi ten in sansis
Non vares di me lagnanzis.
Ma par mai chiadè in sperzur
Regalaimi un altri cur
Animat da un Spirt plui pur.
Se i suspirs e lis preeris
De lis Animis sinceris
Non han luuu nes altis sferis:
Qual condegn risarciment
Puedial dà vil Delinquent
Al Suprem Onnipotent?

Des mees Colpis il rifless
Mi han ridott a piell e uess
No mi chiati plui in me stess.
Dal immense uestre Altezze
Contemplant la me bassezze
Vevit dul de me amarezze.
Dal cur uestri refretari
Musonat e solitari
Vio d'angoscie e a me contrari.
Dei scapuzz che us manifesti
E che a j uestris piis detesti
La memorie plui non resti;
Che al splendor de uestre Essenze
Contrafatt de me insolenze
Si impietriss la me esistenze.

Ma se il mal a'l è za fatt
Si sorpassi il mio misfatt
E risalti un pront riscatt.
Il mio Spirt fortificait,
I miei vissars animait,
E il mio fin fanctificait;
Par che libar dai pechiaz
Cun dai meriz preparaz
Tuedi gioldius fra i Beaz.
Non tardaimi il vefrigeri,
Che la Parche a blanc e neri
Smire colps di Cimiteri.
Se Vo Mari de speranze
Presentassis cheste istanze
Varess plene perdonanze

A Vo dunchie la rasegni
E la Grazie uestre impegni
Par che chell co' implori otegni.
Oh de Ziare e Cil Regine
Cui l'Abiss tremand s'inchine
Riparait e me rovine.
Pazientaimi, e jo us dirai
Che il marum dei nestris Zai
E Clemenze faas bersai,
E quant plus nus ven usade
La Deitat ven esaltade
Benedide e ringraziade.
Sarà simpi compatibil
Cui che a l'è di Cepp falibil
Da un Altissim Infalibil.

Diis di plui, che emind pietos
Devi acolzi un puar mendos
Che a Lui torne lagrimos;
E in alore il Ciel duquant
Plui che es gnoffis d'un gran sant
Sarà legri e triounfant
Da une gnove cussì chiare
I fedei di cheste tiare
Cu i Celergh faran la gare.
Ah mio Dio, Paron, Signor
Creator e Redentor
Consolait il mio dolor.
Scandajand lis strambarjs
Comitudis nei miei diis
Premi dutt da chiaf a piis.

Pur se al doppi vess perdiat,
Stant co soi da Crist comprat
Devi sei andrie salvat;
E ogni barbare Nassion
Stupefate al mio perdon
Darà laude al vostri Non.
Comandaimi e ui servirai
Sojuartand da jobb nel guai
In compens di tang miei fai
Se gradiz la compunzion
Daimi, ui prei, l'assolusion
Prin co muer di passion.
Se no j è major veitat
Che us iviti la Bontat
Del murì da Reo ustinat:

La salut del Penitent
Sei par simpri di torment
Al Defont impenitent -
Non dal tuff dei Monumens,
Ne dai reprobos tormens,
Ma dal pett di Nò vivens:
Devi Laude a Vo innalzassi,
Santamentri dilatassi,
E fra i Popui eternassi -
Dunchie prest mio Dio, mio Ben
Chest mio cur contritt che al sven
Torni legri al uestri sen -
Nel abiss co soi chiadut
Se mi manchie il uestri ajut
In eterno soi piardut.

Si passe e part seconde

Part seconde

Cognossiemi Pechiator
Nel eccess del mio dolor
S'dramassai plen di rossor.
Oprimut de confusion
Mi chiatai in zenoglon
Domandand a Dio perdon.
La me ment di se struiss
Il mio cur si spaüriss
E il pinsir impiseliss.
M'insumii di sei vedent,
Di zirà pa'l firmament
E adorà un Dio clement.
Confurdat da lis richieggis
Di dell Regno di beleggis
Cun eternis contenteggis:

jo disei fra di me stess
Come mai, cun tang ecciess
Sperà puedio un tal passess?
Cenonè dal Trono august
S'alze un Viva in ton robust
Che mi sfante ogni disgust.
Ma ce ul di tante ligrie
Chei standards pe latee vie
Cun che gnove sinfonie?
Vè justijie e Paas bussadis
Di perdon incoronadis
Han lis iris relegadis.
E jù Reos in compunzion
In virtut de assolujon
Si slassarin da Pluton.

Ben parchest duquang ju Eless
In milante Dialess
Si sfagavin; Benedess
Rifletind al siun beät
Mi riten par perdonat,
E il mio cur content e grat:
Sposand jnos cu j strumens
Al Suprem dei plui Potens
Alze mil ringrasiamens:
Glore, onor, benedizion,
Riverense, adorasion
Par l'eterne durasion

Cussè sei

Ultimade 18 Avril 1875

Att di riconciliazion

Dei vers Sacerdoss di Crist costress defuar-
ze dominant a sepelì in luue sacro un
Eterodoss o malvivent -

Sonett cu la code

Chell Dio ti maladissi, Reneat,
Che tu haas discognossut e maladett,
il Diaul ti sgobi puur da chest Sacrat
Che la Fuarze Infernal ti mul chi pogiett -

Dai Vizis Capitai acompaquat
D'Ire di Dio bersai e umandisgiett,
Va conouls a Guarquice fraid, disperat
Crustandi dingh e sviscerauti il piett -

Dai Sanz proscritt, cun dugi mai a duess
I tiei Sedoss ti sein crudei Tirans
Che ti crustin dì e gnott spirt, polpe e uess

/

Nel plui penos Vulcan sott i Zitans
Viv e mur, mur e viv odiant te stess
Dute l'Eternitat. Sotin lis mans!
Che chei Chians
Che in vite nus han tant malibiaz
In muart pratindin d'usurpà sacraz,
E da splantaz
Slumbriassi impunementri sott che Croos
Che ju ha sconfizz plui voltis cu la voos,
Ma che rabioos
Pitost di viarzi i voi a tant splendor
Son muarz da Impenitenz. Jal sei di lor
E a disonor
Sul elenco dei Reprobos a neri
Saran segnaz par simpri da San Pieri

Ai proseliti del sacro Cuore

A rossor delle bestemmie

Contro il Nome di Gesu

Adoriamo il sacro cuore

Che per noi trafitto fu.

Se la Colpa originale

All' inferno ci dannò

Col suo sangue preciossimo

Da Satan ci riscattò.

Or noi grati Coeredi

Del suo Regno, in avvenir

Viviam sempre a lui fedeli

Nelle gioje e nei martir.

Gloria al Padre ed al Figlio e al Spirito

Un Dio sol fonte d'amor

Nostra speme, ajta, premio

In virtu del sacro Cuor.

A Marie Santissime

Mari me jo ti saludi
Benedete dal Signor.
Fai che Dio mi assisti e judi
Come fi del sant to amor.
Fochie a ti fie Spose e Mari
De supreme Trinitat
A implorà dal divin Pari
Che di me vevi pietat.
Fai che nett d'ogni manchianze
Comitude in vite me
Passi prest al esultanze
Dei Eless donghie di Te.
Se tu tardis gran Regine
jo Puar Vieli soi piardut.
In man to sta la rovine,
O l'eterne me salut.

Fu

Altra

Laude a Vo, virtut e glorie
O Regine des Reginis
Tesoriere de lis grazjs
Tant umanis che divinis
Fie, Spose, Mari degne
Di chell Dio che in tre sool regne.

Altre

Mari nestre clementissime
Di Nô vevit compassion
E dei nestris fai gravissims
Otiquinus pront perdon,
Senze i uestris sanz ajuz
Chiare Mari sin piarduz.

Sentenza

Tremi l'Empio e Satan al tuo bel viso
Dio di Te e tu di Lui sei paradiso.

E Madone di Salett

Oh ei Salett Regine
Fie d'un Dio Pari,
Del Unigenit Mari
Spose del sant Amor.
A Vo ogni ment s'inchine,
E a la Celeste gare
Ogni chianton de fiare
Rispuind cun sant fervor.
Sun cheste Val sperziere
Sbassait une palpiere
Alçand vive preere
Al nestri amabil Fi.
E cun Materne cure
Fait taut che nus perdoni
E plui no nus bandoni
Tar possedelu un dì.

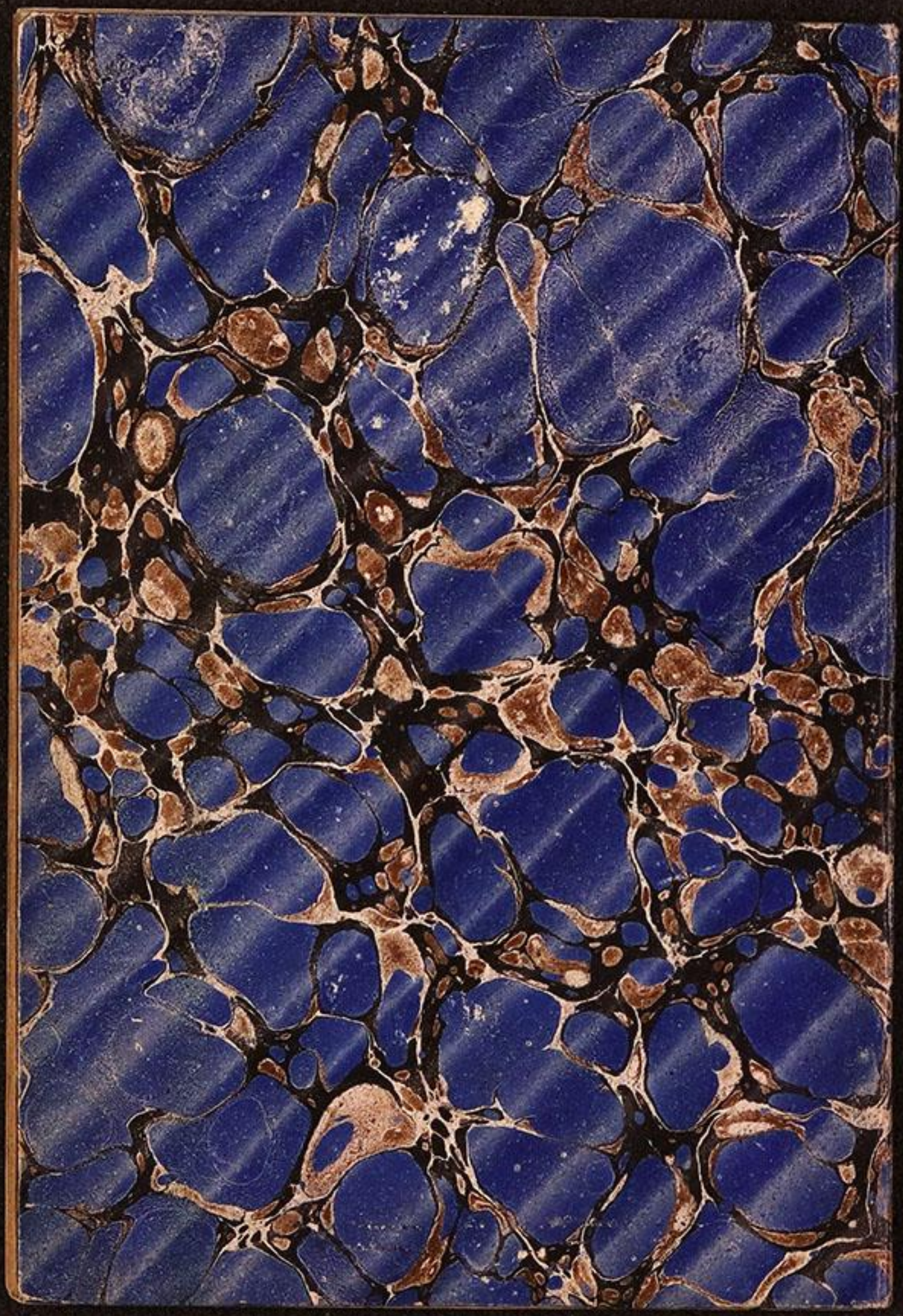

38
ms fp 355

Preghiere inedite
Per i veri Cattolici
D'un secolare Privato

Unusquisque mandavit Deus de Proximo suo

Udine 6 7bre 1872

Maria m' assista nella nuova impresa

L' umil tributo alla Romana Chiesa

Sono quasi 19 Secoli che si recita l'Orazione Domé-
nicale, Cioè il Pater noster, E la Chiesa Cattoli-
ca Apostolica Romana non ha pensato anco-
ra al Mater nostra -

Nel giubilo dell'imminente Centenario della
translazione dell' Immagine miracolosa della
Bma Vne delle Grazie d'Udine, acceso d'un vivo
desiderio di prestarmi in ciò che permette la
mia debolezza in sì felice occasione, una notte
dopo breve sonno dal mio letticello esalai
l'anima mia in questi termini preparatorj
al faustissimo giorno

8 7bre 1870

Mater nostra &c.

4

Mater nostra assumpta in Cgló —

Benedictum Nomen tuum —

Advenial regnum tuum in cordibus nostris —

Fiat voluntas tua sanctificationis nostrę —

Da nobis quatidie intercessuum panem nostrum —

Fat ut dimitantur nobis ofensa, sicut et nos di-

mitimus ofensoribus nostris.

Defende nos in tentationibus et grummis —

Elonga nos a Vitiis, et imple nos virtutibus

Amen.

Mavi nestve assunte in Cil — Benedettil uestri Nom-

Vegni il uestri regno sui nestris curs — Sei fate la

uestve volontat di viodinus sanz in tiare e Beaz in

Cil — Prodigainus dì par dì l'intercedut nestri spi-

ritual e corporal aliment — Fainus perdonà lis

ofesis a misure che No perdonin ai nestris Ofensor-

No nus abandonait nes tentajons e travais — e
liberainus da ogni pechiat — — — Cussì sei.

In metro Italiano

Madre nostra assunta in Cielo —
Benedetto il vostro Nome —
Venghi presto il vostro regno
A infiammare i nostri cuori, —
Fatto sia il voler vostro
Di vederne santi e salvi, —
L'intercesso nostro cibo
Spirituale e corporale
Date a noi di giorno in giorno —
Per la vostra mediazione
Sian rimesse a noi l'ofese
Come noi pur perdoniamo
Cordialmente agli Ofensori

Difendeteci Regina
Da travagli e tentazioni,
Da ogni Vizio liberateci—
E di pie Virtu colmateci. — Così sia.

Sentenza

Se vuol tutto perir, pera e s'annienti,
Ma il Mater nostra vivera in eterno
In Cielo e in terra fra le sante Genti
A scorno de Malvaggi e dell' Inferno.

Altra

Infelici quanti siete
A Maria ricorete,
Per aver da Dio pietà
Piu potente in Ciel non v'ha.

Per aver udita una Predica

Contro la Bestemmia

Nell' Annuale Metropolitano

che compivasi in Udine

li 31 xbre 1872

Testo

Se Davidde mi guida al Monte santo

Farò eccheggiare in Cielo un nuovo Canto

Prologo

O ispirato da Genio pïo
A sesaltar l'Opre eccelse di Dio
I tuoi Salmi m'han tanto invaghito
Che ogni Carme profan m'è scipito.
Il bel Mondo in sostanza non ha
Che prestigio, illusion, vanità.

Chiacchè in petto mi ferve un Concento
Siami scorta nel grave argomento
Per poter con divota armonïa
Cantar lodi alla Vergin Marïa
Che sian degne di Diva Eroïna
Cui Ciel, Terra ed Abisso s'inchina.

Senza neo concetta figlia
Dell' eterno Genitor,
Nata pura, intatta Sposa
Del divin spirato Amor,
Madre vergine del Verbo
Nostro Nume e Redentor,
Della Triade Maria
Tutta sei, e sempre sia.

La seconda strofa è segnata al N 16 del presente

Vedovella immacolata
Madre nostra ancor tu sei
Delle Grazie tesorieva
A favor de Giusti e Rei,
Per noi prega venia, pace
Da quel Dio che amando Lei,
Potentissima Regina
Cielo e Terra a Te s' inchina.

10 Più pudica di Susanna,
Più prudente d'Abigail,
Più leggiadra di Sunamite,
D'Ester, Saba più gentil,
Più benigna di Rebecca,
Di Giuditta più viril,
A Eroïne tanto eccedi,
Che in Virtù tutte precedi.

Da Fanciulle, Adulte e Spose
Benedetta ogn'or sarai,
Tu, fra Madri e Vedovelle
Il primato sempre avrai,
Fin dagl'Astri, o Primogenita,
Mille plausi coglierai,
E gli Abissi più frementi
Muti pien, ma riverenti.

Salma e Spiro venerabili,
Tutta grazie, tutto amor;
Diva amata, amante, amabile
Umilissima di cor,
D'almi preggi e d'alti meriti,
Di Davidico splendor
Desti un Rio che si compiacque
Dio di Te, e da Te nacque.
A carte 16 troverai la strofa che va quì. N2
Innocente ed impeccabile
Colpa mai non t'ecclissò,
Insignita Protomartire
Quando l'Uomo-Dio spirò,
L'altomare d'altrui spasimi
A tal grado t'innalzò,
Ch'indi in Cielo assunta sei
Tutta adorna di trofei.

Vinto gl' Angioli ed Arcangioli
In fe viva e santità,
Cherubini e Serafini
In speranza e carità
Angi tutti i nove Cori
Cogli Eletti in maestà,
Quel Sacrario ch'ergi in Te,
Dio, da Dio fondò per se.
Creata innanzi tutti i secoli
I Patriarchi ti bramar,
Da Veggenti profetata
Giusti e Santi t'aspettar,
Da figure adombrate e simboli
Spuntò il dì che s'avverar,
E fu allor, che il Serpe alato
Dal tuo piè restò schiacciato.

Dunque laude, onor e gloria
S'alzi unanime fra noi,
Come in Cielo gaudio, premio
Sempiterno dagli Eroi
Nel sorriso de Gerarchi
Genuflessi a piedi tuoi,
E corona da Colui
Che in Te gode i doni sui -

Chi bestemmia l'augustissimo
Nome tuo no 'l guarda più.
Fatto indegno de favori
Che dispensi ogn'or quà giù,
Qual da fulmine percosso
Piomba vivo a Beelzebù.
Ah no Madre! sia quell'Alma
Del tuo amor novella palma.

14

Mari me jo ti saludi
Benedete dal Signor,
Fai che Dio mi assisti e judi
Come fi' del sant to amor.
Foelie a ti fie Spose e Mari
De supreme Trinitat.
A implorà dal Divin Pari
Che di me vevi pietat.
Fai che nett d'ogni manchiange
Conitude in vite me
Passi prest al esultange
Dei Elesi donghie di Te.
Se tu tardis gran Regine
jo, puar Vieli soi piardut.
In man to sta la rovine
O l' eterne me salut.

Casta Figlia, purissima Sposa,
Vergin Madre d' Un-Trino Signor,
De Celesti tu sei la Regina
Tutta grazie, dolcezza ed amor.
Madre nostra, potente Avocata
Quel tuo Figlio, deh muovi a pietà,
E intercedi per noi Peccatori
Venia, pace, virtu, santità.
Trionfanti dell' Orde d' abisso
Angosciose di farci perir,
Assopiti nel Laccio di Dio
Tu ci guida all' eterno gioir.
Fra lo Stuol delle Schiere beate
Salvi e grati per tanta mercè,
T' offriremo, o Maria, in tributo
Inni e laudi condegne di Te.

N 16 Poni la seguente ottava al N 9 per seconda

Se in creär quanto s'ammira,
Quel gran Dio che tutto può,
Pei suoi fini imperscruttabili
Sette giorni consumò,
E a far l'Opra in Se più eccelsa
Tanti Secoli frugò,
Sbalordito al tuo complesso,
Chi sei Tu, dirò a me stesso.

N 2 A Carte 11 porrai la seguente

Quel che i Cieli mai restrinsero,
Che in un pugno il Mondo tien,
Nove mesi vagheggiotti
Vergin bella nel tuo sen.
Spuntò alfin in vil Presepe,
E adorandolo sul fien,

Sola Tu, fosti si degna
D'allattar chi in Ire, Sol regna.

Aggiungi al Frontespizio
dopo segnato – li 31 Xbre 1872
Ad onore delli dodici anni
che Maria si tratenne con Noi
Dopo la Resurezione del Divin suo Figlio
Divoto tributo
Di gratitudine.

Il presente Opuscolo
è sotto correzione dell'Autore

39
ms fp 355

N° 3.

Ricevuta

Li 20 Maggio 1473

Composizioni Sacre
Di Antonio Broili Udinese
Antiquario d'anni 77
in Italiano e Friulano
Date dal Palazzo Agricola
Li 30 Maggio 1873
Con aggiunta d'altre
Composizioni
Anteriormente scritte

Copia del mio unico Esemplare

In occasione

Dell' ultima Predica dell'annuale

Nella Metropoli d'Udine

Li 31 Xbre 1872

Del R.do Padre . . . . .

Capuccino

Sopra la Bestemmia

Testo

Se Davidde mi guida al Monte santo

Farò echeggiar in Cielo un nuovo Canto.

Prologo

O Ispirato da Genïo pio
A esaltar l'Opre eccelse di Dio,
I tuoi Salmi m'han tanto invaghito,
Che ogni Carme profan m'è scipito:
Il bel Mondo in sostanza non ha
Che prestigio, illusion, vanità.

Giacchè in petto mi ferve un concento,
Siami scorta nel grave argomento,
Per poter con divota armonia
Cantar lodi alla Vergin Maria
Che sian degne di Diva Eroïna
Cui Ciel, Terra ed Abisso s'inchina.

Carme

Senza neo concetta figlia
Del eterno Genitor,
Nata pura, intatta Sposa
Del Divin spirato Amor,
Madre Vergine del Verbo
Nostro Nume e Redentor,
De la Triade Maria
Tutta sei, e sempre sia.
Vedovella immacolata
Madre nostra ancor tu sei,
Delle Grazie tesoriera
A favor de Giusti e Rei,
Per noi prega venia, pace
Da quel Dio che amando Dei,
Potentissima Regina
Cielo e Terra a Te s'inchina.

Più pudica di Susanna,
Più prudente d' Abigail,
Più leggiadra di Sunamite,
D' Ester, Saba più gentil,
Più benigna di Rebecca,
Di Giuditta più viril,
A Eroine tanto eccedi
Che in virtù tutte precedi.
Da fanciulle, adulte e Spose
Benedetta ogn' or sarai,
Tu, fra Madri e Vedovelle
Il primato sempre avrai,
Fin dagl' Astri, o Primogenita
Mille plausi coglierai,
E gli Abissi più frementi
Muti fien, ma riverenti.

Salma e Spiro venerabili,
Tutta grazie, tutta amor,
Diva amata, amante, amabile,
Umilissima di cor,
D'almi pregi, e d'alti meriti,
Di Davidico splendor;
Desti un frutto che si compiacque
Dio di Te, e da Te nacque.
Innocente ed impeccabile,
Colpa mai non t'eclissò,
Insignita Protomartire
Quando l'Uomo-Dio spirò,
L'alto-mar d'atroci spasimi
A tal grado t'innalzò,
Ch'indi in Ciel assunta sei
Tutta adorna di trofei.

Vinto gl' Angioli ed Arcangioli
In Fe viva e santità,
Cherubini e Serafini
In speranza e carità,
Anzi tutti i nove Cori
Cogli Eletti in Maestà,
Quel Sacrario d'ergi in Te
Dio, da Dio fondò per se.
Nl — quella isolata volta carta
Dunque laude onor e gloria
S'alzi uniamoci tra Noi,
Come in Cielo gaudio, premio
Sempiterno dagli Evoi
Fra il sorriso de Gerarchi
Genuflessi a piedi tuoi,
E corona da Colui
Che in Te gode i doni sui.

Chi bestemmia l'augustissimo
Nome tuo, no'l guarda più.
Fatto indegno de favori
Che dispensi ogn'or quaggiù,
Qual da fulmine percosso
Piomba vivo a Beelzebù.
Ah no' Madre! Sia quell'Alma
Del tuo amor novella palma.

Altra

Madre nostra, Regina immacolata!
Ti ringrazio con fervido cor
Delle grazie che ogn'ora dispensi
Ai Devoti tuoi Figli d'amor;
Per noi prega, ne cessa un minuto
Fin che in Ciel non ti diamo un saluto

N 1

Creata prima innanzi tutti i secoli
I Patriarchi ti Gramar,
Da Veggenti profetata
Giusti e Santi t'aspettar
Da' figure adombra e simboli
Spuntò il dì che s'avverar;
E fu allor, che il Serpe alato
Dal tuo piè restò schiacciato.

permette la mia debolezza in si felice occasione, una notte, dopo breve sonno, dal mio Lettuello esalai l'anima mia in questi termini preparatorj al faustissimo giorno

8. 7bre 1870

Mater nostra &c.

Madre nostra, Regina immacolata
Ti ringrazio con fervido cor
Delle grazie che ogn'ora dispensi
Ai Devoti tuoi figli d'amor;
Per noi prega, ne cessa un minuto
Fin che in Ciel non ti diamo un saluto

Introduzione

Sono quasi 19 Secoli che si recita l'Orazione Domenicale, cioè il Pater noster, e la Chiesa Cattolica Apostolica Romana non ha pensato ancora al Mater nostra.

Nel giubilo dell'imminente centenario della translazione dell'Immagine miracolosa della B.a V.e delle Grazie d'Udine, acceso d'un vivo desiderio di prestarmi in ciò che permette la mia debolezza in sì felice occasione, una notte, dopo breve sonno, dal mio Lettuello esalai l'anima mia in questi termini preparatorj al fastissimo giorno

8. 7bre 1870

Mater nostra &c.

Mater nostra assumpta in Cęlo –

Benedictum Nomen tuum –

Adveniat regnum tuum in cordibus nostris,

Fiat voluntas tua sanctificationis nostrę –

Da quotidie intercessum nostrum spirituale

et corporale alimentum –

fac ut dimitantur nobis ofensa sicut et nos

dimittimus ofensoribus nostris –

Defende non in tentationibus et grumnis –

Elonga nos a vitiis, et imple nos virtutibus

Amen.

Mavi nestre assunte in Cil – Benedett il uestri Non –

Vegni il uestri regno sui nestris curs – Sei fate

la uestre volontat di viodinus Sanz in Ciare e

Beaz in Cil – Prodigainus di par di l'interce-

dut nestri spiritual e corporal aliment –

Rainus perdonà lis ofesis a misure che Nò
perdonìn a jnestris Ofensors — No nus abbando-
nait nes tentajons etravais, e liberainus dai
Vizis. Cussì sei

In metro Italiano

Madre nostra assunta in Cielo —
Benedetto il vostro Nome —
Venghi jpresto il vostro vegno
Sovra tutti i nostri cuori —
Fatto sia il voler vostro
Di vederne santi e salvi —
L'interiesso nostro ci6o
Spirituale e corporale
Date a noi di giorno in giorno —
Per la vostra mediazione
Sien rimesse a noi l'Ofese,

Come noi pur perdoniamo
Cordialmente agli Ofensori —
Difendeteci Regina
Da travagli e tentazioni —
Da ogni Vizio liberateci,
E di pie Virtu colmateci. — Così sia.

Sentenza

Se vuol tutto perir, pera e s'annienti,
Ma il Mater nostra vivera in eterno
In Cielo e in Terra fra le saute Genti
A scorno de Malvaggi e dell' Inferno.

Altra

Infelici quanti siete
A Maria ricorete,
Per aver da Dio pietà
Piu potente in Ciel non v'ha.

Att di Dolor

O Divine Maestat!
Ecco a j piis un Malvivent
Che a 'l ha quintri Vo pechiat.
Cu j voi bass e confident
Cur contritt e umiliat
Pree da Vo compatiment.
Non mostraisi in muse dure
Viars un Flebil che us sconzure
Uestre Immagine e fature.
Se, fatt Om ves sostignut
Croos e muart pe me salut,
Tant afiett mai sei piardut.
Ne la Colpe concepit,
Cu la Colpe parturit,
Da la Colpe foi colpit.

Gossio muart in embrion
Prin di ofindius Dio bon
Pari, Zudiz e Paron.
Incentivs, likezz, passions,
Atrativis, illusions,
Luss, spetacui, tentazions:
Zoventut, inchianz, belezzis,
Simpatiis, Spirt, Zintilezzis
Rispiezz, spasims, debolezzis:
Amor propri, costumanzis,
Interess, afiett, sperangis,
Spintis, vois e circostangis:
Son ferbinz mortals saëtis
Cie travanin da plui jetis
Fin lis Animis perfetis.

Scandajand lisstrambarjs
Comitudis nei miei diis
Tremi dutt da chiav a piis.
Tra l'ingrat mio tratament
Chell che plui mi faas spavent
L'è il veus spess piardut di ment.
Se di Vo mi foss visat
Pietosissime Bontat
No saress cumò in chest stat.
Par fa il Proto fra: Dotors
Nei Ridozz plui detrators
Soi chiadut in mil erors.
Trascurat ispirazions,
Bong esemplis e istruzions
No soi degn d'ascolt ne dons.

Ma pe uestre gran pazienze
In sofrì la me indolenze,
Ue' trionfi la Clemenze.
Il perdon dai miei peccaz
Mi dipendi dai Danaz,
E m' inscrivi tra i Beäz.
Sfume il Mond' Rone il judizi,
Ah! in chell orid precipizi
Jaimi scud, seimi propizi:
Fin che passe l'ive uestre
Sfulminand la Nae chiaviestre,
E sui jusgh pojais la gestre.
Plui no 'l vidi Beemott,
Satanass cu'l so Complott
Che mi assedjn dì e gnott.

Fait che l' Agnul tutelar
Destinat al mio guviar
Mi difindi a fuui e fiar.
Chei ardors d'eterne flame
Non divorin cui che us ame.
Us adore, tem e brame.
Se al foss anchie il mio prechiat
Dai plui grang e scelérat
Speri in Vo di ve pietat.
Come Dio dai Dios distint,
D'un paterno e dolz istint
Dal amor al perdon spint,
Simpri pront, ansios, afabil
Viars un fragil miserabil,
Seimus bon, clement, placabil.

Perdonaimi mio Genitor
Pe passion del Redentor
In virtut del sant Amor.
Sassinat dai tradimenz
Di Paringh e Fraudolenz
Soi fatt vitime dai stenz.
Di delizz mai fazz m'acusin
E da ardiz mi sbiefin, rusin,
Sorin, schiampin, tain e cusin.
Pur siben che tant piatiss,
jo perdoni, compatiss
Pes cinc plais del Crocefiss.
Cussì Vo fait altretant
Pari e Fi e Spiritusant
Un Dio sol felizz regnant.

Se Davide ha vut perdon,
Madalene e il salv Ladron
Afretaimi l'evasion-
Voltait face al mio delitt,
E abrajait un cur contritt
Dal curtiss dei fai trafitt-
Rimitut lis mes manchianzis
Fin che il flaat mi ten in sansis
Non vares di me lagnanzis-.
Ma par non chiadè in sperpur
Regalaimi un altri cur
Animat da un spirt plui pur.
Se i suspirs e lis preeris
Cu lis lagrimis sinceris
Non han luuc nes altis sferis:

Qual condegn risarcimento
Puedial dà vil Delinquent
Al Supremm Onnipotent?
Des mees colpis il vifless,
Mi har vidott a piell e uess,
No mi chiati plui in me stess.
Dall immense uestre altezze
Contempland la me bassezze
Vevit dul de me amarezze,
Dal cur uestri refretari
Come passar solitari
Vit d'angoscie e a me contrari.
Dei scapuzz che us manifesti
E che aj uestris piis detesti
La memorie plui non vesti:

Che al splendor de vestre essenze
Contrafatt de me insolenze
S'impietriss la me esistenze.
Ma se il mal a'l è za fatt,
Si sorpassi il mio misfatt,
E visalti un pront viscatt.
Il mio spirt fortificait,
I miei vissars animait,
E il mio fin santificait:
Par che libar dai pecchiaz
Cun daì meriz preparaz
Puedi gioldius fra i Beäz.
Non tardaimi il refrigieri,
Che la Parche a blanc e neri
Smire colps di Cimiteri.

Se vo Mavi de sperange
Presentassis cheste istanze
Varess plene perdonange.
A Vo dunchie la rasegni,
E la grazie uestre impegni
Par che Dell co implori otegni.
O de Fiare e Cil Regine
Cui tremand l'abiss s'inchine
Ripiarait le me rovine.
Pazientaimi.. E jo us divai,
Che il marum dei nestris fai
E Clemenze paas bersai.
Ma quant plui nus ven usade,
La Deitat ven esaltade,
Benedide e ringraziade.

Sarà simpri compatibil
Cui che a'l è di ceppi fatibil
Da un Altissim infatibil.
Diis di plui.. che essind pietos
Devi acolzi un puar Mendos
Che a Lui torne lagrimos;
E in alore il Cil duquant
Plui che es gnoppis d'un gran Sant
Sarà legri e trionfant;
Dopo a gnove cussì chiare
Plui milions di jusgh in tiare
Cu j Celesgh faran la gare.
Ah mio Dio, Paron, Signor,
Creator e Redentor
Consolait il mio Dolor.

Se anchie al dopli vess pechiat,
Stant co soi da Crist comprat
Devi sei anchie salvat;
E ogni barbare Nassion
Convertide al mio perdon
Vedares in zenoglon.
Comandaimi, e us servirai
Sopuartand da jobb nel guai
In compens di tang miei fai.
Se gradiz la compunzion
Daimi, us prei l'assoluzion
Prin che o mueri di passion.
Se no j è major reitat
Che us iriti la Bontat
Del murì da Reo ustinat:

La salut del Penitent
sei par simpri di torment
al Defont impenitent.
Non dal tuff dei Monumens,
Ne dai reprobos tormens,
Ma dal piett di Nô vivens:
Devi laude a Vo innalzassi,
Santamentri dilatassi
E fra i Popui eternassi.
Nel abiss co soi chiadut,
Se mi manchie il uestri ajut,
Pari mio jo soi piardut.
Dunchie prest, mio Dio, mio ben,
Chest contritt mio cur che al sven
Torni legri al uestri sen.

~ ~ ~

Part seconde

Cognosimmi Pediator
Nel eccess del mio dolor
Sdramassai plen di rossor.
La me ment di se stupiss,
Il mio cur s'ingrisigniss,
E il pinsir impisuliss.
M'insumii di sei vedent,
Di zirà pa 'l firmament,
E adorà un Dio clement.
Confundut da lis vihieggis
Di chell Regno di Beleggis
Cun eternis contenteggis:
jo, disei fra di me stess,
Come mai? Cun tang eccess
Sperà puedio un tal possess?

Cenone dal Trono august
S'alze un Viva in ton robust
Che mi sfante ogni disgust.
Ce ul dì mai tante ligrie?
Chei standards par ogni vie,
Cun che gnove sinfonie?
Ue' justizie e Paas bussadis,
Di perdon incoronadis
Han lis iris ritiradis.
Ben parchest duquang ju Elezz,
In cinquante dialezz
Si sfoghavin? Benedezz!
Rifletind al sium beät
Mi viten par perdonat,
E il mio cur content e grat:

Sposand inos cun strumens
Al Suprem dei plus Potens
Alzi mil ringrasiamens;
Glorie, onor, benedizion,
Riverense, adorasion,
Par l'eterne durasion.

Preghiera

Diva, senza neo. concetta,
Figlia, Sposa, Vergin Madre,
Vedovella ancor purissima
Dal Supremo prediletta
Fra le più celesti squadre
O Maria potentissima,
Fin che siamo in questo esiglio
Per noi prega il caro Figlio.

Preere

Des Muinis di Sante Clare

Pes lor presinz necessitaz

O Regine Dee des Vergjnis
Pree, ti prei par caritat,
Che dal Trono di justizie
Vevi Dio di Nò pietat
Miserinis, desoladis
Fier Cersai del empietat.
Se tu Mari no nus judis
Sin finidis, sin piardudis.
Dai Nemiis de Clausure
Sin schiazzadis dal Convent.
Ise muarte lassù Clare
Che no pree l'Onipotent

A da fin e nestre Cause
Su j dirizz del aliment
E Local a Nò usurpat
Da violent Autoritat?
Vai la Glesie l'arditezze
Del venal usurpator,
Non par pore di sconfittis
Ch' ha Dio stess par difensor,
Ma par chei che l'abandonin
A dispiett del Redentor;
Dati paas, dati cujete
Za l'è il Cil par fa vendete.
A un Acabo costà chiare,
Giulian, Joca, Baldassar,
Come a Scetros dei diis nestris
Ch' han spojat il sacro Altar;

E di Glesjs e Clausuris
Fatt bordei di Militar
Par cui senze succession
Han dat l'anime á Pluton.

Att di Riconciliazion

Dei vers Sacerdozz di Crist, qualore son cos-
trezz de Fuarze dominant a sepelì in luuc sa-
cro un Eterodoss o Impenitent.

Sonett cu la code

Chell Dio ti maledissi, Reneat,
Che tu has discognossut e maladett;
Il Diaul ti sgobi fuur da chest Sacrat
Che la Fuarze infernal ti uul chì pognett.
Dai Vizis Capitai acompagnat
D'ire di Dio bersai e uman rispiett
Va convuls a Gnargnicc, fraid, disperat
Crustand i dingh, e svisseranti il pett.

Dai Sang proscritt, cun dug i mai a duess
I tiei sedogg ti sein crudei tirans
Che ti crucjn di eguott spirt, polpe e uess,
Ta 'l Vulcan plui ardint sott i Titans
Viv e mur, mur e viv odiand te stess
Dute l'eternitat. Sbatìn lis mans!
Che chei chians
Che in vite nus han tant malibiaz
In muart pretindin d'usurpa Saiaz,
E da Splantaz
Slumbriassi impunementri sott che Croos
Che ju ha sconfizz plui voltis cu la voos,
Ma che rabioos
Pitost di viarzi i voi a tant splendor
Jou muarz da impeniteng. Tal sei di lor.

Invito ai Proseliti del sacro Cuore

A rossor della Bestemmia
Contro il Nome di Gesù
Consacriamci al sacro Cuore
Che per noi trafitto fu.

Se la Colpa originale
All' inferno ci dannò,
Col suo sangue preziosissimo
Da Satan ci riscattò.

Or noi grati Coeredi
Del suo Regno, in avvenir
Viviam sempre a Lui fedeli
Nelle gioje e nei martir.

Gloria al Padre e al Figlio e al Spirito
Un Dio sol fonte d'amor,
Nostra speme, ajta, premio
In virtù del sacro Cuor.

A Marie Santissime

Mari me jo ti saludi
Benedete dal Signor,
Fai che Dio mi assisti e judi
Come fi del sant to amor.
Foltie a ti fie Spose e Mari
De Supreme Trinitat
A implorà dal divin Pari
Che di Me vevi pietat.
Fai che nett d'ogni manchiange
Comitude in vite me
Farsi prest al esultange
Dei Elegg donghie di te.
Se tu tardis gran Regine
jo puar Vieli soi piardut;
In man to sta la vovine
O l'eterne me salut.

Altre

Casta Figlia, purissima Sposa,
Vergin Madre d'un Divino Signor,

De Celesti tu sei la Regina
Tutta Grazie, dolcezza ed amor.
Madre nostra, potente Avvocata
Quel tuo Figlio, deh movi a pietà
E intercedi per noi Peccatori
Venia, pace, Virtu, santità.
Trionfanti dell' Orde Settarie
Angosciose di farci perir,
Assopiti nel Laccio di Dio
Tu ci guida all' eterno gioir.
Collasu fra le Schiere beäte
Salvi e grati per tanta mercè,
T'offriremo, o Maria, in tributo
Inni e laudi condegne di te.

Per la chiusa del Maggio 1873

Nel Santuario delle Grazie di

Udine

Invocazione

Infestati da anfibj Settarj
Che difondon discordie ed error
A Te Madre noi siamo ricorsi
Con fidente indefesso fervor.
O Maria al tramonto del Maggio
Che quest'anno sacrato t'abbiam,
Benedici le nostre preghiere
Che stasera a tuoi piedi porgiam.
Benedici la Chiesa, Pionono,
L'Arcivescovo e sacro Orator,
Del tuo Tempio Clero e Cantori
I Serventi e Scarsini Pastor.
Variato
e il Zelante Rettor.

Benedici gli inscritti tuoi Servi,
D'ogni sesso, di grado, d'età,
Quei che omaggi t'ofersero e doni
Con cor retto e divota pietà.
Benedici il Concorso perenne,
Le premure de pii Fabricier,
Quest' Udienza, le nostre contrade,
I nostr' atti, parole e pensier.
Benedici Commercio e Campagne,
L'arti tutte e le Scienze co'l Re,
L'alma Italia, Senato e Milizia
Che difendan co'l Stato la Fè.
Se Straniero ci sforza alla pugna
Per redimer gli estremi confin,
Benedici, e i Guerrieri avvalora.
In tue man sta l'ajuto Divin.

Consacrando al Supremo il Trionfo
Le nostr'armi, le vite, il valor,
Il Te Deum canterem quì raccolti
Fra il frastuono de sacri tenor.
Benedici gli influssi celesti,
Che minacciano un brutto avvenir,
Distillando le brine in rugiade;
E rintuzza di Morte l'ardir.
I Nemici del santo Vangelo
Ricondurci pentiti al Ovil,
E in eterno i Leoni d'abisso
Li rintanna al dannato Covil.
Incorona quest'oggi di grazie,
E propizio ci rendi Gesù,
Che perdoni le nostre mancanze,
E ci colmi di sante Virtù

Per poter dalla Vale di pianto
Passar lieti alle gioje del Ciel.
Nò. Confuso sia mai chi confida
In Te Madre Avvocata fedel.

~~~

Senza effetto per le Grazie d'udine
Ottenne d'essere stampata per S. P. Martire

Ecco la Soprascritta
Terminando nel Tempio di San Pietro Martire
col 31 Maggio 1693 l'umile ossequio
a
Maria SSma del Rosario
Invocazione
Il Devoto
V. a. B.
~~~

Il presente è sotto correzione

del proprio Autore

Per propio Conto
8bre 1874

40
MS 8P 355

Gnovis Preevis

Att di Dolor perfett
In vite come in muart
Ogni pechiat vimett
Sei dunchie di confuart
Al puär Pechiator,
E cun t'un cur aoiart
Ricori a Dio Signor.

Udin 13 Mai 1884

Att di Dolor

Oh Divine Maëstat!
Ecco a j piis un Malvivent
Che a 'l ha quintri Vo pechiat.
Cu j voi bass e confident
Cur contritt e umilial
Pree da Vo compatiment.
Non mostraisi in muse dure
Viars un Misar che us sconjure
Uestre immagine e future.
Se fatt Om ves sostignut
Croos e muart pe me salut
Tant afiett mai sei piardut.
Ne la Colpe concepit,
Cu la Colpe parturit,
Da la Colpe foi colpit.

Fossio muart in embrïon
Prin di ofindius Dio bon
Pari, Zudiz e Paron.
Incentivs, lichezz, passions,
Atrativis, ilusions,
Luss, spetacui, tentazions,
Zoventut, inchianz, belezzis,
Simpatiis, spirt, zintilezzis,
Rispiezz, spasims, debolezzis:
Amor propri, costumanzis,
Interess, afiett, speranzis
Spintis, vois e circostanzis;
Son ferbinz mortals saetis,
Che travanin da plui jetis
Fin lis animis perfetis.

Fra l'ingrat mio tratament
Chell di veus piardut di ment
Mi conturbe e faas spavent.
Se di Vo mi foss visat
Pietosissime Bontat
No saress cumò in chest stat.
Protizand nes Societaz
Di Demonis vencaz
Soi chiadut nes Empietaz.
Trascurat ispirazions,
Bong esemplis e istruzions
No soi degn d'ascolt, né dons,
Ma pe uestre gran pazienze
In sofrì la me indolenze
Ué triönfi la Clemenze.

Il perdon dei miei pechiaz
Mi dipeni da j Danaz,
E mi inscrivi tra i Beäz.
Tove il Mond, tone il judizi...
Ah in chell' orid precipizi
Faimi scud, seimi propizi:
Fin che passe l'ire uestre
Sfulminand la Nae chiaviestre,
E suj jusah pojais la gestre.
Plui no 'l ridi Beemott,
Satanass cu 'l so Complott
Che mi assedjn dì e gnott.
Fait che l'Agnul tutelar
Destinat al mio guviar
Mi difindi a fuuc e fiar.

Chei ardors d'eterne flame
Non divorin cui che us aime,
Us adore tem e brame.
Se al foss anche il miio Pechiat
Dai pluu grang e scolerat
Speri in Vo di ve pietat.
Come Dio dai Dios dishint
D'un paterno e dolz ishint
Dal amor al perdon spint:
Simpri prout, ansios, afabil,
Viars un fragil Miserabil,
Seinùs bon, clement, placabil.
Perdonaimi Genitor
Pe passion del Redentor
In virtut del saut Amor.

Sassinat dai tradimenz
Di Paringh e fraudolenz
Soi fatt vitime dei stenz.
D'inventaz delizz mi acusin,
Da crudei mi sbiefin, rusin,
Schiampin, sorin, tain e cusin.
Pur a front che tant patiss,
jo perdoni, compatiss
Pes cinc plais del Crocefiss.
Cussì Vo fait altretant
Pari e Fi, e Spirtusant
Un Dio sol feliz regnant.
Se Davide ha vut perdon,
Madalene e il salv Ladron
afretaimi l'evasion.

Völlait face al mio delitt
E abrajait un cur contritt
Dal curtiss dei fai trafitt.
Mimitut lis mes manchiangis
Fin cha il Haut mi ten in sansis
Non vares di me lagnanzis.
Ma par non chiadè in sperpur
Regalaimi un altri cur
Animat da un Spirt plui pur.
Se i suspirs e lis preeris
De lis aninis sinceris
Non han lunc nes altis Sferis:
Qual condegn risarciment
Tredial dà vil Delinquent
Al Suprem Onnipotent!

Des mees colpis il rifless
Mi han ridott a piell e uess,
No mi chiati plui in me stess.
Dal' immense uestre altezze
Contempland la me bassezze
Vevit duul de me amarezze.
Dal cur uestri refretari
Musonat e solitari
Viv d'angoscie e a me contrari.
Dei scapuzz che us manifesti
E che a j uestris piis detesti
La memorie plui non resti;
Che al splendor de uestre essenze
Contrafatt de me insolenze
Si impietriss la me esistenze.

Ma se il Mal a l'éza fatt
Si sorpassi il mio misfatt,
E visalti un prount viscatt -
Il mio Spirt fortificait,
I miei vissars animait,
E il mio fin santificait;
Par che libar dai pechiaz
Cun dai meriz preparaz
Tuedi gioldiess fra i Beäz.
Non tardaimi il refrigeri,
Che la Parche a blanc e neri
Smiive colps di Cimiteri.
Se Vo, Mari de speranze
Presentassis cheste istanze
Varess plene perdoranze.

A Vo dunchie la rasegni
E la Grazie uestre impegni
Par che chell cò implori otegni.
Oh de Ziare e Cil Regine
Cui l'Abiss tremand s'inchine
Riparait e me rovine.
Pazientaimi, e jo us dirai,
Che il marum dei nestris fai
E Clemenze faas bersai;
E quant plui nus ven usade
La Deitat ven esaltade
Benedide e ringraziade.
Sarà simpri compatibil
Cui che a l'è di cepp falibil
Da un altissim infalibil.

Diis di plui, che essind Pietos
Devi acolzi un puar Mendos
che a lui torne lagrimos:
E in alore il Cil duquant,
Plui che es gnozzis d'un gran Sant
Sarà legri e trionfant.
Da une gnove cussì chiare
j Fedei di cheste tiare
Cu j Celesgh faran la gare.
Ah mio Dio! Paron, Signor
Creator e Redentor
Consolait il mio dolor.
Scandajand lis strambarjs
Comitudis nei miei diis
Tremi dutt da chiav a piis.

Pur, se al dopli vess pechiat,
Stand co soi da Crist comprat
Devi sei anchie salvat.
E ogni barbare Nassion
Stupefatte al mio perdon
Darà laude al nestri Non.
Comandaimi, e us servirai
Sopuartand da jobb nel guai
In compens di tangh miei fai.
Se gradiz la compunzion,
Daimi, us prei, l'assoluzion
Prin co mieri di passion.
Se no j'è major reitat
Che us iriti la Bontat
Del murì da Reo istinat:

La salut del Penitent
Sei par simpri di torment
Al Defunt impenitent.
Non dal tuff dei monumenz,
Ne dai reprobos tormenz,
Ma dal pett di Nō vivenz:
Devi laude a Vo innalzassi;
Santamentri dilatassi,
E fra i Popui eternassi.
Dunchie prest, mio Dio, mio Ben
Cest mio cur contritt che al sven
Torni legri al uestri sen.
Nel abiss co soi chiadut,
Se mi manchie il uestri ajut
Jo, pucar Vieli soi piardut.

Att di Dolor

Cognossinmi Pechiator
Nel eccess del mio dolor
Sdramassai par tant rossor.
Oprimut de confusion,
Mi chiatai in zenoglon
Domandand a Dio perdon.
La me ment di se stupiss,
Il mio cur si spaüriss,
E il pinsir impisuliss.
Mi insumii di sei redent,
Di zirà pa 'l Firmament
E adorà un Dio Clement.
Confundut da lis richezzis
Di chell Regno di belezzis
Cun eternis contentezzis:

Part seconde

jo disei fra di me stess..
Come mai, cun tang eccess
Sperà puedio un tal possess?
Cenonè, dal Trono august
S'alze un Viva in ton robust
Che mi sfante ogni disgust.
Ma ce ul dì tante ligrie,
Chei standards pe Latee vie
Cun che gnove sinfonie?
Uè justizie e Paas bussadis,
Di perdon incoronadis
Han lis iris relegadis;
E ju Reos in compunzion
In virtut de assoluzion
Si slassarin da Pluton.

Ben parchest duquang ju Eless
In milante Dialess
Si sfogavin; Benedess!
Kifletind al siun beät
Mi riten par perdonat
E il mio cur content e grat:
Sposand Inos cun strumens
Al Suprem dei plui Potens
Alze mil ringraziamens:
Glorie, onor, benedizion
Riverenze, adorazion
Par l' eterne durazion.

Amen.

Ultimata 30 Maggio 1874.

Att di Riconciliazion

Dei vers Sacerdozz di Crist qualore son cos-
trezz de fuarze Dominant a sepeli in Luuc
Sacrat un indegn.

Sonett cu la code

Chell Dio ti maladissi, Reneat,
Che tu haas discognossut e maladett,
Il Diaul ti sgobi fuur da chest Sacrat
Che la fuarze infernal ti uul chi pognett.
Dai Vizis Capitai acompagnat
D'Ire di Dio bersai e uman dispiett
Va convuls a Gnargnice fraid, disperat
Crustand i dingh e sviscerauti il pett.
Dai Sanz proscritt, cun dug i mai a duess
I tiei Sedozz ti sein crudei Tirans.
Che ti crustin di egnott spirt, polpe e uess.

Ta'l plui penos Vulcan sott i Titans
Viv e mur, mur e viv odiand te stess
Dute l'Eternitat. Sbatin lis mans!
Che chei Chians
Che in vite nus han tant malibias
In muart pratindin d'usurpà Sacras,
E da splantas
Slumbriassi impunemente sott che Croos
Che ju ha sconfiss plui voltis cu la voos,
Ma che rabios
Pitost di viarzi i voi a tant splendor
Son muars da Impenitens - Tal sei di lor.
E a disonor
Sul elenco dei Reprobos a neri
Saran segnas par simpri da San Pieri.

Ai Proseliti del Sacro Cuore

A rossor delle Bestemmie
Contro il Nome di Gesu,
Adoriamo il Sacro Cuore
Che per noi trafitto fu.

Se la Colpa Originale
All'Inferno ci dannò
Col suo sangue preziosissimo
Da Satan ci riscattò.

Or noi grati Coeredi
Del suo regno, in avvenir
Viviam sempre a lui fedeli
Nelle gioje e nei martir.

Gloria al Padre ed al Figlio ed al Spirito
Un Dio sol fonte d'amor,
Nostra speme, ajta, premio
In virtu del sacro Cuor.

~~A Maria Santissima~~

Mari me, jo ti saludi
Benedete dal Signor,
Fai che Dio mi assisti e judi
Come fi del sant to amor.
Tochie a ti fie, Spose e Mari
De supreme Trinitat
A implorà dal divin Pari
Che di me vevi pietat.
Fai che nett d'ogni manchianze
Comitude in vite me
Passi prest al esultanze
Dei Devoss donghie di te.
Se tu tardis, gran Regine,
jo, Puar Vieli, soi piardut.
In man to sta la rovine
O l'eterne me salut.

Altra

Laude a Vo, Virtut e Glorie
O Regine des Reginis
Tesoriere de lis Grazjs
Tant umanis che divinis,
Tie, Spose, Mari degne
Di chell Dio che in tre sool regne.

Altre

Mari nestre clementissime
Di Nò vevit compassion,
E dei nestris fai gravissims
Otigninus pront perdon,
Senze i uestris sanz ajuz
Chiare Mari sin piarduz.

Sentenza

Dio di Te, e Tu di Lui sei paradiso;
Tremi l'Empio al tuo bel viso.

L Madone di Salett.

Oh di Salett Regine
Fie d'un Dio Pari
Del Unigenit Mari,
Spose del sant amor.
A Vo ogni ment s'inchine
E a la Celeste gare
Ogni Cianton de Fiare
Ripetind cun sant fervor.
Sun cheste Val spergure
Sbassait une palpiere
Alzand vive preere
Al uestri amabil Fi
E cun Materne cure
Fait tant che nus perdoni
E plui no nus bandoni
Par possedelu un dì.

41
ms fp 355

1866

Agiuntis N 1 ognun rispete

Pirin Arbues brutal Inquisitor
Ipocrite, tiran, frajon, Gesuitt,
Che ogni torment stancà sun miars di lor,
E in Spagne ha consumat ogni delitt
Par inrichi Convens cu i beens del Sior,
E de so Drude Zuane alfin trapitt,
Dal Concistoro in Rome fo fatt Sant
Come za tinp il plui crudel Brigant.
Cui cu va a presentassi al Santuari
Vojos d'ofrì une Vitime o un don,
E si vise che un tal l'è so Avversari,
Lassi nel Templo il pen, e a dai perdon
Cori prest, e daspò fiduciari
Fasi l'ufiarle a so espiazion,
E i sarà perdonade ogni mancriange;
Ma i Pistos par se stess han altre usange.

Agiuntis N 2 Anime anfibie

Si quis tibi petierit vestem — Crist
Ai siei Apuestui al dise une dì,
Illi tu redde et tunicam — consist
In chest Precett non sol di aconsentì
Al vot injust; ma di confondi il Trist
Cu 'l dai di plui pitost chiatà di dì;
E vo pa 'l Temporal fais tante uere?
Jo frem a tant eccess! Sero di piere?
Obedite Prepositis — Mi han ditt
Sed vestris etiam discolis — Benon!
San Pauli infagg cussì nus ha prescritt
Da Apuestul e Dotor - Cu 'l dà a Neron
Il chiaf par Gesucrist firmà l'Editt.
Tant miei No' che un Sovran vin just e bon
Ubidilu dovìn non par la spade;
Ma par amor - se olin sta in chiaregade.

Diviarsis Poesjs Ineditis
Di Toni Broili
Dadis
Dal Palass Cont Gricul
Su la rive del Zardin

Udin Zenar 1866

Man proprie

Opress da la Miserie e aviliment
Mi treme il polz e instupidiss la ment.

L'Eco Catolic Udines
E Curie Romane
E siei Seguazz.

=

Abass la Mascare.
Unusquisque
Mandavit Deus de Proximo suo

Da la me sfortunade Antiquarie
Unic Original
Covett e cvessut e Copiat in Lui 1867

Contro i Dritti delle Genti
Non val sforzo di Potenti,
Ne Scomuniche Papali
Nè spaventi Teologali

Par che niun s'a'l vevi a mal
Si fevele in General
A salut del Sinodal.

Vaticini

Otavis.

Rome in Postribul d'interess mondans
Trasforme il Pape cu j siei Cardenai
Scomunichiand i plui fedei Cristians
E armansi i Religios a fuuc e tai
Mazzand impunementri da Tirans
Par pore di Magnatui Temporai,
Come stranfand Coscienze e Religion
Par une Popolar Rivoluzion.

che Lenghe che acusà la Costituent
D'atentat quintri il juss del Dogme sant
E mertaress brusade a fuuc lent lent;
Se a dai l'assalt l'Infiar no l'è bastant
Parce che la protez l'Onipotent
Come s'azardaraal Mondan Regnant?
Avarizie ha plantade che sflandochie
Par no tornà i terens a cui che i tochie.
Papi il Pape la papè Papalmentri,
Qual Vicedio sucessor di Pieri,
E non pozzoli plui minimamentri
Nel nantan dei Mondans il Presbiteri,
Legitimevolissimevolmentri
Cui cu è Cosmopolitt la Tiare imperi;
Cussì un tegni l'Anime in Viadene,
E l'altri al cuarp i meti la so brene.

Ubi Tesaurus vester est - - si lei,
Nomingo in Bertoldin, ma ta'l Vanzeli;
Ibi et cor vestrum erit. Cussì sei;
E no m' impuarte un cuar che il chiafusdueli,
Non potestis servire Deo - Fiis miei,
Et mammona. Teribil pass, Ceugneli!
Ve vobis qui Tesaurizatis in
Hoc Mundo? ma par uè no s'intindin!
Cui cu combatt par Me va in paradiis,
E il Ribell e Aversari va al Infiar.
S'inflamin a ste voos lis Fantasiis,
E lis Fazions s'afretin al Basar;
Se il Predi stess convint che son bausjis
Us mande a bati, e Lui sta al fogolar,
O Prodis chiars justaisi fra di Vo,
E a chei bufons jevai il quì pro quo.

Sior nò no mi capissin e a dan sott
Si pestin come chians cun gran valor,
Non han padin di di mancul di gnott,
E co no puedin plui cun gnuv rancor
Si preparin a un altri furigott,
Uelin vinci o muri pe cause lor,
Torne in chiamp il ciment plui indiaolat,
Oh dio! ce fisc! Lassait co chiapi flat-
Tratatatann! Tratatatan! Trann! Donn! Glonn!
Al arma! a man! Platon! Front! Fuuc! Carè!
Suisii! suisj! suiss! Ticc! Tacc! Fracc! Tun! Tonn!
Patafloc! patafloc! Tuee - Tetetè!
Ajut! Maime! Pietat! Sassins! Perdonn!
Cinnana! Cinnana! Alt! Uraa! avanze!
Ah folcus autem genuit Saetam - -
Surgite mortui, accedite ad Dietam!

Tonin lis batarjs e'al lamp des spadis,
Al tempestà des bombis e metrae,
Farlupe il fuue, saetin lis clapadis,
Sbrundule il sacro Brons, urle la Nae,
E al scontro di chiavai, furor d'armadis
Sdramazand i Palazz su la Marmae
Pareve che indispost il Quirinal
Spetorass il judizi universal -
Cui po esprimi la strage, il sagrifizi,
L'oror, la confusion, il crepecur,
Scor il sang Citadin a precipizi,
Vendeme Muart, spiule il Diaul daur,
Slofe lis proprietaz il saut Ufizi;
Le Mario e Sille nel fatal scalfur!
No perdone vendete a fruzz e Viei,
E si premie e decore i plui Crudei.

Stanche d'imperversà Carnificine
La Nuvize diband cir il chiar Spos,
I Fruzz il Pari, l'Agne la bambine,
La Suur il Fradi, il Tempio il Religios,
La so Biele il Mador fra la rudine,
Son confunduz Uerirs cuj Rivoltos.
Se no oles, Redators, fa di bombistis
Vaticinare de ossibus istis.
Sott proteste di olè salvà la Fede
A cost di sostiguì crudel martiri
Svapore il Pape incoquit de so Sede,
E i Gardenai e Fraris in deliri
Si slanzin come Tigris su la Prede
O di Civil che a libertat aspiri,
O presonir di uere od esaltat,
Che il barbarismo in lor j è caritat.

Piees d'ogni stragie e micidial contagio
Del fics, tormens, fan, puc, peste e colere,
Del teremott, innondazion, naufragio,
Saetis, foles, rivolusions o vere,
L'è dell sacrodiabolic Brigantagio
Sussitat da une Assebiche Megere
A prees de Devoçion, e a tuart d'Italie.
Oh infamie Caste! Ma reson ce valie?
Machinis infernals, vedens, stilegs
Si dispensin sott man ad Emissaris
Par sterminanus i Agnus benedegs
Da Dio destinas a nestris Paris.
Si romp dei sans dipuresis i secregs
Par passi Spiis e sóultrica Sicaris,
Ma il burlagg chiad sun lor in temporal
Come a un Aman di Mardocheo il Pal-

Vitime del infamie e del delitt
Nel oror de preson scontin la pene,
Pietat no ju socor, ne d'aur il fitt
Val a rompj un anell de lor chiadene,
Il lor cib l'è il rimuarz, bevande il citt
Di Pandore, il cagnass la pae di vene,
Cussì ju mal entraz nel Presbiteri
No abusaran mai plui del Ministeri.
Se par Martirs de Fede un altre dì
Vignissin proclamaz dai Sinodai
Podares cun reson chiatà di dì
E smascaraju cun t'un chiar d'Anai
Parie che i lor deliz ju han fazz sofrì,
Come chei del Giapon lor Fitiai.
Che se la Papal Mape si saete,
I Doghmis de la Glesie ogn'un rispete.

Vedi N I prima carta dell'Opuscolo Stazze 2

Ordenade une questue general
Pa j bastards surizute dei Destins
Plombin i beez nel Stat Pontifical
A milions come scussis di luvins;
Ceaz al lampiza di chell metal
j Pseudocrisgh, cun furie di sassins
Smalitin par sacrale al tradiment,
Ma sfrataz, Gaff! Cuimai! La Costituent!
Chell prodigaliza decorazions
A armaz Profanators del Tempio sant,
Chei regai, indulgenzis, concessions,
Rufin di simonie la plui picant,
E chees Bolis, indulz, assoluzions
Cun dispensis a furie di contanz
(1) No l'è altri che un - Ah Mumiis di Venzon!
Meti in ridicolezz la Religion.

Ohe! chei Conciliabui, chei Statuz
Sott aghe, e artificials Solenitaz,
Chell nidà i Capos dei Barons futuz,
Del Prodigios Mosè di infametaz;
Chell strià la miserie cun dai scuz
Putanizand lis veris santitaz,
L'è un clandestin razir da Iscariott
Che il Tempio vind odios e il Sacerdott.
Se Pio Nono l'è nestri; come mai
Incolpalu? Aborit i siei Codons
Che lu menin pa'l nas come un sunai
Inzaziabj di vitis e milions,
Lor malmenin lis Pleus come nemai
Destinaz al furor des lor passions,
E a tratin Crist par spilo d'interess
Quai Lucifars in chiar plens di se stess.

Qui ministrat altare vivat de altari.
Il Viars l'è lunc ma il Test a l'è cussì;
Lu diis San Pauli, e a l'è sul Breviari,
Ma i Muss venai no uelin mai capì;
Si pense al luss, al laip, al propri erari,
E a raspà donghie titui ogni dì
Come a slavrà il possess sun cheste tiare
Par impirà coronis su la Tiare.
Nemjs d'ogni zurade abnegazion
Plui sacerdozz pa 'l temporal vantazz
Sagrifichin se stess e religion.
Il trono des Virtuz al vizi dan,
Induarminsi del frutt de Redenzion
De la Glorie Celest e Cult Cristian,
E dutt par pore che la Provedenze
Si visi che no mertin sussistenze.

Par la venalitat d'un Papa Cuc
j è lade a fassi fridi l'Inghiltere,
Pe injustizie d'un altri Mamaluc
La Palestine a Crist voltà bandiere,
De Inquisizion il barbarissim Truc
Ha mott ai Ortodoss tant aspre vere
Che par finile in part han abdicat,
E lis gran Conversions si han ritirat.
Proclamat Crist dal Popul par so Re
Lui si ha giavat dai preses a la romane
Disind mio Regne di dest Mond no l'è;
E co j han dade che monede strane
j ha domandat a un svelt di cui che j è.
Di Cesare i rispuind, e lui di mane,
Tornaje dunche prin di paja il fio,
E dait a Dio dell che a l'è di Dio -

Quand che jeova es Tribuz il Mond spartì
A che di Levi nuje no i lassà;
Malapajade di che scene un dì
Quintri il Cil come il solit mormorà;
Ma il Provid generos j ha fatt capì
Che Lui stess l'è so part, e che a spiegà
Vadi es altris so sante volontat,
E a vivarà cun plui comoditat.
Predis, ce diso a cheste Canzonete?
Se Dio stess a l'è uestre porzion,
No us bastial forsi par che us vadi drete
Chesgli quatri diis d'Esili e di ilusion?
Ah beade la uestre sante Sete
Se eseguiss i doves de vocazion;
Si salve je e il So Prossim, e l'Infiar
Inclostraress par simpri il so Basar.

Cussì j Apuestui Crist a l'ha mandat
A predichiá il Vanzeli a lis Nassions
E niun tesaur terest no j ha lassat
Par che no ju corompin i milions;
Anzi j ha ditt cun sante libertat
jo us mandi fra lis Tigris e Lëons,
E dat lis Claas a Pieri, fra lis stelis
L'è laat a preparaur corone e sielis.
Se un Predi magnetize une Famee,
Introduus fra i Paringh la ribelion,
La Zoventut dai Viei si disgredee,
E se no 'l po di front fassi Paron
Un Matrimoni o Beniamin al cree
Che usurpi dutt cun Tesgh o Donazion,
Ma se le han fate a mì, sepin chei Tai
Che là che il dint al dul la lenghe trai.

Prime di consacrassi a Sacerdoss
No veso rinunziat ai tre Nemiis?
E presintmentri oressis fa i sbregoss
Savariand o par Ress o Signoriis?
Lassait che il Mond si sdrumi; e i siei Bamboss
Tombolin nei barass des simpatiis,
Vo atindit a vo stess sul fa di Crist
E a sares veneras dal bon e Trist.
Puartat, Castitat, uarbe ubidiense
Son i tre vos de lor Consacrasion,
Ma fass Predis, montas in eccelense
Butin il zurament in t'un chianton,
E salvand une semplice aparense
Di zelo prepotent di Religion
Lordin il Ministeri in tal maniere
Che la Cristiane Less no par la vere.

Tant l'è ver che nel att di più possess
Di qualchi Benefizi lor e zurin
Di mantiqui i deriss del teren uess
E del Apostolat a no si curin;
Se a lis voltis piardun in taj eccess
L'odio de la lor Plev quasi sconzurin
Che sò spuarzi a mandaju pai lor fass
Lor quintri i tirin su tangh di mostass.
Ma po ben sei contente d'un Plevan,
Se chest al nase un laip plui generos
Ti lasse zuff e cruchie a un so Sotan,
E Lui se sghinde come il Diaul de Cros,
Che poc j impuarte il so tratà cristian
E il jessi rispetose a la so vos.
Il zurament par chest l'è fatt a mae,
Si slargie opur si streng second la pae.

Piere di scandul son chei Secolars
Vitui assunz des primis Prelaturis,
Come chei onors sacros singolars
Dispensaz a Laichissimis Figuris
E pieces chell luss smodat dei Tutelars
D'un Vanzeli nemì di chees Friduris,
Ah quand che al dirà Crist jo nous coqnos
D'un tremon chiadares plui blancs che voss.
Il Sacerdott che al viesti la justizie,
E dal so lauri spiri santitat,
Abomini l'usure e l'avarizie
E Dio adori in spirt e veritat,
Si astegni de ire, gole, e impudizizie
E s'armi di fraterne caritat
Sei zelant de la Chiase del Signor,
E d'ogni fast Mondan ver spreggator.

Quod vobis superest date pauperibus --
Ma ciarz e quai a nó'n d'han mai avonde
Par passi Siors, Bufons, pulcris Mulieribus
O par fa capitai, o vivi in gionde,
Par compris, fabricaz, lunes itineribus
O infuarti dei negozis che han in ronde,
O indotorà Paringh, o fassi un stat,
O pa'l stombli e scornoss d'un Vescovat.
Puar chell Predi che culì inrichiss
E mai si pass di gusgh e vans onors,
La so famee judand impuariss
E lui s'invie ai disperaz orrors.
Si dane il Prossim che lu chiale fiss
E imite dug j ecess dei siei erors,
Pene la Glesie in miezz del abomini,
E il Scandul tonsurat faas un stermini.

Da Siene Sante Catarine ha scritt
che il chiadaldiaul di Glerjs l'ha il pedrat,
E Dante nel so Infiar a l'ha descritt
Un diambar di Sacraj che si han danat
Par ve imitat Ovidio chell purcitt
che fatt l'elogio al Ben, al Mal si ha dat.
Se i presinj no si emendin, fra poos diis
Varan d'Heli il chiastic o dei siei fiis.
Il Mond cumò no l'è come une volte
Plen di Demonis, Sanj, Superstizions,
che di meracui chiocc al deve scolte
A Religios Ipocritis, Volpons
che i divoravin miezze la racolte
Par esorcismos, messis e funzions;
Dai tross abuus acquart si ha stomeat,
E al stente a crodi il ver anchie zurat.

Blestemais quintri Dio che si svei --
No seso sfulminaz ogni moment?
Quand plui tentais sghindassi dai flagei
Tant plui promovis l'ire dal Potent,
Ce us parial chell infam astutt Concei
Canonizat dal Cil a folcs in Trent?
Se lis siett plais d'Egitt nous dan lezion
Riquardaisi del fin di Faraon -
Di Caldaro l'Estatiche famose,
L'aparizion ai Pizui di Salett,
Che de Madone di San Vit di Rose,
Di San Cristoful d'Udin il spachett,
Il Diaul di Morteau, la Frute Brose,
I strepiz di Tulmiezz, Strjs, Muarz, Folett,
E i spiritaz di Claused mandaz al Boe
Al Orcul e chialchiutt si dai la soe.

Guai che imprudent analigass chei cas
A tuart del second fin dei lor autors;
O svolass par Telegrafo in Parnas
I Credui sbufonand o difensors,
Si vedaressin tross a stuargi il nas,
Tangh altris sbridinassi e là in furors,
E il Capo senge lei fidat in lor
Scomunichià tant libri che scritor.
Leon decim Proto spiritual dei Miedis
De sacre farmacie del Quirinal
L'ha mandat fuur la Bole dei rimiedis
Par ogni turpitudine carnal;
Pajand a viste piggulis monedis
Si torne di lissie batesimal.
Cussì tant puar che sior po spiticassi
E ofindi Dio a plasè, pajà e salvassi.

De Nobil Famee Cenci il tragic fatt
Cu 'l confisc dei siei beus innoridiss!
Par doi Secui la Storie il ver ritratt
Tiquive sepelit t'un sacro abiss,
Ma il Decim nono cirche a miezz estratt
Lu ha scuviart pra i anai dialandfiss fiss
La brute vite di Clement otav
Che sul fin del cinccent faseve il Brav.
E che di Galileo Galilei
Astronomo famos e sfortunat
In Rome fatt bersai di mil flagei
Par ve dite une pure veritat
Sul sisteme celest oscur ai Viei
E dai plui Dotz Sapienz cumò aprovat?
Ma lassìu di civì ta 'l uv il pel,
E sul gnorant passat tirìu un vel.

A viodi i Sacerdozz plui depravaz
Scrofassi nei prins puesqu Sacerdotai
E dominà da fieris Maestaz,
Si diress che ju vizis capitai
In Virtuz santis si son trasformaz,
E a l'è il timor di Dio dai Basoai,
Ma jo da chest conclud che il Cult cristian
Un Potent lu sosten cu la so man-
chees armis, munizions, profans vestiaris,
Dipuesiz scandalos, mutinamenz,
Chell corompi Sovrans e Milionaris,
Par convertì in Ergastui plui Convenz,
E in traditors de Patrie Predis fraris,
E trasformà in Demonis gnocs Credenz
L'è un studi di sassins del sang di Crist,
Da inspirtaz precursors del Antecrist.

Mandà fradis a bati quintri fradis
Come fossin nemiis, chians rabios,
Cu'l obul di San Pieri fa buladis,
E inondà di Brigans i valoros,
Predichia quintri Veritas sbolzadis
Dal zelo secolar e religios
Che us clame e santitat dei Costitus
Us declarin Sacrilegos piardus.
Anzi parchest di rabie intoceas
Come quintri di Crist; Ebreos falcuss
Scrusi quand i Scritors plui iluminas
Par divoraju cun furor di Struss
I dan a duess, ma restin sbufonas
Fin dai Eterodoss di grinte acuss,
Che il sant deritt sancit dal cil, de tiare
I faas muardi la lenghe e la cimare.

Vitime del Invidie un Redator
Da nere Ipocrisie avelenat
Par ve inveit cun zelo e cun amor
Quintri j abuus e Codiz del Papat;
Co 'l jere cu j sghiress sul parador
Lu han fint i Manutengui ritratat.
Ah Nell Martir di Crist ne eterne Glorie
Vivarà benedett in ogni Storie.
Il Predi devi jessi Conceir,
Pari di dug, prudent, dott, esemplar
Del infeliss e puar tesorir
Del Pechiator il Agnul Tutelar,
L' Ami del Bon, dei Fruss il Condotir,
Disinteressat, just e popolar,
Confuart del Moribond, selett, vivaros
Sincir, acquart, trativ e religios.

Sin nassuz par patì chesgh quatri diis
Sul esempli del nestri Redentor
Par là a gioldi cun Lui in Paradiis.
Chei che suazzin cumò sul palc d'onor
Fra usuris, bacanai e ipocrisiis,
Patatunf! ne lauache del dolor.
Vę vobis qui ridetis nunc -- Hai lett.
Beat dunchie il soferent spressat Puarett.
Comande espressamentri il Redentor
Che si ami i siei Nemiis e fasj ben;
Ma il Mitrat che si vante Successor
ju perseguite a Muart senze riten,
Tente ogni miezz par eclissai l'onor
E privaju de vite e d'ogni ben,
Fin dopo muarz ju odie, ju malibie
Lov in talàr d'agnell, Anime anfibie.

Agiuntis N 2 seconde pagine Stanzis dos
Si quis tibi.

Zire un pastigg anonim che in secrett
Sflandochie su dai caas straordenaris
Sul gust del Rosignoli e del Calmett
A chiastic dei Papai cumierionaris;
Ah! che impusture in male fede mett
I vers meracui, profezjs, sanz Paris.
Invece di zovassi o falz Assetics
Murives rabios, o pur pur etics.
Un Pape parial bon a là al Altar
A ofrì ostie di paas a Dio vivent,
E dopo reficiat mudassi in Ksar
Par condanà a la muart un Delinquent
judicat da Ministros in golar
Siben forsi di lor plui innocent?
Ah se Pieri ta'l ort doprà la spade,
L'ha vut anchie da Crist la so filade!

Se il Nazareno laat in ta j furors
L'ha dat nel Tempio stringhis maladetis
Che han fatt strissigulà fin i Dotors,
E ribaltat barachis e pachietis,
No l'ha che dischiazzat Profanators
Che cu j sperzurs sbolzavin lis sachetis;
E si ha dispiticat nome parcè,
Che zelus Domus tuz comèdit me.
Chell prurit d'ingrandissi e dominà
L'ha i Camaurs d'ogni infamie pozzolaz,
Nel sang uman la stole suatarà
E i Sacraz deventarin esecraz
Nei deliz e nel luss si sprofondà
Par jessi come Dios Idolatraz.
Dopo che il Vatican si è Imprincipat
Qual Pape si jsal mai santificat?

D'Ananie e Safire il tragic fatt
Se al mostre abnegazion al temporal
E che par fa frutà l'uman Riscatt.
L'è di ostacul a un vivi spiritual,
E se ju Apuestui ne han aquisgh mai fatt
Siben jerin sul clapp fondamental,
Cun qual deritt cumò che sees plantaz
Podeso sostignì Sovranitaz?
Remeso forsi che no sei perfete
La Religion di Crist ne povertat?
Ma se il Vanzeli l'ha quasi interdete
La Possidenze a un Convertit privat,
Tant plui j'è obrobriose e maladete
In man di chell che a Dio l'è consacrat.
Baste a dì che Dissepul so no l'è
Chell che a l'ha l'ambizion di possedè.

Leit lis dodis domandis de Reviste (2)
Friulane al Clubb de Libertat Catoliche
E da Logics rispuindinus a viste,
Se us è lecit da i dingh a che bucoliche,
Ma se no ves ne Crist ne Evangeliste
Ne Paris, ne une silabe Apostoliche
Che us confuarti, no stait a tiquì dur,
E metit la uestre Anime al sigur.
Non possumus; Parcè tante impotenze?
Per quantum possum. Oh finte debolezze,
Non volumus. Par bio ce prepotenze?
Accepimus. O avare sfrontatezze!
Juravimus. Ce eccess di difidenze?
E chei Fraris e Muinjs in richiezze
Falade al par di Vo la vocazion
Mi semeais Satelis di Pluton.

Uardait ben che il Domini Temporal
che possedes da secui a no'l sei
Presi d'une scomunichie Papal
Minaciade al spirà dei plui straviei
Princips o Ress, o prutt d'un criminal,
O fass d'armis, o usurpo di crudei.
Redite ergo quæ sunt Cæsaris Cæsari
E a si redimerà l'onor dal Revari.
A lei lis storjs del ingrandiment
Del Stat Papal e pasin sgrisulà,
Ma se anchie presintmentri il Testament
D'un Moribond che ai Sieiul stramanì
Ven depredat dal Confessor violent
Cu'l Magnetismo assetic del prèà
Lassand o Jüs o Erez in te miserie
A maladì il Defunt, Nodar e Glevie!

Denant che us improvisi un rebalton
a uestri scorno e scandul general
Rasegnaisi o Eutors de Religion
(3) A vinuncià al Hacelàma Papal
che imbarasse i deviss d'une Nassion
Prossima a un Regno libar immortal.
Doi mees di Lunis baste, e il Vatican
La Regie fissarà d'un guuv Sovran.
Spojat il Clero des soos vanitas
Venerabil sarà, virtuos e sant,
E la Citat pes doos Sovranitas
Fate sogett d'invidie al Mond duquant
In Paas difondarà felicitas
Che sfuarzaran a amale oqui Regnant,
Che s'anchie in temporal e j è schiargute
Abraze in spiritual la tiare dute.

Ma ohime! che un sempliz Predi ul fassi sior,
E meti la Canoniche in gran luss,
Non pensand che la chiase del Signor
Sei piees d'une Traviade senze influss;
Che ul fale tes Viciniis da Dotor
A cost di fassi odià e dà dal muss;
E se lu pree un Puar d'un fruzzon
Marchie a vore, i rispuind, tocc di poltron.
Cui jsal chell Chialuni numismatic
Plen di talent, di scienze e di dotrine,
Soturno, miezz stizzos e miezz flematic
Che al viv di quinte essenze di Zualdrine
Che usure e ai Usurars scialaque il Viatic;
Che no ul savent di sacre dissipline,
Che si emendi chell Griis; la Schizze è lì.
Par fa ridi ju Erez; Non val vaj.

Ciarz ai Mondans plases dug dedicaz
Di bielis arz san come un truss di pline
Par cui famos Dipinz vegnin strazzaz,
E plui Palis d'altar van in rovine;
Se i murs des Glesjs fossin pituraz
O amobiliz di Quadris di man buine
Tornaress Devozion al propri orari,
E il Pitor vivaress e l' Antiquari.
Beat chell Om che al aur no j cor daur,
La Glesie chiante nes solenitaz,
Che al jude e da ad imprest cun tant di cur
Par solevà ju puars Disgrazias,
Senze speranze di vantazz futur.
Che afronte come un jobb aversitaz
Spreszand ogni burlazz d'ire mondane
E no l'judiche il Prossim ne condane.

Co 'l jere nud e crud il Sacerdott
Perseguitat a muart e maladett
Al convertire il Popul plui galiott
E deventave l'agnul benedett.
Cumò che a l'è passud si è corott
E tant disfigurat che jo scomett
Che a fa un pareli, il prin al par un Sant,
E l'altri par di pooc un Benandant.
Cui faas il Pedagogo o Zujador,
Numismatic, fotografo o chitin,
Cui l'usurar, mesan bulo o mador
Merchiedant vagabond o libertin,
La spie, il bufon, legal, galant, tutor,
O Cavalir servent o furighin,
E il sacro Codiz polsi in Biblioteche
Come i bens d'un falit in Ipoteche.

Ma fraidiz nei deliss cui sool si cope,
Cui in vite àd un Ergæstul ven danat,
Cui la suarbe cu j bes e cui la strope
Cui giold d'un biell non constat il Papat,
Cui cu lis protesions, a si disgrope
E inocent ven dai Zudiz declarat;
Chiadus po che saran nes mans di Dio
Pajaran cu j retrass l'eterno Zio.
Del Vanzeli di Crist quasi dizun,
Barbar cun dug e cun se stess tiran
Che idolatre dei beez duar cu la lun,
Che al tardà del minut schiarsize il pan
Al puar Bracent inzopedat te siun,
Che sui Rotui sagrifiche dutt l'an;
Ecco d'un Monsignor il ver Ritratt
Ch' ha plui dal Gesuitt che no dal matt-

Un quell stuart, chialebass, un smurmion,
che al par un condanat co'l va indenant,
che mai lu inteneriss la compassion
E in Glesie suste come un Spasimant,
che in chiase ingrasse la superstizion
E un miess Lafé lu inoridiss duquant,
chell viodiso di Vizis capitai
L'ha impilotat il cuur che il fole lu trai.
E'un quadri grand da Sanzio piturat
Cun dute diligenze in Vatican
Al veve Pieri e Pauli presentat
Sfogaz in muse d'un color ruan.
Vidut doi Gardenai lu han criticat,
E Lui j ha rispuindut da ver Cristian
che son invelegnaz parcè in zornade
La Glesie jé da lor mal governade.

L'astuzie del Progress Sacerdotal
Nemie del raciocini secolar
Che i mostre la purissime moral
Del Vanzeli di Crist nel so esemplar
Nus regale l'otav pechiat mortal
Se lin a lei chei spreis che i spudin mar,
Ma chei son sbrocos di stupiditaz
Che inondin di Letors lis Societaz.
Par confondi j oracui de sapienze
L'ha scielt Crist dug Dissepui ignoranz
E par dae ben ta 'l nas al Eccelenze
Dei Titolars, dei Rics e Dominanz
L'ha scielt il cuur de misare indigenze
E a lui fidaz i Ministeris sanz
L'ha ditt che nel so Regno il prin sarà
Chell che d'un frutt plui pizzul si farà.

Un timpass vegnarà dai plui contraris
a oprimi da oqui part l'umanitat.
Vares Pastors ummong, prodissims Paris
Che vevin dul de opresse societat.
Si vedaran promoss ai Santuaris
I vizis capitai del empietat;
Claramentri lu diis il sant Vangeli,
E cui che ha mal di pange chioli il ueli;
In consequenge vedares Arons
Interessassi nei afars Mondans
E fassi siors, e vivi da Epulons
E parà vie i Puars come chians
Pervertì e fomentà plui ribelions,
E sta in prosopopee di gran Sultans,
Simonigà funzions e Sacrameng
E vobà ai movibonz i Testameng.

Naimar 3 in fin de present - Un Lavi ec.

In chest mar di disordins l' Antecrist
Darà su cun dai segnos portentos
Perseguitand i bogns, premiand il trist
Spojand Tempios, mazzand i Religios
E calpestand la Lezz di Gesu Crist;
Ma vint da Enocc e Elie qual rabios
Mastin dai siei Seguazz sarà mazzat
E a tornarà a florì Cristianitat.
Se chest Opusculutt no us nase bon
Parcè che us clame al spirit primitiv,
Condanailu a la Forchie o a la preson
Opur scomunichiailu di ritiv
Com' altris scrizz di publiche reson
Senze cognossi un ett di positiv;
Che Anatame e indugliense plenarie
Son come un biat Plevan cu la Massarie.

Vo Pieri che ves dat il sang par Crist
Osservait il Pretismo di cumè,
Viodit se il so costum po sei plui trist.
Ah ciarz cremis Pavons in Rochetò
Mi parin Antecrisgh del Antecrist.
Se no fossin chei poos.. Sangg di Gio
(4) Che tegnin da Cinègivos la Barchie
Varessin za vajut la uestre marchie.
Prime di sacrà un Predi uardait ben
Che no 'l sei dominat dal interess,
Che no 'l tivi a la chiarz sei l'Om da ben
Zelaud de Religion e impien possess
D'amì di cur Idio sore ogni ben
E po il so Prossim come ajout se stess,
Che il Mond baron l'ha chest particolar
Che a l'ul sang i Ministros del altar.

Chell che di cur l'ha bandonat il Mond
Cun plui zelo l'atind al spiritual,
Nel Vanzeli devente plui profond
E abrace ogni Virtut Teologal,
Viv sobriamentri d'ogni vizi mond
E si concilie stime universal,
Cu 'l esempli Infedei al convertiss
E cocoland i reprobos pentiss.
O Pari Onipotent, Dio Creator
Cui cur e ment spalanche ogni secrett,
Pa 'l sang spandut dal nestri Redentor
A riscatt dei Ritrazz del uestri afiett
E par la Caritat del sant Amor
Cu inflame a la virtut ogni scorett
E pa j dolors de nestre comun Mari
Convertinus il Pape, il Predi e il Frari.

N 4 vedi l'ultima carta di questo Libretto
Vo fait che in un Vittorio Stanze 2

Emendaisi o ribei del sacro Rit
che il Mond si rindaress a descrizion,
Sudiz e Ress finide ogni lor lit
Si bussaressin in fraterne union;
E il Vizi a la Virtut cediut il sit
Trionfaress di gnuv la Religion -
Se trist l'è il Popul, piees l'è il Sacerdott,
Soi stuff di chiacarà - Felice gnott.

4 Lui 1866 registrade
Cressude ecorette
In ottavis 84

Grandezze e Religion
Non han convigne
Junett

Non in richiezzis, luss, divertimens
L'ha plantat la so Glesie il Redentor,
Ma ne miserie, croos, fadjs e stens
Fede, speranze e sviscerat amor.
j Apuestui siei Seguazz fra ju tormens
Han dat l'ultime man al sant lavor
Par cui no tem barbarie di Potens
Ne lis malignitas di Disertor.
j Successor presins imprincipas
Crodin cu j grang tesaurs di sostiguile
E di centuplicà ju Batias.
Invece cun chell visc a si pustile
E la mascare immuse di pechias
Che j eclisse il celest de so pupile

Ecco i doves d'un Sacerdott
Iunett
Di Ufici, amministrà ju Sacrameng,
Istruì, da conceis e fungionà
jessi esemplar nei azz e vestimeng
Assisti a Moribonds e esorcizà.
Convertì veneag e malviveng,
Presonirs e Ospedai spess visità,
Gloti insultz, sostignì fadiis e steng
Pelegrins e Puareg passi e lozà.
Amà il Prossim, sei unil e prudent,
Abrazà ogni virtut, studià di equott,
E in tiare fa vigni l'Onipotent.
Schiampa il Vizi, sei sobri, just, devott
Sfantà superstigions, preà fervent
Ecco lis proprietag del Sacerdott.
Ma oh Mond córott!
Cumò ju Predi manco qualchidun
Han dutt altri ta l'chiaf. Stude da lun?

Notis al Eco Catolic

Note prime

Mumjs di Venzon - - Invocazione tra vaca-
prizio e meraviglia. Venzone è un pic-
colo Paese in Friuli sopra Gemona verso
la Carnia, famoso per le sue incompara-
bili Mumie. Il tumulo più ragguarde-
vole è quello vicino al coro del suo Duomo
al destro lato. Delle Mumie presenta-
no un color terreo coll interno tessuto
consistente, e tutto il corpo d'un setti-
mo appena del peso d'un cadavere
appena sepolto. Sono conservatissime
le fisonomie e le fibrature della per-
sona unitamente ai peli e capelli sen-
za il menomo sussidio dell arte. Bas-
tano poche Lune per la dissecazione
interna ed esterna de Defonti che sca-

vati sembrano vivi e come di cartone fonan-
te. Veggansi le memorie del Dottor Franco
Marcolini stampate a Milano nel 1831 —
Ospitaletto contiguo ha pure nel suo Cimi-
tero il privileggio di Mumificare i Cadaveri
e conservarli intatti e sani. A Venezia si
trovano Mumie che oltrepassano il Secolo.
Pare incredibile che una Società non s'interessi
per illustrarla, e formar ivi un stabilimen-
to per eternar le persone più illustri e vag-
guardevoli. Qual vantaggio pel Paese
non produrebbe la provenienza di foras-
tieri per visitarlo e deporre i loro più
Cari? Qual utile per la Società stessa?
Basta sepellir ivi il Cadavere nella sua in-
tegrità senza la menoma operazione.

Nota seconda

Revista Friulana anno settimo N 28 data
9 Luglio 1865 Pagine terza Collonna prima

Domande ed illazioni d'un Traviato
Al Giornale la Libertà Cattolica.

Nota terza

Haceldama — Il campo acquistato col
prezzo del tradimento di Giuda così
si chiama per esser soldo di sangue.
Non altrimenti le possidenze Papali
sono presso di sangue da più secoli
sparso innocentemente per sostenere
un ingiusto e irreligioso dritto con
accanite guerre quasi continue e sem-
pre contrastate, nonchè per l'infusione di
molti stabili dal Santo Ufficio incamerati
a esterminio delle famiglie dei poveri

Personaggi trucidati per zelo di Religione e riscaldo di partito. Vogliono essere successori di Cristo, ma Cristo trionfò con l'amore ed essi pugnano con la spada. Cristo insinuò la povertà ed essi sposarono la grandezza il fasto ed il Dominio.

Nota Quarta

Cinègiro. Soldato Atteniese dopo essersi segnalato nella battaglia di Maratona 498 anni prima del Era volgare inseguì i nemici vascelli ed arrestò uno con la mano destra. Tagliata questa si attaccò con la sinistra. Essa pure recisa afferrò il Naviglio co denti fino che gli fu spiccata la testa.

Agiuntis N 3 i Testamenz.

Un lari, un Usurar, un Imbrojon
Lis gripis tire su mal vulintir
Parcè che al bandonave un biell milion.
Confessat da un chialuni Cavalir
I promett une plene assoluzion
Se e Glesie vinghmil francs dà vulintir;
Ma il Furbo si ha chiott timp a pinsirà
E biell pensand da reprobo spirà -
Pur par rispiett de chiase e dal compens
Zo fatt un catafalc piramidal,
Cantors, sdrondenament, cun chiassimmens,
Benedizions cun stole e ritual,
Aghesante, lusors, Predis, incens
Popul, corott, cun lagrime venal;
Se al mur po un Sant pitoce lu puartin sott
Cun t'une Cros svoland e feral rott.

unisci l'altre due in fine del Libro
comincia — Bambin di scuse

Il gnuv Nadal pa'l 1866
Pizzule ufiarte furlane

Lis 20 strofis segnadis son lis scieltis par
Chiantassi in companie fra Amiis.

A lusor di lune plene
Oh ce biell là a chiamina
Cil e fiare daspo cene
Uè si vadin a sposà.
Plui no cruste la zilugne
Sott il zocul montanar,
Eolo quahic se la sbrugne
Cu j soflezz sott il tabar.
Flum e mar a l'è in bonace
Saltin Piovis e boschezz,
Sbalì nev, brusate e glace
Balin stelis cu j Planezz.

Pes sprissuris des Montagnis
ad inspissul pluv la mil,
E ju praaz e lis campagnis
Viestin l'epoche d'Avril.
Da de tepide fontane
Unic d'Esemon vitratt
Mai corote da montane
Scorin ju rujuss di latt.
Van j Ucei di pal in frasche,
No si visin che sei gniott
E spidant oqui corasche.
Zornin legris in compliott.
Pes lavinis si tombolin
Pardos, Tigris e Leons,
E pes stronchis si cocolin
Lous, Panteris e Chiastrons.

Mil odors pa 'l atmosfere
Spandin legris Zefiruss,
Sude balsim la Riviere,
E il serpint matee cu j Truss.
Cuei e Mons umiliadis
Dal lor trono van in band,
E lis Vals da Dio esaltadis
Chiapin scetro di comand.
Sott un nembo di rosade
Spontin flors, si svee l'arment,
Ah che cheste stragiavade
Presagiss qualchi portent.
Dute in estasi nature,
L'orizont in bacanal,
Ogni Clime in gran munture
Plen di gaudio ogni mortal:

Hao di' sta no su lis spinis?
Mi sbisje un no sai ce!
Su Compagns par chees colinis
A scuviargi ce che a l'è?
Daress fuc al chiar di Elie
Par da sfogo al mio stupor
Ispirat dal armonie
Che partiss da chell splendor?
Membri stoi cussi in decise
Pinsiros, Dur Dur e mutt
Nus compar al improvise
Un bielissim Agnulutt.
Plui brilant de vive Aurore,
Blanc e voss e rizzotin,
D'une ciere che inamore,
D'un esprimisi divin.

Alto là, nus diis, fermaisi,
Faimi orele, su da braas?
Son bussadis, consolaisi
Uè justizie cu la Paas.
Uuh! parchest e baratavin
Astis, spadis cu j falzezz,
E ju nembos rispetavin
ju racolz dei puarezz?
Ben parchest focos Soreli
Cun sorprese de stagion
Al lusive come un spieli
E al schialdave ogni chianton.
Zitt.. j è cheste la zornade
Di riscatt e di salut
Dai Vegiens tant suspirade
Pa 'l Messie prometut.

Lis setante setemanis
Profetadis da Denel,
Lis figuris plui arcanis,
Mane, pan, agnell e vel:
Plui no lein la ment perplesse
Del sapient entusiastat,
La lidriis sante di jesse
Finalmentri a zermogliat:
Là che luus che gnove stele,
Che al da su dell grat tenor
Da une pure Verginele
L'è nassut il Redentor.
Pari Zudiz Re de Glorie
L'amirabil, l'immortal,
Dio de uere e de vitorie
Vite, vie, pan vital:

Chell soreli di justizie
Lum di lum a lum in sen
Clav d'amor, claut de malizie
Chiatares su un pugn di fen.
Chell che opress da ree perfidie
Su une Croos al reguarà
E de Muart e Stigie Invidie
Biell spirand trionfarà.
Che Incarnade e Dee sapienze
Che a Mose detà la Lezz,
Alzarà l'umane essenze
Sore i Spiriz plui perfezz.
Vait di trinche a saludale,
A oferj ju nestris cuurs,
A zurà di simpri amale
Par quistassi i bens futuurs.

Lá chiantait, sunait, fait gionde,
No j è gnott uè di durmì;
E cun chestis come fionde
Batind l'ale nus sparì.
Animaz dal ambasciade,
Par fa visite al Bambin,
Sin mituz dug in parade
Cun dai siops t'un fagotin.
Come Cerv al aghe vive
ju precipite dal crett,
Cussì a sbalz di rive in rive
Sin plombaz ta 'l so Distrett.
A une Grote dispusside (1)
Fuur di Betlem vicinaz
Nus sorprend une disfide
Gloriose di Beaz.

Ma fra nô stupiz disevin
Come mai l'Onipotent!
Come mai! o ripetevin
E' un Cabot cussì indecent?
Mentri Fede nus guidave,
Mentri Amor slungiave il pid,
E la ment fantasticave
Sin rivaz; Sintit? Sintit?
Agnui chianz e sinfonjs
Nus han fatt tal impression,
Che crodinsi in Paradiis
Sin butaz in zenoglon.
Po cucand di sfese in sfese
Dio fatt Om Rê d'Israell
Vin vidut cun gran sorprese
Fra lu Bo e l'Asinell.

L'pognett te mangiadorie
Si schialdave cu 'l lor flat,
E siben che al jere in glorie
Nus faseve anchie pietat.
E' un Staal plett par sfracassassi
Ne plui critiche stagion,
Senze un sbrendul di platassi
No haal di fa mo compassion?
No po entraz cun confidenze
Fra il rumor di chianz e sons
Dopo fate riverenze
Vin ofrit il cuur e i dons.
Valadì dos Columbutis
Sponghie freschie, pan e mil,
Un Agnell, des fusazutis
Quatri pomis t'un mantil.

Cui pojà des tortorelis,
Fassis, pieggis e panziggi,
Cui massegg di speronelis
Amorins, rosars e zigg
Agradit la nestre ufiarte
Tant la Mari che il Vechiutt
Nus han dat cun man aviarte
Che bussin chell Bambinutt,
Ah! fratant che lu bussavin
Lui faseve a chiar a chiar!
E ju Agnui registravin
Chees chiareggis senze par.
No podevin mai saziassi
Di bussalu chell Ninin,
E tant mancul distacassi
Da chell unic Amorin.

Dominang, par grang cu seis
adorait l' Onipotent?
Idolatris, Dios e Zeis
Subissaisi di spavent?
Stuzigaz da une ligrie
Che vivent non po spiegà
Fra che sante Gerarchie
Sin mitrig cussì a chiantà.
Bon Gesù divin Maestri
Re del Cil e di duquant,
Sacerdott, Redentor nestri
Dio cu'l Pari e Spirtusant
Non sdegnait chestis primizjs
Del cuor nestri umiliat,
Fainus degns de lis deligjs
Che lassù ves preparat.

Font d' Amor e di clemenze
In ce Mond sino vivaz?
Se cun lui no ves pasienze
Sin dabon dug vuinaz.
No j è fede, e il sacerdozi
L' ha bandide la virtut,
Giold ta j vizis o ta 'logi
Tant Vechiae che Zoventut.
Benedilu, illuminailu
Che di cuur clami perdon,
Po di strade rinovailu
Cu une plene redenzion.
Benedete che Mazute
Che us ha fatt e che us nudriss,
Sell Vechiutt cun che cuzute
Che di e gnott us custodiss.

Biell vedè Pascutt, jaroni,
Zuan, Silvestri, Rocc, Martin
Denel, Pauli, jacun, Goni
Dug in vore pa 'l Bambin.
Cui sunave la trombete,
Gotorosse, flaut, liron,
Cui zampogne, cui spinete
Cimbli, cuar o canachion.
Impensat de Pastorele,
jo cun altris Zovenesz
Senze Mestri di Capele
Secondavin chei motesz.
Plui strambosz puarins fasevin
Da guoranz come che sin,
E plui miei se la gioldevin
Zeff, Marie e il Pitinin.

Colpiz i Agnui e viveze
Semplizute dei Pastors
Cun Celeste lor destrezze
Replicavin chei tenors.
La sublime lor maniere
Di tratà il plui bass sogett
Varess fatt restà di piere
Fin Orfeo cu 'l arpe al pett.
Sostin lor, e a dopli coro
Tornìn nò a da une man,
E alternand la gionde e il soro
O vin fatt vigni doman.
Sul cricà del albe gnove
Vin chiolett da lor comiat
Po ingusiz sustand a prove
Biell vajnt vin saludat.

Ah nel att di distacassi
Da che sale di contenz
Vin dovut propri sfuarzassi
Par da luuc ai Concorenz!
Sin po laaz pe nestre strade
Ma chialand simpri indauur,
Sun Amor di tal puartade
Cui non haal di lassà il cuur?
Distudat il fuuc de uere,
Su Regnanz pacificaz
Florirà ste primevere
Un gnuv Regno di Beaz.
Ress e Popui tanche Gradis
Saran vitime d'Amor,
E Virtut cu lis soos Fadis
Fin ai uarbs farà lusor.

Religion purificade,
Dug i Culz t'un sol Ovil
Da un Pastòr aministrade
Guidarà de Ziare al Cil.
Zame spandì la novele
Nei plui reprobos Paiis
E oqui lenghe in so fevele
La communichi ai siei Fiis.
Ogni torcul pra vignetis
La centuplichi in Libress
Comentand dug i Profetis
In milante Zialess.
Ne memorie si sprofondi
De futuve Societat,
E purissime rimbombi
D'une al altre eternitat.

Su sfoghinsi . . oplinlalele
oplalele, oplala!
Ah Ben Mio! Lalin lalele,
Bambinutt! La-lin-lalà.
Evun lun lun! su Rocc? su Zuan?
Gudu! gudu! zin! zen! zon
Cinn! cinn! suiss! zuziguzan!
Crara! crara! Din! den! don!

Quest ultima strofa esprime il suono de strumenti e non è da cantarsi.

Nota N 1

Dispussi de . . di spuy, valadì in bande ossei sparfade.

Avind da stampassi la presint, lis ving strofis segnadis si devin meti in corsio oppur stampadis solis par comoditat dei Cantors.

Par memorie

La Companie dei Cantors des 20 strofis rin-
grazjn i lor accoglitors benevui cun
cun chestis quatri strofis da stampassi in
fin de lis 20 strofis sore segnadis

Grazis tant de soferenze
Del bon cuur, dei uestris siops,
Ogni Grazie Provedenze
Plovi spess su j uestris cops.
Cheste chiase ne plenezze
Di sostanzis e salut,
Passi legre pe saviezze
De Vechiae ne Zoventut.
Nel so Regno di Delizie
Dio us rindi il cent par un,
A dispiett del avarizie
Che pietut no ha di nissun.

Des disgrazjs la Megere
Stei da Vo simpri lontan,
Parons nestris. Buine sere,
A riviodisi un altr' an.

Tutto il canto porta strofe 69.

Il presente unico Originale è cresciuto e
coretto e copiato li 5 Luglio 1866.

Il Ringraziamento Stanze 4

A eterne memorie

Muart te Androne Cicogne in chiase di Sior Bepo Colle Pampano Eentor un Nevod di 10 agn cirche, e schialdade la fantasie che al compar e strepite di gnott par doi Mees continuos si agitin Paringh e vicins par cognossi la chiosse: Dutt Borg di Glemone l'è in chiacaris sun chell argoment. Dopo diviarsis veis, dicerjs stupidis e illusions ven risolte e cujetade la facende cu'l persuadessi ostinatamentri che a l'ha segnat un terno al lott da zujassi par siett estrazions scomenzand cu la prime dei 8 di Marz 1865 e cun patt di no publicalu ad anime vivent.

Jo tignint daur a lis lor stupiditaz e notandis plui minudis circostanzis us doi culì

la vere storie del comun vanegiament di
quindis vingh di lor di che fragie, par
che imparin i sempligoss a no fassi menà
pa 'l nas dai furbos che par vistis di lor
privat interess dan ad intindi mirabilia
sun miracui, aparigions, muarg e te-
saurs squinduz onde giavai la moral.

Ecco il Caas

Dami dingh competens Patrie Italie
Co puedi gramolà la dure imprese
D'un frutt vampirizat par ironie,
Par no piardi a miess viass fature e spese.
Sbore la ment, ingravide il pinsir,
Infantimi concess d'Arcibobò.
Ahi! che mi inspirte Apoll, smanie il delir,
Atens che no puess plui? Soi cà cun Vo!

Lis gripis tirand su chiar Nevodin
Dal Agne istantementri fo preat
A tornà dopo muart al so cussin
A dai tre ponz al Lott par fassi un stat.
Sbalit il funeral sint strepetons
Che i fasin par un mees dreggà i chiavei
Il spavent aburtiss lis convulsions
E il barlum stampe in ajar mil chischiei.
Passe part cu i Paring e cu i vicins
Che aprofitin del caas immaginari
E i furbos in acordo cu j chitins
Dan fuuc a un badabui straordenari -
Dug fevele d'un frutt che al compariss,
Cui crod e cui no crod e cui al zure,
Cress la curiositat, ma cui impietriss,
Cui ul dispiticà la so braure.

Van e chiase di Pampano la sere
Sagrifichin plui gnogg fra veis e vois,
Un strepid mutt ju faas cambia di ciere
E al libri di Comand slungin lis ceis.
Al tucc tucc d'un maggul fra mur e plan
I fasin di strambegg non intinduz,
Ripudjn il Comand, scopie bacan
Che impalidiss i puars compromituz -
Da chi nassin complogg, conceis, scalfurs,
Al diis ogn' un la so, e ad une vos
Sfratat il Magnetismo, fra sconzurs
Si benediss, si pree, scialaquin cros.
La Dee magnetizade da un Schiapin,
Se no vess vut un Miedi di criteri
Varess capitolat cu 'l so morbin
Par gioldi lis urtiis del Cimiteri -

Un Parasit spopee interogatoris
Pa 'l frutt se Predi, Miedi opur Legal
Vess d'abbrazzalu un dì, ma responsoris
L'Oracul no l'ha dat al Basoal.
Malapajat del trucc, in colm di lune
Strapazze il fi e trate piees d'un chian,
E come foss bersai di so sfortune
I faas cu 'l fred paidì de buine fan -
Qual atlete in procint d'une sconfite
Plombe sul so Rival cun plui livor
Dispost plui prest a sialaquà la vite
Che piardi miezz caratt del propri onor:
Cussì Lui pe ripulse inviperit
Domande cun pretese un Terno al Lott,
Un colp di fantasie lu ha imberlit,
L'è fuur di se, savarie dì e guott.

Cenonè da ad intindi ai puars Cocai
Di ve sintut rispuestis comovenz,
E che bisugne prest onzi i stivai
Par solevà il frutin da j siei tormenz.
Ritignuz in dovè di sciolzi un vot
A Padue cun doos frutis un Cugnat
Quatri messis faas di cui che no crod
Sant Antoni i dirà la veritat.
Mentri faas chell Uerir lis devozions
Lu tempiestin classuz da chiav a piis,
Tuchin sott tiare, e i tochie a empla i bragons
Di pore del Nevod za in paradiis.
Torne a chiase ben prest cun diaree
E senze tross preambui va ta l'jett,
Se pront il Spiziar no lu sgredee
Saress za distirat sul caderlett.

Se us disess che une man quasi invisibil
Di flocc ross doi braggugg ha decorat,
Mi rindaress un pooc masse inredibil,
Lassinle dunchie a la credulitat.
A chest pass. - Ma no stait a impisulissi?
Sentenge in Grufaldin no j'è plui biele!
Che un ustinat pitost di convertissi
Se no 'l po bati il Muss al batt la siele.
Ah! che cutuardis, vinchiequatri, tre
Intone l'ispirat par siett strazions
Dand e prime di Marg, previo tasè,
L'indult di Lazars fondi in Epulons.
Sott cheste rigorose secretezze
Pampano chiocc no 'l po plui sta te piell,
Ju stampe in Ostarie par vivezze
E dug notin la chiazze su 'l chiapiell.

Par dute la Citat nass un ferment,
Va in voghe il Terno gnuv e ogn'un lu zuee,
Cui stoche impegne cir, cui robe o vend
Par tentà la so sorte o là in galee.
Scaturiz dug i Socios pa 'l Botin,
No san come podele repezzà,
A lis Grazjs s'avanze il plui Chitin,
E si tache sul serïo a prëà.
Ma in forsi se a 'l ha o no di meti su
Tisse come un spirtat la Madonute
Vidut che mov il chiaf e sbasse ju,
No ocor altri, l'e ciart. A jul modute!
Sul cricà di magone ogni casell
Po invide i siei Compagns a la a zujà,
L'è siarat i rispuind e chest e chell,
E il Bau ridind sott coss finz di vogà.

Par vendicassi i amiis de infedeltat
Cui strache Codroip, Palme, Pordenon,
Cui Glemone, Sacil, Puart, Cividat,
Cui dutt l'Ilirie par associazion.
Vignesie sbultricat, Padue Verone
Cu i lor Distrezz, il Lott l'è in rischio tal,
Che se la piard ste volte s'immusone,
E se la vinz si bute in bacanal -
Sigurs i Zujadors, cui chioll a fitt
Par ving agn un Lobeal di fabricà
A soos spesis, e cui a l'ha biell ditt
Che in Palazz la Bicoche ul trasformà.
Segne pujui, apartamenz, balcons,
Misure il so cuviart, scielz architezz
Zente tipos sul mur, intae cartons,
E si bee a contegià, scielzi progezz -

Malade l'Agne da la gran paure
Ha ditt che je cu j Muarz mai plui si azarde,
Che il Lott a l'è un bufon di so nature
Che a cui che i file il lazz i da la cuarde.
Pampano Ghigue al so Paron di chiase
j ha impromitut che dentri doi tre diis
Cu 'l sglonfalu di beez ul ve la base
Di falu cori a giambis fuur dai piis.
Tin contrate d'un Stabil, Tizio un viazz
Ul fa a Milan, Sempronio ul viodi Viene,
E Cajo l'ha cordat un Brun a pazz
D'imboconà i chiavai a pure vene.
Un Stoic par ingiali la stupidagine
Precipite une stampe Telegrafiche
Cu 'l Terno vodagnat, e Pampanagine
Crodut, si mett in furie topografiche.

Fracasse mobj, bute al fisc la gratule,
Komp i Furnei, rebalte tins e podinis,
Po chioc di uelisant frugge la schiatule
E invide Chiantarins cun arpe e godinis.
Svole par ajar cu la ment a rondinis,
Clapadand cheste chell cu un zeidi coculis,
Al zorne, vid e bale cu lis Sdrondinis
Che i batin fuart la solfe cu lis zoculis.
Biell viodi un Vieli cucc.. chiupile Menie!
E ziguziguzan.. chiupile Tonie!
E a Brindis spidà i Zingars del armenie
Par rompi il truss t'un crugnul di Sassonie
Ma saltuggand des Giulis e Galizie
Mungule piees d'un Taur rabios de Svissare?
Blesteme al par d'un Turc ferit in Scizie
Lotand cun Baco che ridint lu svissare.

Insume dal content mitut in gringule
No 'l ul plui strussià par bucoliche,
Pretind di jessi un Sior. Par la Martingule.
Che il Professor ste volte si iperboliche.
D'altre part la conclave de lis feminis
Mi han tant sglonfat il chiaf cu lis lor chiacaris
Che non podint sfogami a scrivi meminis
Soi schiampat cu la Musse a son di Gnacaris.
Burit otantecinc a so favor
Il Lott prin sborsarul dei Disgrazjaz
Un numar sol no l'ha molat dei lor;
Adio chischiei! Son dug Marmotizaz.
Vidint a cimiassi pinsiros
Tangh altris golosazz cun tant di nas
Costui che par burletis l'è famos,
I da pan e salam, incasse e tas.

Mitut il Capomastri a sclapa lens . . .
Ce monede, j hai ditt che ves squedut
Par fabrica, sflochiale e compra cens?
E Lui dat un suspir mi ha risquindut:
Cui varess ditt che vevi di sora
Fin che lassu? La batigo? Scusait!
Svergongaisi! e pitost di eresia
Vajt i bez spindug e lavorait.

Ricorete, jo culì registrat l'Original
jn 4 Lus 1866. in stanzis 44.

Il biell viagg di dos Damis da Udin
Del 1849
Chiant

Il Marit plui agn in Este
E jo cà senze di Lui
Cant dizun Muïr oneste
Ah sofrilu no po plui!
Devi là propri a chiatalu
Par cinquante mil resons,
No viod l'ore d'abraggalu
Par sfogà lis mees passions.
Cussì diis 'ne Zintildone
Ad un altre di par so
E j è pronte.. sint.. perdone!
Vegnaress cun le anchie jo?

Nuje miei ripett la prime
Preparinsi prest al viagg,
Se la borse anchie si lime
Sin al mond po di passagg.
Vedaras Padue, vicenze,
Cun dai altris biei pajs,
Di Vignesie l'ecelenze
Che riquarde i prins siei diis.
Puartin vie par no ingianassi
Cafè zucar e dal pan
In chei centros poress nassi
Che al manchiass o ue o doman,
O foss chiar fur di misure
O chiativ di qualitat
Opur piggul di stature,
O dur dur come un pedrat.

Ditt e patt son e Franchi
Cu la vite e cuj bani,
Montin su, il nas mi neti,
Chiali attor, no lis viod plui.
Dopo vott o diis zornadis
E buteghe di Caffè
Sint a dì che son tornadis;
Nuje miei diis fra di me.
Te lis cuchi.. Ben vignudis!
Gatt bon viagg? Veso gioldut?
Mi pares un poos sbatudis,
Ce di biell veso vidut?
A mi vestin intrunidis
Po si chialin fra di lor,
E qua-quasi indispetidis
Mi vispusindin.. Vaiso attor?

No sin ladis minghe vie
Par vignius a squacarà
Ce che a l'è culentivie?
Ma par lassi ad esalà.
Par no viodius in arute
O sbasit, Sior curioson,
Us dirin qualchi chiossute
Sott sigil di confession.
Sin entradis a vignesie;
Saludat impiis San Marc
Vin vidut qualchi altre Glesie
Veramentri di rimarc.
Vin vidut Sante justine
Monument dei Padoans,
E al Pedrocc une matine
Sin sintadis sui divans.

To sin ladis e Madone
Di Vicenze su la Mont,
E tornand su la corone
De lis spesis vin fatt cont.
Par fa di la nestre Messe
Vin doos svanzighis spindut,
E par viodi ale in presse
Eve quartins nus han ulut.
Diis e tredis vinchietre,
To cuinardis trentesiett
Vott e vott cinquante tre
Nuv e cinc sessante siett.
Lis Locandis nus chiapavin
Dos tre svanzighis in dì;
E lis Puestis che dopravin
Des chiastradis di murì.

Vin po chiolt abiz di tele,
Che anchimóson t'un fagott
E po brr! t'une barele
Sin tornadis di capott.
E nuje altri? uhu! cagneris..
Barchis, Navs e Barcarui.
Vo sees ladis vie sacheris
E tornadis biei baui.

La presint è stade fate daur lis tracijs
de Contesse Asquine di Udin.
6 Lui 1866 Stanzis 21

Sagre de Vite
Del antiquari del Friul
A ~~dutt Lui 1866~~ s 8 luar 1867
Tiarze Rime

Ripudie il Ball, cor a polsà mio Pari;
Ma oh dio! al gatul florio d'un sbrisson
Si schiadene dal bragg; e ja, me Mari!
Sconvolt il labarint del Maranzon
Primarole mi sglove setimin
Zujatul di fiscal Costelazion.
Manchie il Materno schipp e pett vicin
Supliss a suagg, ma Cragnipedolie
Mi snide come il Vot del Pelegrin.
Are venal m'acolz; Misantropie
M'imblete ai luvris d'une caste flore
Come foss un Vidiell di mercanzie.

E gnove i Genitors son là a buinore
E a pid mi sgobin ju plui muart che viv
Mandand lis Bajaressis in malore
Sui vott mees dislatut cun papis viv
E cress sutil e lunc come i panai
Vampiric spauragg di rediviv.
De uaruele d'un lustri scapolai
Plui franc d'un Disertor cun miezeviste
Po crisi rott in ben m' inzolferai.
Mitut a scuele da une Rigoriste
Dal A B C passai par cussì dì
D'un Mestri al altri fin etiarzeliste.
Mandat il studi a fassi benedì
Scrusigni plui Buteghis di lavor,
Po torni ai Libris, ma lassaimi dì?

D'Oresin, Rinarul fatt Convitor
Tronchi Filosofie sun doi Minors
E batt Plaze, Mesad e Folador.
Pe Proviande sconfitt imprenditors
Tratoi da Filandir il Filatoi
Po par chiampanis hai straffat sudors.
Zelant Fator di chiase il timp schiafoi
Strussiand in Vile, e strolegand Legai
Pa'l ben comun sagrificat mi soi.
Muart il Pari e spartit ponghe e travai
M'imparoni d'un crepp plen di trabucs
Bordell d'Artisgh, Cens, Proff e Fituai.
Stampi un Lunari sacomat di Trucs
E a Spos e Predis sgosi il Canachion
Che mi ha imperpetuat fra i Mamalucs.

tradit de Mari, e opress d'ire e passion.
Sacri me stess e Chiod es Bielis arz
Par tentà un colp di stat di redenzion.
E lor benignis mi han butat a cuarz
Par se stessis, e a miezz d'un Matrimon
Che al varess imberlit i plui acquarz.
No sai se al foss entrat qualchi Demoni,
Ma sai che un Sì fo l'ultime ruine
De me salut, de paas, del patrimoni.
De femine di jobb sur o Cusine
je mi fiscave cu j siei tratamenz
Malibianmi a strozz sere e matine.
No mi zovà cridai ne fa lemenz,
Uajale, usà pazienze o minacià,
Che sbiefave resons e Sacramenz.
Pretindeve a dut cost di dominà,
E l'Om che i servi a gratis di batogh
Par podè a so caprizz scampanotà.

Ma chell che no l'è stupid ne starlogh
Devi da fuart combati e fae tignì
A cost che less partant delir a sbogh.
Pitost di vivi a lunc simpri cussì,
Desideri, se vinci non si po
Almancul di finile cu'l murì.
Cenonà sbalze un scritt sun t'un comò
Che al diis, donimi dutt, e cu'l pinell
Jo ti mantegnarai. Toni, Ben mio.
A tal chiant jo i varess cun t'un manell
Fruggaz i uess se no vess vude pore
Di rischià t'un Ergastul la me piell.
Invece fatt il cucc, alband l'aurore
Ai serchiat di placale cu lis buinis
Dutt zucar su lis freulis cun che zore:
Che vidut distudadis lis soos minis
Mi urdiss un alti assalt quasi a bricole
Che no lu contaress nanchie es gialinis;

Ma par no faus tirà la pitegole
Us dirai che mi ha ditt di bandonami,
E di là a Padue a braghessà bielsole.
E jo j hai rispuindut senze alterami,
Bon viazz me coche, malbletade cueste.
Cussì varai finit di sbalsamami.
Fazz su i fagozz chiarie un chiar a pueste,
E dopo nus ving mees va al so destin
Spojanmi da Croate disoneste.
jo po fra contentezze e brusighin
Siarat un voli, hai ditt fra di me stess,
Ce Dote co hai chiapat? Baste, tasìn!
Vadi il Ritratt di chell vanzum di uess
Ch' hai sbolzat a Belun di sessantagn
Senze gole di chiar né d' interess.
Sfrontal cerneli, Amor! mi ven l'agagn!
Voli volpin ceons d' Inquisitor,
Mostagh di giatt so Idul e Compagn.

Voos d'Ormentar, Musica prestigiator,
Naas Barnabott, imbochiadure aviose
Sbessule oval, e lavri seductor -
Pass di Girafe, ruane, sospetose
Da un space improvisade fra Napeis
Par me spontà de furie zelose.
Criminal de Celesse de lis Deis
D'un anim convulsiv e risolut
Rabine, gnotolant, ciurle d'Ideis.
Silfide a vint sghirlade in zoventut,
Di tratt civil, smorfeos, di genio avar
Non puartat a livelesse, manco a virtut.
Sbirgnife in Paesagio Montanar
Esperte nel ristauro e pudiment,
Pastelant, Ritratiste singolar.
Chest l'è l'abosse de me Metat violent.
Se plati il piees, sarà tant mieipar me,
Cussì no mi daran dal imprudent.

Vedul, solett, vedriott, senze di je
Mi dipind cu l'indult de la diete
Suspirand de Antiquarie un digunè.
Se es voltis sfuarzà fau a fa il Poete
O il Filosofo, sepit che lu hai fatt
Par no mostrà lis plais de me sachete.
Nel Palazz Gricul spieti il mio riscatt
A plan teren in rive dal Zardin
Dulà che a l'è il mio stat dutt contrafatt.
Bon viagz nonantesiis! San Valantin
Mi ha fatt cristian. Setante za passaz
Pe giaide mi strissinin sott un pin.
Denant di sgubulà tang agn stentaz
Faimi, ui prei, une visite cortese
Sul gust de Cavitat ai Disgrazjaz.
Se al magic Panorame de me tese
Un amator plombass espert e just
A no si sglindavess di qualchi spese.

Dat po che des Matronis di bon gust
Oressin fa i Palazz ressussità
Miei par me; che si spieghin, jo par gust
Di spinzi chees Nininis a comprà
Catachlismatizand salis e ment
Cu 'l plui dai lis faress innamorà;
E lor par compassion o sintiment
Fatt su un gran pacc, e vie cu 'l Servitor,
E jo chiape une plombe arcipotent.
Alore infurlanat Febeo furor
Gramandaress ai secui la memorie
Del lor istint pa 'l biell e immens amor.
Sogett di fame emulazion e storie
A scorno des Arpjs plate milions
Si eternaress de Dinastie la glorie.
Sveaisi almanco voaltris Epulons!
La casse muarte prest ressussitait
Che un di no sei vulcan di mil questions.

Dug i Basars Quadraris spopolait
Che garegiand fra vo dutt spaventat
Us lassarà Caronte, o dirà vait.
Ma se il Colere stess plui snaturat
No l'ha niun Antiquari mai colpit,
Ul dì che il tuff dai Quadris lu ha placat.
Fait su une Galarie e là durmit,
E po che al torni pur chell Barbezuan,
Come il chian di Vignut sarà servit.
Hai biell e brutt par Sudit e Sovran
Par Merchiedanz, Santuaris e Chischiei
In schers e storiat sacro e profan.
In Ritrazz, smalz, intais, statuis e spiei
Cameos Quargnolis, mobj al ocorinze
Monedis, bronz, plazz veris e sesei.
Cun dutt chest viv, puar diaul, di penitinze
Fra speranze lambiu e crepeccor
Senze afars, cun dai stocs o ad incridinze.

Se no vess vut Rubello amì dicur
Che cun spiriz, socors, e vin famos
Mi vess uarit plui voltis dal ancur:
Saress dispetolat za de me cros,
E i miei Erez varessin fatt botin
Del rest dei falimenz i plui dolos.
Us pandisior Zaneto il montafin
Des disgrazjs miserie e aviliment
Ch' hai sofrit e sofriss senze padin.
Uniche me speranze in tant frangent
jere d'un Barbe un bleu di Ereditat
Da un mio Fradi smorfide a tradiment.
Uhu! nemiis de Divine volontat
I plui Chitins cumò dan al plui sior
Chell che al plui puar Parint devi sei dat.
Quod vobis superest -- l'è il Redentor --
Date Pauperibus - Pur nonostant
Crodin di sei Parons de robe lor -

Avars in vite, in muart son altretant,
Santificassi oressin senze merit,
E lassà Non al Mond altitonant.
Invece maladezz son ta 'l interit
Da un Dio Signor, e plui de Parentat
Che tribule par lor senze demerit.
Se us spiferass duquant ce che hai provat
Di Gile fremaress fin la perfidie
A tantis che mi ha fatt iniquitat.
In conivenze tradiment e invidie
Ipocrisie, Calunie e ingorde usure
Cu la aristocrazie di Canidie
Mi han dat a duess cun tal disinvolture
Che se no vess glutit da quocc paziènt
L'ombre no saress plui de me figure.
Baste a dì che il mio jude fatt potent
Becoland cu j sgarbuis ereditaz
Mi trate da ingratissim e insolent.

Va predichiand pes legris Societaz
Co soi pitocc, matt, stupid, trist, infam
E i crodin tant Chitins che mal sacraz.
Ma l'angustie insofribil del puar gram
Clame vendete, e il Cil cui folcs in man
Sterminarà che Nae dal zocc al ram.
Oltre chest un Pitor grisutt, rüan
N'haal tentat di parami fuur di chiase
Par stafarissi Lui da gran Sultan?
Ma beat jo che no l'ha vut la base,
Parce che il Cont Paron chell benedett
L'ha vut pietat de me Racolte in suase.
Inseguit un Mastin neri perfett
A j tre di Lui es cinc puartanmi a Messe
No olevial fa il prin past cu un miosghirett?
Si slanze par daur cun dute presse
Mi chiape pa j bragons, cracc ju sbridiue
E il telon reste nud, polpete e cuesse.

Fujt come il gran Diaul a la sordine
jo resti dutt sbasit, e poschialat
Com' Om intatt dal folc su la rudine.
Chiatait mo un Om di me plui sfortunat
In dug i sens, e piees in Matrimoni;
Ma se mi han part tradit, part bandonat
jsal nanchie un Destin di Broili Toni?

Oggi 6 Luglio 1866 la presente
mia vita fu quì copiata corretta
ed accresciuta per le ultime circostanze
e Conta Terzine N.° 78

Sunt de me Vite
Sunett.

Da un sbrisson setimin sciolt da me Mari
Vott mees tra Vachie e Bae vei l'aliment.
Viars siis agn la uaruele Fie d'un lari
Mi ha sbrugnat mieze viste e un grandiment
Fuit filosofand dal ziminari.
Hai fatt l'imprenditor, artist e agent,
Il Merchiedant Legal e l'antiquari,
E griis soi maridat a tradiment.
Hai sofridis vicendis maladetis
In art, salut, manegg e amor rabin,
E par dispiett hai scritis barseletis.
Cumò soi ~~Vieti~~ vedut cuu senze un florin,
E o viv ad incridinze o cun dietis
Spietand une risorse o la me fin.
Fatal Destin!
Cun tante robe in man matine e sere
Vito, vestiari e fitt mi fasin uere.

Ritratt

Dei quadris di Toni Broili in Zardin

Junett

In Copie, brutecopie, Originai
Peppotos Capos d'Art e ristauraz,
Antics, Modernos senze iart detai,
E schiapinadis di plui qualitaz.
Spurios, mischliz, legitims, naturai
Dubis, precis, Ebreos e Catiaz
Catecumenos tross e tai e quai
Sacros, profans, fantastics, storiaz.
Coloss, pighmeos, mesans conjugares
In tele avorio, chiarte, e qualchi estratt.
In sede, bree, piar, ram e suff Cuires.
Chest l'è di doi mil quadris il ritratt
Se qualchidun di lor po dins di pies
Stissinailu a San Servolo par Matt.

Al Merit Distint

De Lenghe furlane

Udin 6 Lui 1866

Corint i agns 70 de me vite

Tipografie man proprie

Al insegne dei Quadris

Palazz del Cont Grimd

Su la Rive del Zardin.

Se jo in Furlan cuelì no mi esprimess

De me Lenghe il biell vant si eclissaress.

Otavis

O Muse del Chischiell Patrie Fortesse
Che tu idolatvis il furlan plui pur,
E tu fevelis in une zentilesse
Da innamora qualunque barbar cur,
Spalanchimi la coce in une fresse
E la pranade co hai vamonde fur:,
Po jemplime del to divin furor
E intric a mì a zornà da Professor.
Chianti il valor de Lenghe Friulane
Di biei vocabui Spose, Mari e Chiovine
Incognite a Nassion oltremontane -
Beade par se stesse in propvie bocche.
Discor cun cantilene soreumane -
Da imbalsamà ogni cur che la starlocche,
Ma se ha plui Dialess par propvis fiis
No jse Mavilenghe dal Paiis ?

Co si la svee va come la Cifile
Senze rufianess di aspirazions,
Il K no dopre ne in Citat ne in Vile
Se no la sburtin scorarie di Nons
Che ai timpanos dismott la Kakachile
Nel vortiz del gargatt struchin i sons,
Del rest va slisse come la Pietat
E monde e nete come l'Onestat.
Se i Viei Scritors no han fatt di je peraule
L'è efiett d'un zelo ardint de so Loquele,
Par cui ristrette in se puare diaule
Vinz in prezioseta ogni Bardele,
Si preste par la Storie, Flabe o Faule
In Poesie e ogn'altre Bagatele,
E trati il stil sublim o trivial,
No schiampe mai dal ordin natural.

Che se pur qualchi Cigno si è visat,
L'ha scritt di je cun dute parcimonie
Di pore che la so Verginitat
Si corompi al trilà d'urle Demonie
Che chiche, raspe, o rugne da spirtat,
E bae o sgnaule come Gatimonie
Par cui stufe o stracce ogni Uditor
Che in Viars o Prose e furlanie discor-
Ha il troue par tiarmit so Moros carnal,
Che esprim in se la brevitat de vite,
Sberge sul plan lassand il salt mortal
Al prin Orcul dei grebanos di Dite;
Che l'enigme impostor sgorle venal,
E se sglisse sul sdrussul passe in slite
Planiss planiss par no fa un culete.
Oh Prudenze mai vonde benedete!

je spand in varjs notis lis soos voos
Tant Tetnichis, Concisis che Brilans,
Esprim cun diguitat lis chiossis soos,
E cun zergos sculasse i arogans,
je trate j argomens plui baldansos,
Come lis frotulutis dei Galans,
E a sa chiatassi in qualsisei sogett
In lenghe pure e semplis Dialett.
je spulze il Grec, spissigule il Frances,
Sbrume il Latin, divore il Talian,
Innome o inverbe Cimbro e Romagnes,
Spagnul spiule, e Iliric faas Sotan,
Ingrume d'altris Lenghis il Quartes
Che purghe in zuchie, e quinze in sal nostran,
Po presente in Mosaic cun esprezions
Che esprimin fin l'idee des intenzions.

Consonanz no doplee se non da rar,
Ha del patetic, Dolz e spiritos
Del Legri, del Sublim, del Popolar;
Cu la modulazion je mett in cros
L'Orchestre del plui limpid sgrasajar.
Sbare ditongos, sdegne i tritongos
E vegnin Lenghis pur anchie di zeche,
Che je dal ciart no lis salamelechе.
Come lis altris ponz e contraponz
Manize par da fuuc ai argomenz,
Lis soos arguziis spand da chiaf a fonz
Cun sorprese dei esteros talenz,
Altris i stan al pel par ve dai fonz
Di sfranchià l'obietiv dei sentimenz
Ma il drett no chiatin, che ha la privative
Che a lis belezzis soos nissun i rive.

Je scherze cu lis soos Proposizions
Cu j Articui, cu j Genars, Numars, Caas
Cu j Averbios, Pronous, jnteriezions,
Figuris, Frasis Da indotà un Parnaas,
Cun Nons, Declinagions, Conjugagions.
E Verbs e Participis di bon naas,
To faas sentengis di Dantesche unsion
Da sbalordì l'istesse Erudizion.
In proposit di Dante si ha savut
Che prin di tiessi il so divin Poeme
In Udin cun Pagan a l'è vignut
A passà l'ochie al albe de vendeme,
E po l'è tornat vie a spron batut
Chiariat di gnovis voos che cu la fleme
Manipoladis nel so fin criteri
L'ha vindut immortal il so Misteri.

Se tente Impindarassi va in Bernesc,
E se si Inuicerone strisse il plan,
Impoete Bigutis al lor Desc,
E inoratore e uarzine il Vilan,
Lis Saturis no j fasin nanchie fresc
Del gran Bereti e Giovenal Roman,
E se je si metess a fa Romans
Faas piardi ai Romanzirs i plui biei vanz.
Se cree un scherz o faas des traduzions
Lis lei cu un sest che no faas bati cee,
Come Oragan inquintri armat di tons
Sturmit j abiss sledrose la maree,
Po sul ale dei vinz lamps e ceons
Sconquasse in bosc la vegiete famee,
Cussì quand che perore quintri i Eccess
Inviest del so furor i Reos stess.

Non ha smorfiezz lascivs di diciture,
Ne movimenz di bochie bestials,
je zorne cu lis notis di nature,
Lassand di se memorjs immortals,
No sguanfe, no sgrasae e no censure
Invidiose lis lenghis criminals,
Ma sfrise i Vizis cun milazz e sinz,
E ridicui ju rind senze disquinz.
Travane cu un suspir il setim cil,
Cun t'un Cjul sprofonde ta j abiss,
Zirin i siei Concezz da Batro a Til
Spandind fra i Genios leterari ecliss,
Sul altezze inscrutabil del so stil
Che amanse i Ors, e i class inteneriss,
E siben no 'l intind stranie Eloquenze
S'umilie al legri son de so Cadenze.

Al sbrisse come il fole il so discors
Se a l'è dal ire spint cun cei ledros,
Inflame lis passions o i frene il cors;
Faas stà serios, vaj, ridi o pensos,
Si adate ad ignoranz come Dotors,
E cu la sflachie va cu j schialdinos,
Insume sa adatassi in ogni cas,
E se Critic l'acuse i da dal nas.
Ha fuart l'acent, e facile la rime,
jl Metro just, fantastiche l'idee,
Abomine Chinese pantomime,
Né cu j siei Geroglifics s'ingredee,
Fame si disfe par acressj stime
Mediant chees penis che ogni tant e scree,
Cu'l dimostranus che ju scrizz prodozz
jerin de so Virtut sempliz abozz.

Chei che nanchie par Prossim la cognossin
La sintin a discori cun plasè
No si stuarzin, no duarmin ne no tossin,
E a s'innamorin simpri plui di je,
Infurlanà si oressin se no fossin
D'une trachee che no ha chell no fai ce
Che l'ajar romp cun ciarte melodie
Che un Dio par je seno'l foss Dio si Indie.
Che vegnin fuur cumò mo j Egoisgh
Che han fatt par il passat di lor tant chiass
Cu'l bati i Coetaneos da Sofisgh
Par restà soi a protizà da Eass?
Lis lor buladis non han fatt aquisgh
Che d'odios Comunai cun tant fracass
Che Invidie ju ha dibott biell strissiniz
Senze bez, senze Non, senze partiz.

A dispiett di chei froi Cignococai
E di chei che nei titui e nel Non
Fondin il merit dei prodoss mentai
E ju puartin es stelis sul balon,
Pitost che dei biei pregios naturai
Di Professors ignobj fa menzion,
Scrivit cun borie o Candidaz d'Atlete
Che Astree farà di lor aspre vendete.
Qualunque chiosse incognite jè rare,
Stan simpri ju tesaurs in tes squindudis,
Non val un sleff di piere il fonz de tiare
Invece un Diamantutt scole valudis
Che scunissin la borse plui avare
Cu 'l lamp di lusignutis trasvistudis;
Cussì la nestre Lenghe pitinine
Se incontre mil Sapienz ten in berline.

Dotors di saff, ceff, siff soff, suff, cerviell
Che sott chest Cil beat o sees nassuz
Eignit il Lengaz d'udin par modell
Che chell di San Denel l'è fra i faliz,
E come fevelais metilu in biell.
Uardaisi di ciarz tiarmiz aburtiz,
Po scrutinait pulit la Prosodie,
Se no sees tangh Bastards-Sango di die!
Ce valial scrivi ben une storiute?
Co profane la Lenghe che ul tratà,
Si tire a Duess la Critiche plui brute
Che l'Opere plui biele faas crepà;
E la Cronache in cronic l'Autor bute
Che sul albe lent lent faas tramontà.
E sei pur Genio brav e di speranzis
Senze Lenghe i Concezz son gravidanzis.

Ma par vele sasade e di Copele
Ne so brilant Originalitat
Bisugne consultà Mont, plan, taviele,
Il Desert, la bicoche, la Citat,
I antics Scritors, il Basavon, la Viele
E i Monumens cun dute serietat.
E sparselat cun gnuche il brutt dal biell
Sares al caas di presentà un zojell.
Ma bisugne che amor infondi amor
Di prime etat, e timp bez e fadie
Invece di matess sacri al fervor,
Par promovi in se stess la simpatie
Pe famose pronunzie del Cormor
Trascurade o corote da Genie
E giavassi dal barbar trivial
Par fassi come Dante un immortal.

je sfide cu'l gorgheggio il Rusignul
Pausand i quintritimps de filarmoniche
Quand che chiante un Rondo chiou di pignul
In timp di Sagre, o in file a la Platoniche;
Insume je la Lenghe del Friul
Cognossude da me plui de Betoniche
Par cui cun je feveli, scriv, munguli
E faas stampà par vivi e po tribùli.
Come unic Antiquari jo hai credut
Cu'l metile in prospett ta'l mio Museo
Che mi fasi rivivi; ma hai vidut
Che fin cumò sta lì come un Bambeo;
Co'l spirarà un pooc d'ajar di salut
La mandarai a spass sun t'un Trofeo
Che mi farà svolà la Quadratorie,
E viva Toni! de miserie in glorie!

Stanzis 28

N 4 Agiunte alla penultime del Ecc Catolic

Vo fait che in un Vitorio Emanuell
Cognossin il Sovran che ves mandat
A Redimi l'Italie e a da il Modell
D'une vere Cristiane Caritat
Schiazzand il Strani e cujetand Ribell.
Vo fait che il Brigantagio seaturat
Perissi sott lis lor maledizions
E nus fruti la Paas benedizions.

Vo illuminait il Regio Ministeri
E infondi la Sapienze e il sant amor,
Par che al guidi e virtut il gnuv Imperi
E sei d'esempli ai altris e terror.
Rinfuarzailu in sostangis e criteri,
E fulminait il Lari e traditor
Se mai s'introdusess in dell Sacrari
Par divorà ju Sudis o l'Eresi.

Unisci al N 3

Bambin di seure l'Obul di San Piero
l'ha parturit a Rome il centenari
che ogni Cult al ver Cult un refrigeri
Tributà pa j bisneqes del somo Pari;
E il Stat Major del sacro Ministeri
Cun plui milions j ha sbultricat l'Evari,
No sai po se par fa ai siei fpis la vere,
O par fa caritat come si spere-
Van cumò predichiand Evangelistis
Iconoclastis Ateos di prinsir
Che par sei ascoltaz da Antipapistis
alze il bon Clero a Dio un chiald suspir.
Lassait mo che si sfoghin chei Sofistis
Senze un principi o miezz o fin sincer.
La Religion di Crist j è la Romane
Che no tem vessazions d'ire mondane.

42
ms fp 355

Unico Originale

1870

Composizions
In memorie del Centenari
De Translazion
Del Immagine de Bᵉ Vergine
Des Grazjs d'Udin
8 7bar 1870
Cun qualchi stragiavade.
Pizzul Presint
Al Reverendissim
Sior Preoseff Schiarsin
Custode del Santuari
E Plevan
Di San Valantin
Opere
Di Toni Broili Antiquari
Dal Palazz Griculin Zardin.

Vanitas vanitatum et omnia vanitas

Salomoniade

=

Par quant si paas, sir diis, o si procure
No reste che la Fame e Sepulture

=

A quistà dutt il Mond, richieze e onors
Si vind dute la Vite in sclavitut,
E in muart si bagiard dutt fra mil dolors
Strissinansi daur Vizi o Virtut.
Par dest cò vin da Dio la suficienze
Bisugne ringrazià la Provedenze.

Reverend.mo Sior Don joseff Schiarsin

Bramand di trasmeti e Posteritat une pizzule Memorie de Solenitat Centenarie pe Translazion de Immagine de B.e Ver.e des Grazjs d'Udin e vidinmi isolat, azardi di tentá la uestre benevolenze a ricevi il presint Opusculutt che si sbroche ognitant cun qualchi stragiavade. Beät jo, se la uestre Signorie Reverendissime mio Pastor, e Custode del Santuari si degnarà di dai une benigne ochiade compatinlu come fi d'un Vieli di 75 agn. Cul salut d'un fortunat uestri Parochian riquardevul des uestris paternis atenzions rispetosamentri us riveriss confessarmi. Toni Broili Antiquari.

Udin 8 7bar 1870 — Dal Palazz Gricul.

Al Pater noster – Si azonzi – Mater nostra

//

Mari nestre assunte in Cil — Sei benedett il uestri Non — Vegni il uestri Regno di alen dominá — dug i curs umans — Sei fate la uestre volontat di viodinus sanz in vite e beaz in muart – Prodigainus dì par dì l'intercedut nestri – Spirtual e temporal aliment. — — Perdonainus lis ofesis a misure che nō perdoniu ai nestris Ofensors – Difindinus nes Tentazions e travais — Tirainus a la Virtut e slontanainus dai Vizis. Cussì sei –

—

Antipast

Al Convit del Centenari Parochial

Oh di Grazie nestre Mari
Sin a cheste Refezion
In virtut del Centenari
De la nestre Translazion.
Non badait o Vergin Sante
Di Nò pruars l'indegnitat,
Ma il cur nestri che si vante
Font d'amor e di Pietat.
Al spetacul di chest Tempio
Testimoni di portenz
Fait che a Dio ritorni ogni Empio
Cu l'indult dei Penitenz.
Vivi eterne la memorie
De espansion del nestri cur
Al barlum de nestre glorie
Che ogni Secul torne fur.

Benedit la Concorenze,
Plevan, Clero e Parochians
Che a dispiett de Miscredenze
Si han distint da vers Cristians.
Benedit i Mansionaris,
Comission, Limosinirs,
Orator e Mercenaris,
Sorestanz e Fabricirs.
Benedit Cib e Bevande
Cu'l biell cercli di Invidaz.
Di une di tant memorande
No sarin mai plui graziaz.
Rott il fil del mortal jessi
Vestri Fifainus vedè.
Gran Regine, a ravedessi..
Bon pitice! Scusaimi.. Se...

Fra il Pasto
Declinatoria

Bei Genj - Silenzio
Di Bacco agli accenti!
Fumulti ridenti
Diluvia il pensier.
Fra queste Vivande
Di lauto Convito
Dal cuore imbandito,
E' vile il tacer.
A onor della Mensa
Alziamo il bicchiere,
E' un dolce piacere
Libar questo Vin -
Sù! D'edra fatidica
Le tempie intessute,
Beviamo a salute
Del nostro Scarsin -

E Viva il Pastore
Del Tempio Custode
Che spiana con lode
Gli inciampi del Ciel:
Dal Lupo intralciati
Al Gregge affidato,
E suda beato
D'offrirlo al Agnell -
Di gaudio Celeste
S'inebbrj ogni mente,
E in aria ridente
S'eterni il bel dì:
Che a noi più concesso
Non è di fruire,
Ma pria di partire,
Facciamo così!

In grembo alla gioja
Il fiasco bacciamo,
E mentre beviamo
S'intuoni.. Chefupu!
Dal gauz assopiti
Russando Morfeo,
Col Rirso di Lieo
Ci assonni il glu.glu!
Gelosi Mondani!
Non fate schiamazzo,
Che il vostro solazzo
Paraggio non ha
Col nostro decoro
Di vivace esultanza
Che spinge alla danza
Col suo Dabudà -

Seguitemi Fauni
In gran crocotonidi,
E pie Mimallonidi
Trastullin cò piè.
Voi Satiri e Ninfe
Un Inno tentate,
E poi stramanate
Licori e caffè.
M' olezza l' olfato
Di vini stravecchi!
Portate quì a secchi
Pignuolo e Bordò;
E a questo Consesso
Versate a bisette,
Poi tutti in Aletta
Gridiamo.. Buon prò!

Percorendo la Mensa

Sonetto

Tra Genj e Ninfe a questa Mensa a Vallo
Io pur seder! Pastor! Non è un Miracolo?
Il Centenario al certo ha fatto un fallo
A farmi parte di sì bell spettacolo!
Oppresso dai splendor, quasi traballo...
Se in oggi fosse in Delfo il grande Oracolo
Lo vorrei consultar senza intervallo,
Quallor la borsa non facesse ostacolo.
In quanto al viaggio, ho pié di Cervo.. Attenti!
Non ho scarpe, e mi manca la boccolica
Oltre il Tributo all'Idolo e Serventi.
Se in què Dintorni batter la Cattolica
Non è permesso, senza complimenti
Mi fermo quì a sfidar Vetro e Majolica.

In Chiusa del Trattamento

Sonetto

In campo chiuso lauta Mensa a Vallo
Ecco pronti in aguato i Campioni!
Saetta Bacco liquidi in Cristallo,
E in Stoviglie Vulcan slancia bocconi.
L'apetito spronando il suo cavallo
Assalta a morsi e calci i maranzoni,
Ma vinto dai Condìti resta in ballo
Tra vita e morte oppresso dai Piccioni.
La furia di pasticci e di Ciambelle
Con Bottiglie e Caffè sbaraglia il campo
Tra i Viva del friulano Linzalelle.
Io a stento a zigzag m'alzo e m'inciampo
Nelle mie Mimallonidi Sorelle
E Glunfite! In Morfeo ammorzo il lampo,

E in terra allampo
Un dolce sonno che mi fa insonniare
D'esser Padron di due Vasielli in mare,
Che in Sillo urtare
Li viddi e naufragar immantinente
Svegliandomi al fracasso senza niente.
Povera Gente!
Che al Lotto giuoca dando fede ai Sogni
E a la Miseria accresce i fier bisogni.

Sentenze

Se oles tochiá de Societat la cime
Viodit, sintit umarout, discorit pooc
Parle che un Chiacaron no l'ha mai stime.
Cu'l cuell in ajar simpri come un Oc
Larà d'une in ta'l altre senze rime
Crodint che l'Uditor a pooc a pooc
Lu laudi cu'l sarcasmo che lu lime.

In saluto alla Mensa

Sunto della solennità

Sonetto

Di questo Tempio chi potrà narare
De' sacri Bronzi il pio sdrondenamento?
Di Pirotecnia il giuoco, il funzionare
Di tre Mitrati, e l'illuminamento?
L'interno Paradiso singolare,
Messa solenne con compagnamento,
Il Vespro, Procession, il banchettare,
D'Orchestra e Coro Angelico concento?
Borse, casselle, scossa, spesa e vuoto,
Crismi e assolvzion Popolo afollato
Col Novennario d'Orator ben noto?
Convito del Pastor col Gregge amato
Me pure aggiuse quì Lazzaro ignoto
U' il Centenario in Lete avvoglie il Fato.

Ed io grato
Alzai la voce intrepido e fidente
Che a un Vecchio si perdoni eternamente.

Sentenzis

La speranze s'è un vival
Dun teren dutt giuvial
Che al nudriss il Disperat
D'un vicin futur beat.
Se chest ditt a no 'l è dott
Che al decidi il Zuuc del lott.

Altre

A meti al Lott si compre la speranze,
Si sglonfe il chiaf e ingrisignis la panze.

Altre

De biele riformazion de Capelute

Invitatori

L'Ancomute de Madone
Trasformade in Paradiis
Dug invide a fai corone
Suplichevui ai siei piis.
Avodinsi a che gran Mari
Che nus spiete a brazz aviarz
Par preà l'eterna Pari
Chenus dei dug i confuarz-
jé interced a prime istanze
Chell che ben i domandin
Cun fiducie e cun costanze
Cur contritt, e cun bon fin-
Ual interne l'amareze
Del plui umil ravedut,
Par podè cun sicureze
Ve solev, perdon, salut.

Se anchie fossin par disgrazie
Gravements Pechiators,
No jse jé Mari di Grazie,
Del perdon e del socors?
Sole po che Verginele
Di cui fi l'è il Redentor,
Fie del Pari la plui biele,
Spose e mari del sant Amor.
Trasturand la so clemenze
Fiis di Eve tribulas,
Come oleso ve assistenze,
E dai guais sei solevas?
Puär Vell che la blesteme!
Siben dute amor, pietat,
Deridut nel ore estreme
Murirà nel so pechiat.

La presente è stata alle stampe.

A Mestri Checo Quarin
Eretor di doos Statuis di len
Pes Grazjs d'Udin
Une ai 8, altre ai 9 Lui
Sonett

San Pieri cu lis Claas, Mestri Quarin,
E Pauli cu'l spadon sgoibiaz in len
Pes Grazjs d'Udin, sott Preoseff Schiarsin
Disin dug, Viva Dio! che vadin ben.
Coragio! Non badait voos di Mastin,
O di Protos ozios d'ambit inzen,
O di Muss Aretins, che daz al vin
No han vut cur di mostrà nanchie un dissen-
Vo, senze fast, ne laureis, ne medais
Doi Coloss in poos Mees vees parturit
Da brav Om, e di poc si contentais.
A plens vooz de lor nihie impadronit

Uelin che, corpo e fur! ju sicurais
Di intajáj altris diis del lor partit.
L'e stabilit
Che pa 'l gnuv Centenari doves faju,
i beez son pronz; no stait a trascuraju;
Su scomenzaju!
Il principi, sta scritt che è miezze vore,
E il miezz il fin, Sango de me malore!
Pa 'l rest si sore
a pulì; Ma fait prest che il timp al svole,
E la Schizze va in zir cu la bricole.

Sentenze

Un chialebass, pensos, che al va lent lent
Ritignit che pa 'l plui l'è Malvivent
San Filipp senze scupui passand vie
Diseve che no 'l ul malancunie.
Ce Paradiis saressial ge i Beäz
Nus stessin t'un chianton dug musonaz?

Cenno del Convito Quarini 14 Luglio 1870
Dopo l'erezione delle 2 Statue

Sonetto

Quando Quarin dal suo Quirinale
Aveva Pietro e Paolo Quirinato
Colla Sgubbia Quirina colossale
Ed alle Grazie d'Udine innalzato:
Da Intagliator con plauso generale,
Fu tosto del suo merito pagato;
Ed esso d'una pasta gioviale
Un Banchetto agli Amici ha preparato.
Per grazia sua, pur io fui ammesso
A quella semplicetta refezione
D'insalata, salame, arrosto e lesso.
Brillando da ogni parte il Calicione,
A Mensa intavolai tutto me stesso
Per bevere e mangiar la mia porzione.

Seguì l'azione,
E quando fu tirato giù il Sipario,
E' un' estasi comun, straordenario,
In tuon vario
Viva Pietro con' Paolo abbiam gridato,
E il buon cuor di Quarìn che ci ha grasiato.
Indi giuocato
Abbiamo a Palle in corte una partita
Per post pastum che fu molto gradita;
Indi finita
L'abbiamo a Casa sua col Caffè.
Vorrei più dir, ma il resto tengo in me
Perchè
A dirvi tutto in oggi non mi sta;
E poi, chi paga la Curiosità?

A dutis lis Personis
che si son prestadis
Pal odierno Centenari
Sonett.

Mi consoli cun Vo, Mestri Quarin
Che San Pieri e San Pauli vadin ben,
Par cui che che us rideve di chianin
Passe cumò quatt quatt cu'l chiaf tal sen.
Viva Nando, Schiavett Comuss, Bianchin,
Di Igobar, Tomason, Zulian l'inzen,
Di Conti e Brisighell, di Vo dirin
Vie vees furnit cun cur, rischio e dissen.
Sei glorie a dug i tre Indoradors
Scarpelins, Comission, Clero, Regent
Come Orator, Orchestre e Promotors.
Viva il colp de sorprese Miscredent

Al Grio, devozion, immens concors,
Ufiarlis e regai di man e ment.
Ridi il content
Che al splendor de Cristiane Religion
Sbasse il Siaf dutt il Regno di Pluton.

Sentenzis

Chell che a'l è reo di qualche infame azion,
Nemì del Sacrament de Confession
A si sfoghe cun Dio t'un chianton.
Manchiand a un prin dovè di Religion
Come puedial sperà di vé perdon
E no emendassi senze corezion?
Cumó il Mond svilupat l'é plui minchion,
Plui puar, plui trist, e il lum de la reson
L'ha involuppat ta j Vizis di Pluton.

Preere a Marie Santissime

Mari me, jo ti saludi
Benedete dal Signor.
Fai che Dio mi assisti e judi
Come ti del sant to amor.
Fochie a ti fie, Spose e Mari
De supreme Trinitat
A implorà dal divin Pari
Che di Me vevi pietat.
Fai che nett d'ogni manchianze
Comitude in vite me
Passi prest al esultanze
Dei Elezz donghie di Te.
Se tu tardis, gran Regine,
jo, puar Vieli, soi piardut.
In man to sta la rovine,
O l'eterne me salut.

Sul improvisade dei Protestanz

Sonett.

Sin assaliz da un schiapp di Protestanz
Che cun pretesgh protestin quintri No'
Si vantin libars pensators zelanz
E come Chians e Giapp si dan dal Vo-
Uelin sei Vanzelisgh e a son Brigant
Che la Biblie sovoltin a gust so;
Dei Vizis Capitai son Merchiedanz,
Di nisune Religion, e senze Gio-
Prius di Glesie, Convent e Cimiteri
Van come Benandant a sdrondenon
Uatand Chiocs, Malviveng, e uast criteri.
Nel nestri sacro Iuue, crepaz che son,
Uelin puest di rijos. Cun improperi
Butaju ta'l ledan par compassion.
E cun reson,
Parce che cui che in vitet l'é stat contrari,
No 'l merte in muart mitut in t'un Sacrari.

volta

Riconciliazion dei nestris Sacerdozz
Costregz a sepelì un Protestant
Sonett

Vell Dio ti maladissi, Reneat,
che tu haas discognossut e maladett,
il Diaul ti sgobi puur da chest Sacrat
che la Guarze Infernal tiul vì progett.
Dai Vizis Capitai acompagnat
De ire dal Cil bersai, e uman dispiett
Va convuls a Gnarganic fraid, disperat
A pajà il fio del ateo to dilett.
Dai Sanz proscritt, cun dug i mai a duess
I tiei Sedozz ti sein crudei tirans
Che ti crucijn dì e gnott spirt, polpe e uess.
Ta'l Vulcan plui ardint sott i Gitans
Viv e muur, muur e viv odiand te stess
Dute l'Eternitat. Sbatìn tis mans!

Che chei Chians
Che in vite nus han tant malibiaz,
In muart pratindin di usurpa Sacraz;
E da Splantaz
Slumbriassi impunementri sott che Croos
Che ju ha sconfigz plui voltis cu la voos,
Ma che rabioos
Pitost di viarzi i voi e sante luus
Si han ustinat da Mui, da Muss, o Buus.

Avertiment.

Ma lassait che ju Sovrans
A si pestin come chians,
Al bass Sudit a no j tochie
Quintri lor viarzi la bochie
Che no 'l sa lis lor resons
Ne l'efiett de lis questions;
Guai a lui seur faas riviell,
L'e sicur d' un lazz al cuell.

Al Protestantismo

Sonett.

Puritans insensaz senze purezze,
Che al Idul des passions sacrais i Vizis,
Protezz da Eretical rilassatezze
Di Potenz facoltos plens d'immondizis.
Privs d'ogni Educazion, senze fermezze,
Contrarjs fra di lor nei pregiudizis,
Che par principi tegnin la molezze,
E la tombe par fin dei lor caprizis.
Ma, Viva Dio! La nostre Religion
Nus assicure di ressussità
O par la Glorie eterne o Danazion.
Fin ju Idolatris son di chest pensà.
E se a Vo no us sta ben cheste Canzon
Vait come Chians a fassi soterà;
Nominghe là

che a 'l è sacrat par Nó, ma t'un fossal
fin al dì del judizi universal,
E in chell fatal
Incontro capires o voe o nò
Se vevin Nó reson, Mussaff, o Vo.

Requiescant in pace

43

Composizions
fatis in ~~ocasion~~ memorie
Del Centenari
De translazion
Del Immagine de B: Vergine
Des Grazis d'Udin
8 Zenibar 1870

Dedicadis
Al Revarendissim
S. Pre joseff Schiarsin
Plevan di San Valantin
E custode del Santuari

Opere
Di Jom Broili Antiquari
Dal Palazz Gricul in Zardin.

Vanitas vanitatum
Et omnia vanitas

Salomon

Par quant si faas, si diis, o si procure
Non reste che Virtut e sepulture.

A quistà dutt il Mond cun dugi onors
Si rind dute la Vite in sclavitut
E in muart a si piard dutt fra mil dolors.
Strissinansi daur vizi o virtut;
Parchest co vin dà Dio la sufizienze
Bisugne ringrazià la Provedenze.

N 1

Come Graziosamentri invidat

A Convit

In ocasion del Centenari

De Madone des Grazzi d'Udin

ju 8 Gbar 1870

Antipast

Oh di Grazie nestre Mari!

Sin a cheste refezion

In virtut del Centenari

De la uestre translazion.

Non badait o Vergin sante

Di No' puars l'indegnitat,

Ma il cur uestri che si vante

Pont d'Amor e di Pietat.

Al spetacul di chest Tempio,
Testimoni di Portenz,
Fait che a Dio ritorni ogni Empio
Cu l'indult dei Penitens.

Vivi eterne la memorie
De espansion del nestri cur
Al Barlum de uestre glorie
Che ogni Secul torne fur.

Benedit la Concorenze,
Plevan, Clero e Parochians,
Che a dispiett de Miscredenze
Si han distint da vers Cristians.

Benedit i Mansionaris,
Comission, Contribuent,
Orator e Mercenaris,
Fabricirs e Pressident.

Benedit cib e bevande
Servitut, Cogo, Invidaz,
D'une dì tant memorande
Non sarin mai plui grazias;
Ma al spontà l'eterno jessi,
Us sei chiar il dì di ue;
Gran Regine! A ravedessi!
Bon pitice! Scusaimi se - - -

N 2

Fra il Past

Bei Genj, Silenzio?
Di Bacco agli accenti
Tumulti videnti
Diluvia il pensier.
Fra queste vivande
Di lauto convito
Dal cuore imbandito
E' vile il tacer.
A onor della mensa
Alziamo il bicchiere
E' un dolce piacere
Libar questo Vin.
Sù! D' Edra fatidica
Le tempie intessute
Beviamo a salute
Del nostro Scarsin.

E viva il Pastore!
Del Tempio custode
Che spiana con lode
Gli inciampi del Ciel:
Dal Lupo intralciati
Al Gregge affidato
E sudo beato
D'ofrirlo all'Agnel.
Di gaudio celeste
S'innebrij ogni mente
E in aria ridente
S'eterni il bel dì:
Che a noi più concesso
Non è di fruire;
Ma pria di partire
Facciamo.. Così..

In gremo alla gioja
Il fiasco s'abbranchi;
Beviam fin che stanchi
Ciascun non può più.
Dal gaz assopiti
In seno a Morfeo
Col Rirso di Lieo
Ci assonni il Glu! Glu!
Qui suonino Fauni
In gran crocotonidi;
E pie Mimmallonidi
Trastullin co pié.
Voi Satiri e Ninfe
Un Inno tentate
E poi stramazzate
Licori e caffè.

M^a olezza l'olfato
Di vini stravecchi..
Portate quì a secchi
Prossecco o Bordò;
E a questo Consesso
Versate a bisette..
Poi tutti in aleffe
Gridiamo.. Buon pro!

Sunto della Solennità
post pastum

Di questo Tempio chi potrà narrare
De sacri Bronzi il pio sdrondenamento?
Di Pirotecnia il giuoco, il lieo chioncare,
E il scintillar notturno a pior di vento?
L'interno Paradiso singolare;
Messa sollenne con compagnamento,
Il Vespro, Procession, l'artigierare,
D'orchesta e Coro angelico concento?
D'Alme compunte l'estasi divoto,
Borse, cassetta, immenso Popolato,
E il novennario d'Orator ben noto?
Convito del Pastor col Gregge amato
Mi trasse a scioglier qui del gusto il Voto
Ch'il Centenario in Lete avvoglie il Fato,
Ed io grato
Alzai la voce intrepido e fidente
Che a un Vecchio si perdoni eternamente

Sopra le Ecclesiastiche Vessazioni

Sonetto

Si sfoghi Averno, e l'Infernal Dragone
S'armi contro di noi d'odio ferigno,
Che la vera, cristiana Religione
Dalla pietra angolar sfida il suo ghigno.
Quando rotto ogni fren l'Atea Legione
Vanterà d'arruotar ferro sanguigno,
L'Angiol sterminator, da Gedëone
Fracasserà sue teste ed ogni ordigno.
Allor qual turbo i più accaniti Avversi
Sotocheran gli abissi disperati
Come Faraone nel Rosso Egeo sommersi.
E i Pii Devoti giubilanti e grati
Al Sommo scioglieran Inni diversi
Che in Ciel rijetteranno li Bëati.

Su la vignude dei Protestanz
Sin assaliz da un schiapp di Protestanz
Che cun pretesgh protestin quintri No';
Si vantin libars pensators Zelanz
E come Chians e Giazz si dan dal Cho.
Uelin sei Vanzelisgh e a son Briganz
Che la Bibie sovoltin a gust so,
Dei Vizis capitai son Merchidanz
Di niune Religion e senze Gio.
Prius di Glesie, Convent e Cimiteri
Van come Benandanz a sdrondenon
Uatand Chiocs, Malvivenz e vast Criteri.
Nel nestri sacro luuc, crepaz che son,
Uelin puest di ripos; cun improperi
Butajzu ta 'l ledan par compassion.
E cun reson,
Parce che cui cu in vite è stat contrari
No 'l merte acolt in muart in t'un Sacrari.

—

Ulint la Guarze da sepulture a un Protestant
in luur sacro
i nestris Sacerdozz
Puedin là a vicevilu
cun cheste Riconciliazion
Sonett

Cheli Dio ti maladissi, Reneat,
che tu haas discognossut e maladett,
il Diaul ti sgobi fuur da chest Sacrat
che la Guarze insolent ti uul chì pognett.
Dai Vizis Capitai accompagnat
D'ire di Dio bersai e uman disprett
Va convuls a Gnargnicc, fraid, disperat
a gioldi il frutt del Ateo to dilett.
Dai Sanz proscritt, cun dug i mai a duess
i tiei Sedozz ti sein crudei Tirans
che ti cruzjn di egnott spirt, prolpe e uess.

Ta'l Laberint dei plui bilos Titans

Muur e viu, viu e muur odiand te stess
Dute l' Eternitat. Sbatìn lis mans!
Che chei Crians
Che in vite nus han tant malibiaz
In muart pratindin d'usurpà Secraz,
E da splantaz
Slumbriassi impunemente sott che Croos
Che ju ha sconfizz plui voltis cu la voos;
Ma che vabios
Pitost di viarzi i voi e sante luus
Si han ustinat da Mui, da muss, o Buus.

~~

Jul istess Protestantisme

Sonett

Puritans insensaj senze purezze
Che al Idul des passions sacrais i Vizis,
Protezz da eretical rilassatezze
Di Poteng facoltos degns di supplizis;
Privs d'ogni educazion, senze fermezze,
Contrarjs fra di lor nei prejudizis,
Che par principj tegnin la moleze,
E la tombe par fin dei lor uficis.
Ma viva Dio! No' vin ne Religion
Che nus sicure di ressussitâ
O par la Glorie eterne o Danazion.
Fin ju Idolatris son di chest pensà;
E se a Vo no us sta ben cheste Canzon
Vait come Chians a fassi soterà.

Nominghe tà

Ch'a l'é sacrat par No; ma t'un fossal
fin al dì del judizi universal,
E in chell fatal
Incontro capires o voe o nó
Se vevin nó reson, Mussaz, o Vò.

Al Pater noster, si unissi Mater nostra.
Mari nestre assunte in Cil, Sei da dug benedett il
uestri Non_Vegni l'universal uestri esalta-
ment_ Sei fate la uestre volontat di viodinus
sanz in fiare e beaz in Cil_ Prodigainus di
par dì il nestri aliment temporal e
spirtual_ Perdonainus lis ofesis a
misure che no perdonin ai ~~uestrics~~ nestris ne-
miis_ Difindinus nes tentazions e travais
_ _ _ _ _ _ _ _ _ _ _
tirainus a la Virtut, e slontanainus dai Vizis.
Cussì sei.

A Marie Santissime

Mari me, jò ti saludi,
Benedete dal Signor,
Fai che Dio mi assisti e judi
Come fi del sant to amor.
Jochie a ti fie, Spose e Mari
De supreme Trinitat
A implorà dal Divin Pari
Che di mè vevi pietat.
Fai che nett d'ogni manchianze
Comitude in vite me
Passi in muart al esultanze
Dei Elesi Donghie di te.
Se tu tardis gran Regine
jò puar Vieli soi piardut;
In man to sta la rovine,
O l'eterne me salut.

—

Cenno del Convito

All' erezione di due Statue

Sonetto

Quando Quarin dal suo quirinale
Aveva Pietro e Paolo Quirinato
Colla sgubbia quirina colossale
Ed alle Grazie d'Udine innalzato:
Da intagliator con plauso generale,
Fu tosto del suo merito pagato;
Ed esso d'una pasta gioviale
Un banchetto agli Amici ha preparato.
Per grazia sua pur io fui ammesso
A quella semplicetta refezione
D'insalata, salame, arrosto e lesso.
Brillando da ogni parte il Calicione
A mensa intavolai tutto me stesso
Per bevere e mangiar la mia porzione.

Seguì l'azione,
E quando fu tirato giù il Sipario
Fu un' estasi comun, straordenario,
In tuon vario
Viva Pietro con Paolo abbiam gridato
E il buon cuor di Quarin che ci ha grazziato,
Poi giuocato
Abbiamo a palle in corte uno partita
Che ci fu dopo pasto assai gradita;
Indi finita
L'abbiamo a casa sua col Caffé..
Vorrei più dir; ma il meglio tengo in me,
Perchè
a dirvi tutto, in oggi non mi sta;
E poi chi paga la curiosità?

A dug chei che si son prestaz
Pa'l Centenari
De Translazion
De Immagine
De Madone di Grazie di Udin
Uè 8 7bar 1870
Sonett

Mi consoli cun Vo, Mestri Quarin
Che San Pieri e San Pauli vadin ben,
Par cui, che che us rideve di chianin
Passe cumò quatt quatt cu'l chiaf ta'l sen.
Viva Nando, Comuss, Schiavett, Bianchin
Tomason, Zulian, Sgobar plens d'inzen,
Brisighell, Conti, e Muinis pur divin
Che han furnit cun dutt cur, rischio e dissen.
Pascutin, Bonan, jacun Doradors
Scarpelins, Comission, Clero, Regent

Come Orator, orchestre e Promotors.
Viva il colp di sorprese al Miscredent
Pa'l brio, devozion, immens concors
Upiartis e regai di man e ment.
Soi content,
Parche la cristiane Religion
S'induar d'ogni indiaolade vessassion -

A Mestri Checo Quarini Intajador di Udin

Pes Doos Statuis Colossals

Inalzadis ta 'l nestri Santuari des Grazjs

Une aj 8 e l'altre aj 9 Lui 1870

Sonett.

San Pieri cu lis Claas, Mestri Quarin,
E Pauli cu 'l spadon sgoibiaz in len
Pes Grazjs d' Udin, sott Preosett Schiarsin
Disin Dug, Viva Dio! che vadin ben.
Coragio! Non badait voos di Mastin,
D' ozios, o Protos ch' odjn ogni Inzen,
O critichin da Muss, che daaz al vin
No han vut cur di mostrà nanchie un dissen.
Vo, senze-sfarz di laureis ne medais
Doi Coloss in proos mees ves parturit
Da Artist franc, e di pooc si contentais.
A plens vooz de lor nichie impadronit,

Predichin che no ocor che titubais
Pa j altris diis, che za sees garantit.
L'è stabilit
Che pa 'l gnuv Centenari dovees faju,
J beez son pronz, no stait a trascuraju;
Su scomenzaju!
Lavorait gnott e dì che il timp al svole,
E la Schizze va in zir cu la bricole.

N 3

Sunto della Solennita
Delle Grazie d'Udine
Del Centenario
8 7bre 1870

Soneto

Di questo Tempio chi potrà narare
De sacri Bronzi il pio sdrondenamento.
Di Pirotecnia il giuoco; il Funzionare
di tre Mitrati; e illuminamento?
L'interno Paradiso e Pinde gare,
Messa sollenne con compagnamento.
Il Vespro; Processione, il Banchettare,
D'Orchestra e Coro Angelico concento?
~~Crismi, assolucion, Plebe e Magistrato,~~
Borse, Casselle, scossa e spesa ex Voto,
Crismi e Assolucion; Popolo e Senato;
Novennario d'Orator ben noto?

Col

Convito del Pastor col Legge amato
Mè pure aggiunse quì, Lazzaro ignoto,
U'il Centenario in Lete avvoglie il Fato;
Ed io grato
Alzai la voce intrepido e fidente
Che a un Vecchio si perdoni eternamente.

Sullo stesso argomento N 3

Sonetto Vallo

Fra Genj e Ninfe a questa Mensa a Vallo
Io giur seder W Espar, Parroco, un miracolo!
Il Centenario al certo ha fatto un fallo
A farmi parte di sì bel spettacolo.
Oppresso dai splendor, quasi traballo,
Se in oggi fosse in Delfo il grande Oracolo
Lo vorrei consultar senza intervallo,
Quallor la borsa non facesse ostacolo.
In quanto al viaggio ho pie di cervo. Attenti.
Non ho scarpe; e mi manca la bucolica
Oltre il tributo all' Idolo e serventi.
Se in què Dintorni batter la Catolica
Non è permesso; senza complimenti
Mi fermo quì a sfidar Vetro e Majolica

N 4

Sullo stesso argomento.

Caute epulemur
Né Bromiemur.

Sonetto.

In campo chiuso, lauta mensa a vallo,
Ecco pronti in aguato i Campioni;
Saëtta Bacco liquidi in cristallo,
E in stoviglie Vulcan slancia bocconi.
L'Apetito spronando il suo cavallo
Assalta a morsi e scalzi i maranzoni
Ma vinto dai conditi resta il ballo
Fra vita e morte oppresso dai piccioni.
La furia di pasticci e di ciambelle
Con bottiglie e caffe sbaraglia il campo
Rompendo in friulano lintalelle.
Io trottando a zigzag.. Caffe.. Mi inciampo
In case Mimallonidi Sorelle,

E Glunfite! In Morfeo ammorzo il lampo;
E in terra accampo
Un dolce sonno chemi fa insonniare
La padronanza d'un Vascello in mare
Che in Sillo urtare
Il viddi e naufragar immediatamente
Sveglliandomi al fracasso senza niente.
Povera Gente!
Che al lotto giuoca dando fede a sogni.
E accresce a la miseria i fier bisogni.

44
ms fp 355

I voll Pechiaz Mortai
Prime Estrazion di Fantasie
Udin jugn 1865

Uardaisi dal otav Pechiat Mortal
che par Me no 'l po jessi plüi fatal.

Rest

L'otav Pechiat Mortal l'è un gnuv Pechiat
che al Antiquari sool l'è riservat.
Chiant.

ju chei cerclis, chei flocs e chei zojei
Di cui superbe vaas o Muse me,
E in corott su un patibul di Crudei
Alze la voos in Hebil ton d'ohjme!
Larg ai Superbos sglonfs come balons
Dopo ve sassinat ui falimenz,
Par lor justizie Umane no ha presons,
E il Cil finz di protezi i Delinquenz.
Ecco un Avar dutt sbrjs e strissinit
Plen di bez come un scuss, priu Usurar,
Da Lezz Sovrane chest no'l ven colpit,
E la Divinitat di Lui s'induar.

L'è chest un Sior Lasciv dei plui schifos
Chi a l'ha tradit Colombis di prin svoll,
Lu assolv il Codiz come matt Mador,
E il Firmament premure no si chioll.
Cun t'un curtiss in man va come il vint
Un Iracond a vendicà i siei tuarz,
Il Tribunal apene si risint,
E il Scrutator dei cuurs no i mett il smuarz.
A chell Frajon in bale dì e gnott
Torment dei Siei, flagell del Vicinat
Niune Autoritat no i dà un sberlott,
E pâr lassù il so metodo aprovat.
Rid chell Invidios e Maldicent
Che a l'ha butat a tiare tangh di lor,
Ah! Astree si mostre a lui dute indulgent,
E Giove i pluuv dal Cil ogni favor.

Ce bafe dell Poltron! oh ce Furcitt
Simpri in ozi fra prasgh bordei e zuuc!
Ma pur Legislator lu ha mai proscritt,
Né il Punitor celest l'ha chiapat puuc?
Luei pur la Legh, Legislators e Zudiz,
E trionfand i Deliz sbarin visiis,
Fasi pur l'Om di cuetis e di crudis,
E la Virtut calpestri sott i piis:
Pimp vegnarà che rote la cariere
Di keste corporal vitalitat
Il Reprobo prav puarzè denant sere
Al Tribunal di Dio sarà clamat.
Se lu spietave il Cil a pivitinze
E si è des soos clamadis deridut
Muvind ~~da~~ impenitent d'atee credinze
Nel Regno del dolor sarà mitut.

E là dug i tormenz travais e penis
Pur une Eternitat fra i Sceleraz
I saltaran a duess, Maime ce scenis!
Di tenebris, di fuuc e crudeltaz!
Non Gnott funeste, tempestose, scure
j è tant uarbe di luus, spoe di respir
Come chell Vortiz uarfin di sfrissure
Creat de Bile nel Divin delir;
Né fuuc l'è tant ativ, né lis soos flamis
Tant penetranz da confrontà cun chell,
Ah il nestri l'è un sorbett, Lico di Damis
Quand che Sirio incandiss e Mont e Cuell.
Dutis lis crudeltaz di cheste tiare
Che son stadis, che son e che saran
Zatis in Quinteessenze la plui mare
In confront son chiareggis di Rufian.

Ma Sell lassà però il so Antiquari
T'un abandon eterno il plui brutal
Senze fett, senze pan, senze vestiari
L'e il gnuv plui grand otav peciat mortal.
Dopo ch'ha sostignut lis Arz plui bielis
Cun lavors, comprà vendi e baratà,
E quatri Salis sbultricat di telis
Che faressin un Cartar invojá:
E impilotade su une Galarie
Degne di Princips, Glesjs e Chisiriei
A cost di sacrificis e fadie
No visitalu mai? Destins crudei!
Siben che un tal Eccess sgride vendete
L'Assetiche no lu ha mai cognossut,
O lu hai scuviart jo sool te me sachete
Un dì che no podeve dami ajut.

Insume l'è tant grand che il spirt mi strape,
E no lu po assolvi Autoritat
Di Predi nè di Frari, nè di Pape,
Parcè che nome a mì l'è riservat.
Cui cu è pentit di cuur vegni a chiatami
In gringula cun bez e cognizion,
Che scielt, comprat, suplit, par esalami
I darai une plene assolucion -
Libar cussì de colpe e d'ogni pene
Del ben quistat si chiatarà content;
E jo dei Debiz rote la chiadene:
La sfochiaress un frequl plui decent.
E po scrusignaress altris belezzis
Da fa deventà magg i forestirs
Che cun Marengos misturand chiarezzis
Mi puarlaressin vie cassons intirs.

Cussì par jessi stat mio Benemerit
oltre la ricevude assoluzion
Il Comprador si quistaress il merit
Di ve ressussitat un Lazaron.
Ma puess ben vidi, zemi, disperami
E quintri i quadris fa la malefin,
E prea, blestemà, sclopà, pichiami,
Se dat dal Matt mi han dug in tal martin.
Soi avilit in ver, e opress d'urgenzis,
Ma no hai tradit nissun, nè mai falit,
Se il bon gust cu'l timp trist l'ha diferenzis
jo no soi colpe, e o merti compatit.
Se mi foss imbatut in mior anadi
Savess ce delicjs co varess?
Ma se si voltin prest chees spiritadis
Il Secul d'aur dei Vici al tornaress.

Mi avodi intant a la filantropie
E speri che di Me varà pietat
E mi sostegni cun che man so pie
Che ha dat nil provis de so caritat
Je un schiapp di Sciors, sei dite in confidenze,
in fraterne fra lor, cun cuur aviart
Disessin, puar Diaul, l'è in decadenze,
judiziu prest, se no lu chiatin muart:
E un pooc paromp fatt su qualchi chiossute
Mi vignissin chei Agnui a chiatà;
E mi comprassin qualchi tatarute,
jo tornaress subitt a respirà.
E benedind chei fiis di Sant Ignazi
che son visaz d'un Vieli Paësan
jo di prïea par lor mai saress zazi
fin sc dal Cil mil bens no j plovaran -

E lor varessin une contentezze
in se stess mai provade in vite lor
Par cui Emulazion cun zintilezze
furtivaress pajand la robe mior.
Spr esonait chei Defonz cheves in casse
E in vite gioldit del lor bon influss
che in muart j Ever favessin la man basse
Par straffaju in questions, in zuuc o in luss.
La chiase Signoril se no è imbutide
Di capos d'art no faas nissun splendor;
j è come une Bicoche sberlufide
Teatro de miserie e dal squalor.
Dires voaltris vin cumò la chiarte,
E cun che s'invuluçin i Palazz.
E il Progress no us acuse a Rome o Sparte
Par faus chiapa une multe di strapazz?

Par lassà di vo stess vive memorie
Ce oso miei d'un biell quadri positiv
Che al rapresenti qualchi fatt di Storie
Che inciti a la virtut Bon e chiativ?
I Quadris son tangh libris di leture
Pascul del Dott, delizie del Gnorant,
Si medite sun lor, si pree e sconzure
E si istruiss la ment senze Pedant.
Cun lor si passe vie beadis oris
Fasind senze rinfreschs conversazion,
I plui nojos pinsirs si mande a moris,
E l'anime s'inviest del fatt che espon.
S'incontrin amicizjs Deplomatichis
Cu 'l jessi spess da Genios visitaz,
E a plovaressin piastris numismatichis
Cu 'l timp a là su i Capos riservaz.

E po quand che il Colere o peste infurie
Si duar fra i Quadris libars d'ogni mal,
che chell odor ju assalte come furie
Plui potent del plui fuart Medicinal.
Oh Mode mate mude Mond a mache
E invece di chiavai compre antigais,
Se l'interess cu la salut s'insache
Tu inchiocaras duquantis li murais.
Il mio Museo l'è un mar di storielis,
Di bizarjs, di pomis e di flors,
Batais, Ritrass, Paesagios, Zerbinelis
Cun mobj, intais, cameos, voe d'Aventors.
Saetat da un gran pinsir par no avilimi
Cà siari rispetos i Protocoi,
E par che no stentais a là a cirimi
Us diis in doos peraulis là cò stoi:

Des Grazjs dal Zardin montait la Rive,
Palazz Gricul l'è in front, e a plan teren
Sunait la campanele; il prin che al rive
Sarà il mio Protetor. Tevelio ben?

45
ms fp 355

Per l'ultima Predica dell'annuale
Nella Metropolitana d'Udine
li 31 Xbre 1872
Recitata
Dal Padre
Cappuccino
Sopra la Bestemmia

Carme
Di Antonio Broili Antiquario d'anni 77
Composto nel Palazzo Agricola
sulla riva del Giardino

~~Unico Originale~~

Testo

Se Davide mi guida al Monte Santo
Farò echeggiar in Ciel un nuovo Canto

Proemio

Oh Ispirato da Genio pio
a esaltar l'opre eccelse di Dio,
i tuoi Salmi m'han tanto invaghito
che ogni Carme profan mi è sciocco.
Giacchè in petto mi ferve un Concento
Siami scorta nel grave argomento
Per poter con celeste armonia
Cantar lodi alla Vergin Maria
Che sian degne di Diva Eroina
Cui Ciel, Terra ed Abisso s'inchina

Preghiera

Senza Neo concetta figlia
Del Eterno Genitor,
Vergin casta, Sposa umile
Del Divin spirato Amor,
Madre intatta d'Unigenito
Nostro Nume e Redentor,
Della Triade, Maria,
Tutta sei, e sempre sia.

Incoronata Vedovella
Madre nostra ancor tu sei,
Delle Grazie tesoriera
a favor de Giusti e Rei;
Per noi prega venia, pace
Da quel Dio che amando bei;
Potentissima Regina
Terra e Cielo a te si inchina.

Tu, più pura di Susanna,
Più prudente d'Abigail,
Più leggiadra di Sunamite,
D'Ester, Saba più gentil,
Più benigna di Rebecca,
Di Giuditta più viril,
a Eroine tanto eccedi,
Che in Virtù tutte precedi.
Da Fanciulle, Adulte e Spose
Benedetta ogn'or sarai;
Tu tra Madri e Vedovelle
il primato sempre avrai,
Fin dagli Astri e Primogenita
Onor, laudi coglierai;
E i Demonj più furenti
Muti fien, ma riverenti.

Vedi in fine il N° I

Vinto gl' Angioli ed Arcangioli
In pia fede santità
Cherubini e Serafini
In Speranza e Carità,
Angi tutti i nove Cori
Cogli Elletti in Maestà,
Quel tuo mistico complesso
Dio no 'l fé de per se stesso.
Chi N° 2 in fine bestemmia il tuo bel Nome
O del Figlio tuo Gesù
Fatto indegno de favori
Che dispensi ogn'or quà giù,
Qual da fulmine percosso
Piomba vivo in Beelzebu;
E a dispetto de suoi Vizi
Salva in Cielo i tuoi Devoti.

Altra

Senza macchia già concetta,
Figlia, Sposa e intatta Madre
Vedovella ancor purissima
Dal Supremo sempre accetta
Fra le più Celesti Squadre
O Maria potentissima,
Fin che siamo in questo Esiglio
Per noi prega il caro Figlio.

Altra

Madre nostra, Regina immolata
Ti ringrazio con fervido cor
Delle Grazie che ogn'ora dispensi
A Devoti tuoi Figli d'amor.
Per noi prega, ne cessa un minuto
Fin che in Ciel non ti diamo un saluto.

Aggiunta N° 1

Nata pura ed impeccabile
Colpa mai non ti macchiò.
Fosti Dea di tutti i Martiri
Quando l' Uomo Dio spirò;
L' alto mar d' attroci pene
A tai merti ti innalzò
Che indi in Cielo assunta sei
Coronata di trofei.

N° 2

Venerabil, Maëstosa,
Tutta grazie, tutto amor,
Umil, Diva, mite amabile,
Tenerissima di cor
Senza pari in preggi e meriti
In bellezza ed in pudor,
Tale sei, che si compiacque
Dio di Te, e da Te nacque.

Preere
Des Muinjs di Sante Clare
Pes lor preiinz necessitat.

Oh Regine Dee des Verginis
Pree ti prei par caritat
Che dal Trono di justizie
Vevi Dio di Nò pietat
Miserinis, desoladis
Fier bersai del Empietat.
Se tu Mari no nus judis,
Sin finidis, sin piardudis.
Quintri il Vot di Clausure
Sis schiazzadis Dal Convent.
Jse Muarte lassù Clare
Che no svee l' Onnipotent
A difindi la Lüt nestre
Su j dirizz del aliment
E Local a Nà robat
Condeunt al nestri stat?

46
ms fp 355

6
Prediche

Alle zelanti Premure

Del Rev.mo Parroco delle Grazie d'Udine

Sig.r Don Giuseppe Scarsini

Non dé al merito

Del Padre Costantino di Valcamonica

Esimio Predicatore

Nel novenario della sudetta Madonna

Memoria

Di Antonio Broili Antiquario

D'anni 73

Dal Palazzo Agricola

Udine 14 7bre 1869

Mano propria

Dolce è di Dio cantar e di Maria
E della lor terrena Gerarchia,
Nondrè di Giusto che a Virtude aspira
E nella Fe di Cristo vive e spira.

Sopra la prima Predica della Novena

Alle Grazie d'Udine

Del Rev.mo Padre Costantino di Valcamonica

Fatta li 31 Agosto 1869

Quanto fu caro al Popolo
Sentir del Centenario
Che nel settanta schiudesi
A onor di questo Secolo
L'otto settembre, celebre
In questo Santuario
Della Madonna d'Udine
Nomata delle Grazie
Io non saprei esprimerti
Padre Predicator.

La pompa più annuaria
Di questo sacro Tempio,

Con fiori, arredi e fiaccole
Canti salmeggi e musiche,
E la magnificenzia
Della Capella artistica
Di Voti e gemme fulgida,
Concorso ed Elemosine,
Sono una prova debole
Del vivo suo fervor.
Frutto di questa Predica
Preveggo da Fatidico
Le offerte straordenarie
Di Prenci, Ricchi e Poveri
Che renderan magnifico
Il nuovo novenario
Del giorno auspicatissimo
Che la Divina Immagine

Traslata fia a gloria
Del Culto e della Fe.
Allor potrò comprendere
Quanto tua vena penetra
Le fibre più cattoliche
De cuori devotissimi
D'un ben diretto Popolo
Da buon zelante Parroco
Che tutto in tutto prestasi
A pro comun dell'Anime
Nonchè di sua Basilica,
E poi dirollo a Te.
Anzi vedrai, e giurolo,
Tu stesso o Zelantissimo
Del just santo Apostolico
Cui fu commesso assumere

Il desiato incarico
In quella circostanzia
Di nove scelte Prediche,
E la funzione chiudere
Fra il fremito Davidico
Quel santo immortal dì.
Indi fia dolce spargere
Col labbro tuo melifluo
Per più Città e Metropoli
La bella nuova agl' Esteri
A confusion degl' Atei
Che anelan semi spargere
Di veleprobi, vulcanii
A Dio contrarj al Pubblico,
E in odio a Regie Porpore
Di quanto a Noi seguì.

Sore la Predichie del Infiar

1 7bar 1869

In prove de esistenze
Del Infernal orror
Manchiave cheste sole
Al sant Predichiador.
Lá ju, e robai a Satane
Par un moment un stizz,
E daal pe muse ai Ateos
Zin che deventin schizz.
Scometi, che in alore
A front di chell torment
Diressin.. No crod nuje?
L'é stat un acident!

Sore la Femine Mondane
Del Padre stess
2 7bār 1869

Tignit a menz la Predichie
Di Ué o Sess zintil,
E viodit di emendassi
Almancul une in mil.
No staimi a fa di Rodopis,
Giovanis dal Nason
Tisbis, Petrossis, Veneris,
E Mammiis di brutt Non.
Fra chees di razze perfide
Entrave anchie la Me,
Che Dio la vevi in glorie,
Ma o tem ummont di jè.

Chell pooc pensà pa l'anima,
Temperament avar,
Billos, che ziluzie,
Chell cur, che fan dichiar;
Po pieer, chell non visassi
Mai, prime di murì
Di tantis che mi ha fatis,
E di restituì?
Se è muarte impenitente,
L'afar a l'è finit.
Ur parial nuje a oprimi
E bandonà un Marit?
Quantunchie Principessis
Tantis pa j lor delizz
Spiravin sul patibul
Vitime dei Capriz?

Ce us parial di chees Prodighis
Litis da impur amor
Ch' han ingrassat lis tombis
Nanchie ben ben in flor?
Oh quantis Graviadis
Muartis impenitenz
Passarin des Delizjs
Ai deriduz tormenz?
Se sees tant dilicadis,
Vèvit pietat di Vo;
Non provocait lis Furiis
A calpestaus; Ohibo!
Cò si tratass par oris...
Diress.. Raas cur spietat?
Ahi! chiaris Fiis, j è dure
Par une eternitat!

Sore la Femine Cristiane
Del Padre stess
3 76ăr 1869

Podes mo ben sta legris
Pe Predichie di Ué
Son Femminis virtuosis
Sul stranc e canepè.
Son chees che spess si viodin
A messe, ai Sacrament,
Penin e mai si lagnin,
Son castis e innocent.
E se par caas e falin
Ricorin al Perdon,
Spulzin la lor coscienze,
E a prein cun devozion.

Che a chiase son pragientis,
Atindin ai fagz lor,
Educhin ben la Prole
Nel sant divin timor.
No mormorin del Prossim,
No van a peteggà,
Viestin cun verecondie
Second che il stat al dà.
Che son di bon esempli
A dugi i lor Vicins,
Che lusi, richezz abominin
Cu'j scherz dai Libertins.
Che i Peregrins ricoverin,
Che visitin malaz,
Che nuditat cuviarzin,
Che schialdin vafredaz;

Che i Presonirs Politics
Vadin a confuartà,
Che i plens di sed vistorin,
Lassand i Muarz polsà.
Che ur plaas di là a Dotrine,
Che insegnin a fa ben,
Che i tuarz di cur perdonin,
Dispensin pan e fen.
Visaisi di chees Santis
Che vin sul sacro Altar,
Che par non velis vintis
Rugne anchimò l'Infiar.
Fra chestis j'è Sunamite,
Giudite, Lie, Rut,
Debore, Bete, Centule
Cun chees che o ten squindut.

Inseguit de Lezz gnove
Vin Ursulis, e po
Veronichis, Eufrasiis,
Ma baste par mmò.
Corische, Teute, Celie,
Epitari in Valor,
Ubalde, Amaïche, Asterie,
Son stadis di stupor.
Famosis in Dotrine
Marie suur di Aron,
Minerve, Iside, Noeme,
Cun Pitie parin bon.
Vin po di Leteradis
Di Frange la Barbier,
Dalett, Santogie, Stuarde,
Trojeux e Monpensier.

L'Arcadie Pastorelis
Atalie po vantà,
Penelope, Criseide,
Cornelie, Castelà.
Par non servius di pitime
Dirai che in ogni Etat
Ciatais di famosissimis
Sul Scoi de Umanitat.
Saas tantis che florissin,
Degnis di mil onors;
Ma come mai contalis?
Son raris plui dai fors!
Paraltri son Cristianis,
Fedels al lor Marit,
Afabils e prudentis
Cun dug. Veso capit!

Sunt de Predikie sul Papat
Del Padre stess
4 7bar 1869

Se il Successor di Pieri
Plui att nel Mond no 'l ha
Un Dio sool po vezilu
Assolvi o Condanà.
I Princips, Ress, Monarchis
Son umii siei Vassai;
Puedin menà la code,
Ma se ju tochin; Guai!
Lu sa Giulian, Acabo,
Napoleon il Prin,
Neron, Volter e simii
Che han vut un pessim fin.

Chei Ramburins di Satane
Che in ajar di Sapienz
Quintri di Lui tant mormorin,
Son Ateos maluivenz.
Ridi su lis Caluniis
Pio Nono e il so Senat,
Che la sentenze è scrite
In front dell' Empietat.
Se anchie son staz dai Papis
Odios e tiare e al Cil,
Han ben prajat il Fio?
Un doi po jessi in mil?
Esarminait lor operis
Di dutt il cors Pajial,
E a vedares in ultim
Che han fatt plui ben che mal.

Se anchie i Nemis de Glerie
Han ditt il mal e pieres,
L'infamie de lor vite
No Castie, Miei Cortes?
Compens a qualchi Scandul
Son che che su j altars
Da secui a si venerin
Quai Agnui Rutelars.
Vali il Ciell vaut di Pieri,
Cleto, Alessandri, Lin,
Clement, Iginio, Cajo
Antero e Zefirin.
Marcell, Silvestri, Euterio,
Telèsforo, Evarist,
Celest, Gregori, Lucio
Cornelio, Leon, Calist.

Tornand sul sacro Olimpo
Del Pape di cumò
Dirai a chei bruzz Mostros..
Atenz! Parce? Se nò?
La glorie del Triregico,
L'imposizion des mans,
Lis Claas, il plen domini
Sui sacramenz Romans:
Lu rindin venerabil
Sore ogni Podestat,
E superior ai Agnui
Nel Azim consacrat.
Sul Trono o sul Patibul
Riu, puar, malat o san
L'è il Pape simpri Pape,
Il Vicedio Cristian.

Omagio e onor tributin
Dons e ringraziamenz
Scismatics e Idolatris
Al Sommo tra i Vivenz.
E No' siei Griis par grazie
Lu vin di abominà?
Plombin mil folcs des nuvulis
Che Razze a sterminà.
Se dubitais che vessin
Prediscorozz, avars,
Vidin di convertiju
Cu'l fassi No' esemplars.
Mai ben no 'l po sperassi
Chell che al faas uere a Crist.
No lu haal provat Lucifar
Plui bulo e plui Sofist?

Chei Rici che lu protezin
Crodint di viuscì
Ne maladete imprese,
Ma 'l savaran a dì-
Intizichide zovine
Di Balaam la Legion
Spariss lent lent, si tumule
In odio e Religion-
So robusteze e audacie
Cun aguerit furor
Tornà da Rome idropiche,
Dizune e cun rossor-
Se us splend sul Diademe
Un ragio di Salut
Sagrificait Vitorio
Chei Empios e Virtut-

E in Paas il uestri Regno
Sul Aspe di Mosè
Us damaran i Sudiz
Plui Pari che no Re.
Sun t'une Reule immobil
Da Om Dio Onnipotent
La Glesie j è plantade
A proove d'ogni Event.
E al borascià des Setis
Qual Sillo baldanzos
Ributarà lis ondis
Sun Dugi Rivoltos.
Sdramassaran nel Erebo
Cu la Vendete in front.
Stupid pinsir del Reprobo
Che al alt Decrett faas front.

Sora la Predichie
Dei tre Pechiaz del Popul
s 7bär 1869

Profanazion des Fiestis
Blesteme e abuus carnal
Ecco i Pechiaz dal Popul,
La sbrinzie d'ogni mal.
O pindi tant un Dio
Pari e Paron di dutt
Non jsal un Meracul
Se il Mond no l'è distrutt?
Pes Fiestis profanadis
Oh quang che ja'l passat
Han vut chiastis teribj
In public e in privat?

E se cumò il Comercio
E l' Art cun plui furor
A prove lis contaminin
Sfidand il Creätor?
No viodiso a remengo
Artisgh e Merchiedanz
Senze lavor nè moto
Part muarz, part mendicanz?
Par colpe des Blestemis
In aquilee un an
Moschions e Cavaletis
Han dispensat la Fan.
jre di Dio nes alis
A si chiatave scritt
Dunchie aident no 'l jeve
Fiis del Celest Proscritt.

Dolent il Patriarchie
Dopo une gran funsion
La cause ben vajude
Al otignì perdon.
Une Gomore e Sodome
Par lis carnalitaz
Dal Cil incendiadis
Cun altris tre Citaz:
Cumò lis squisitissimis
Pomis del lor Distrett
Tutt, zolsar viars dispensin
Ai fruzz in san aspiett.
Plui Regnos e Repubblichis
Par la fornicazion
Dal ange son passadis
A la tumulazion.

Se lis carnificinis
D'Erotics Libertins
Par convertius no bastin,
Tal sei di Vo; Biduins?
Ridi pur, scherzi l'Empio
In alte Dignitat;
Dei siei Deliss Vendete
Za il Cil l'ha preparat.
Sofrissi il Bon, pazienti
Chees Bestjs quatri diis,
Un Epulon riquardi,
E un Lazar ai siei piis.
T'un lamp cambiade scene,
Un pene in Beelzebù;
E l'altri ne la Glorïe
Trionfe cun Gesù.

Un Secul plen di vizis
Sarà simpri infelizz;
Sole Virtut po rindilu
Prosperar, potent, felizz.
Ma la Virtut che o Predichi
Consist ne Religion
Di Crist e siei Apuestui
Trofeo de Redenzion.
Uei dì che malmenade
Da eretical evovs
Cun Miscredenze stupide
D'Ateos Predichiadovs;
Che stràin cu la mionede
Chiocs, Puars e Malviveng
Che dopo ju bandonin
Sorand su i lor Comeng.

Sopra il Prossimo Concilio Ecumenico

Del Padre stesso

6 7bre 1869

Vorrei quel Quadro plastico
Del prossimo Ecumenico
Concilio Pontificio
Che al giubilar del Revere
Già tutti gl' Empj stridono,
Qual voi Padre pijssimo
Sul fin di vostra Predica
Li sei Settembre agl' esperi
Nel Tempio venerabile
Sacrato all' alma Vergine
Madonna delle Grazie
Pingeste con tanto enfasi

Nel Vaticano amplissimo
Carco d'Arazzi esotici
Con monumenti Artistici
Ornati a drappi e fiaole
Che notte e dì confondono
E adorno d'ogni grazia
Maestà, ricchezza, spirito
Ringhiere Palchi e sedie,
Fior di natura e industria,
E che siben fantastico
Fra vero e verosimile
Col campo d'aria d'angioli
Lumeggio della Triade,
Cui i Santi il San prospetico
Oltre l'architetonico
Che a ogn'un parea visibile

Bel, vivo, incomparabile,
U' Sancio, Michellangelo,
Ed altri famosissimi
Con più Scultori classici
Lasciar di se memoria
Sublime, incorruttibile,
Con turbine di Vescovi,
Patriarchi e Prelatizj
D'ogni sezion Settaria
In manti setauriferi
Sparsi di gemme fulgide,
Col Presule Pontefice
Gran Padre de Cattolici
E lor Beatitudine
Santità somma deifica
Qual Sol fra gl'Astri Empirei

In pompa Pontificia
A tutti almo spettacolo,
Cui ogni altezza incurvasi
Col suo Senato in Camici
Sacerdotali, e eteri
In varietà magnifiche
Miste, cosparte e floride,
Sua Corte sublimissima
In splendor regio placido,
Facendo delle Musiche
E Patrie feste pubbliche
Della Mondial Metropoli,
Nonché de Santuarj
Gli Induti rispettabili
Frastuon di salmi ed organi
E sinfonie Angeliche

Che assordan Astri ed Orbite
Delle rotanti sferiche,
E sotto il Patrocinio
Dell' Immacolatissima,
Presenti Cristo e Martiri,
Un Pietro e Paolo Apostoli,
Monarchi, Regi e Principi
A gara in patrie Clamidi
Cinti di Genj nobili
Per Virtù, scienza, impierio
Che là inconsiglieravannosi:
Nel dì auspicatissimo
Coi ricoventi Popoli
Fedeli, Eronei, Increduli
Accorsi all' infallibile
Mai sempre memorabile

Degna di mille encomj,
Sancita dal Altissimo
Sentenza innapellabile
Ortodossa santissima
Contro d'errori e dubj
Fin qui negletti o incogniti
Sull' immortale Ascettica
Per stabilire un ordine
Cattolico Apostolico
Di fede retto ed unico
Per verità Evangeliche
In tutto Orbe terraqueo
Che sfidi a morte gl' Atei
Con tutti i Dei del Erebo
Vinti per tutti i secoli;
Ed emendare i Flavidi

Del giusto bramosissimi
E porre l'alme in requie
Nel vero Culto unanimi
Pe'l Regno della gloria.
Dopo il final scrutinio
Che ingojerà li Reprobi
Qual strije giù ne tartari
E i pii Eletti estollere
Dovrà all' eterna Gloria
Per mille e più Miriadi.
In seno all' infallibile,
Sapiente potentissimo
Eterno incomprensibile
Giusto, severo ed Arbitro
Felice ed impassibile
Padre, clemente, affabile

Cui Cielo e terra incurvasi,
Natura e fati servono
E abissi ogn'or spaventano
Padre, e figliuolo e Spirito
Distinti tre e un Dio unico
A noi per fede cognito
Creator, Signore e Giudice
Tremendo, inmancellabile
Supremo premio e vindice
Di malpensiero ed opere
Come omission colpevole;
E ciò per trarne copia
Brillante, fedelissima
In Friulani Distici
E farlo noto al Pubblico
Per una Eternità.

Sopra la Predica dello stesso

che animava i veri fedeli a combattere
da forti contro i Moderni settatori Attei
Corruttori dell'Ordine e buon costume,
Nemici di Dio, del Trono, dell'Italia
e di se stessi.

del dì 7 7bre 1869

//

Spinti da Ossessi auriferi,
Protetti dalle tenebre,
Nei Lupanari lubrici
Cinti di compri Stolidi,
Su questo suol Cattolico
Senza verun principio
Malaugurati Attei
Avdite Predicar?

Fra Teologi e Filosofi
Venite a pien meridie
In campo aperto e libero
In seno a volontarj,
E Noi, Padri Evangelici
Con prove irrefragabili
Disingannar potremmovi.
Brandite stigio acciar!
All' Armi! Tutti anellano
D'abbatter Empj e Diavoli;
Co Giusti stretti, unanimi
La Croce alziamo all' etere
Vessillo almo e terribile
Trionfator pacifico,
E la divina Triade
Combatterà con noi.

Nel Tempio vostro, o Martiri
Forzè è irradiar le Tenebre.
Versiamo sangue e lagrime,
I Dogmi sian le freccie,
Le spade i chiodi Golgoti;
Vibri Longin la lancia
E piena avrem Vittoria
Sui Serti degli Eroi.
Lungo non può Nequizia
Regnar insulta e tronfia;
Al primo attacco cedere
Armi dovrà con boria,
E ritirarsi squallida
Carca di Colpe e infamia
Al fulmine Ecumenico
Nel Regno del dolor.

E Noi campati all' impeto
Di lor minaccie e Cabale
In pace lieti e immobili
Per tutti i annosi secoli
Con core e fede candida
Sull' Arpa, in tuon Davidico
Scioglier fia dolce Illiadi
Al Sommo Redentor.

Sentenze

Il Bello d'una Donna è la Virtù
Le apparenze son Doti provvisorie,
Chi in lor s'affida perde alte Vittorie
E danna Libertade a schiavitù,
Che gli pura sostanze e sanitade
E Versaglia di schermi per le strade.

Ultima Predica

Sopra l'Augusta Nascita di Maria SSa

8 7bre 1869

O Tu che il Novenario
Della Beata Vergine
Madonna delle Grazie
Con lungo Panegirico
Di sacra unzion Teologica
Condito all' Apostolica
Chiudesti stanco e placido
Mostrando all' Uditorio
Immenso, indescrivibile
La culla venerabile
Della Neonata gloria
Santa, Regal, Davidica
Ad Israel carissima,

Predetta da più secoli
Dagli inspirati Auspici
Del vero Dio infallibile
Spingendo i più Cattolici
A contemplar l'Angeliche
Sue luci vivacissime
E le melliflue labbia
La sorridente faccia,
Tinta di rosa e Giglio,
Dive fattezze, e grazie
Con che si move ed alita
Beando di rimirala,
Cinta di Santi ed Angioli
Mostrando come Bambola
Fu Elletta dal Altissimo
A imprese illustri ed uniche

a pro dell'uman genere
Punto dal più venefico
Angue crudel, mortifero
Abitator dell' Erebo
Che a perdizion chiamavalo
Per un eterno secolo;
E che essa essendo Filia
Del sommo Padre, e in seguito
Sposa del santo spirito,
Madre dell' Unigenito
Regina dell' Empireo
Come di questo Esilio
E fulmine del Tartaro,
Qualmente a noi propizia
Al seno ognor aspettaci
Li nostri falli a piangere

Per impetrarci venia,
Pace ed eterna gloria
Per gl' infiniti meriti
Del suo incarnato filio
Essendo della Triade
La più diletta ed inclita
Unica, santa, amabile
Fra quante al Mondo nacquero
Donne sublimi e celebri
Per virtù, stirpe e titoli;
Deh! non lasciarci orfani
Per sempre in questo Ergastolo
Di pene e di ludibrio
Trapole, lacci e ostacoli,
Vizio, reti, pericoli
Delitti obbrobrj, escandali

O figlio del Serafico
Di tua presenza illare,
Aspetto venerabile,
Ma torna presto a spargere
Lumi novelli e massime
Cattoliche Evangeliche
Con quel fervor tuo solito,
Voce tonante e limpida,
Scorta da sacra Mimica
Che a mille e mille aglomera
Accerchia e stringe al Pergamo
Ad impennar lo spirito
Coll' aure e rai t'un estasi,
Col dosso ritto immobile,
E intenti ad ogni sillaba
Del tuo soliloquio

Che gustasi e diffondesi,
E si sprofonda e circola
Qual ruggiadoso nettare
Pei visceri dell'anima
E racconsola i miseri
Di colpe onusti e lacrimi,
E i Giusti alletta ed anima
Sollecili a combattere
Da prodi ed invincibili
Contro Settarj e Diavoli
Che infestan tutta Italia,
E tutti in un santifica -
Deh! non lasciari Orfani
Per sempre, e in pace va
In seno al tuo Serafico,
O dove Dio vorrà.

16
ms fp 355

Composizions sacris
Di un Udinese
In Furlan e Italian
Ultimadis
Nel etat d'agn setantenuo
Corint l'an
1875

Test
Je mi riess cheste gnove fature
E j è colpe la Sacre Scritture.

Preambulatt

Par non piardimi in zughezz
In friduris, in sporchezz,
O pur pur in morozezz:
Sott lis fiestis di Nadal
Uei tentà une Pastoral
Senze scrupul di fa mal.
Se non foss insumiat
Zuraress di jessi stat
Da mio Nono compagnat
Senze Muss ne Servitors
In che gnott di tang stupors
E Vicinie dei Pastors.
Z'un lavor pesant e gnuv
Siben hai setantenuv
Uei faus viodi il pel ta'luv.

Chiantuzzade

Oh ce biele gnott serene
Che spazize il Firmament,
Rid in Cil la Lune plene,
Laude il Mond
Plui no cruste la zilugne,
Brume stess tove in Eul,
Quachio quachio se la sbrugne
Eramontan Garbin e nul.
Mar ioujett, e, Abiss sottsore,
Salz di Pioris e Boschezz,
Glazz e Nev Sirocc divore,
Balin Stelis cun Planezz.
Spetoradis lis Montagnis
Parturissin cere e mil,
Pradariis, Zardins, Campagnis
Sfidin l'epoche d'Avril.

De Font d'Hesebon e Abile (1)

Scorin ju rujuss di latt,
Pagnarui di Vile in Vile
Quand Culenti vino fatt? –
Van j Uciei di pal in fraschie
No si visin che sei gnott,
Zorne il Maschio, frae la Maschie,
Strile il Gri, cruotize il Crott.
Pes Lavinis si tombolin
Pardos, Tigris, Giass, Leöns,
E pes stronchis si cocolin
Lovs, Panteris e chiastrons –
Mil odors par l'atmosfere
Spandin legris Zefruss,
Sude balsim la Riviere,
E il Serpint matee cu j fruss.

(1) Abile Citat vicin il Giordan.

Cuei e Mons umiliadis
Dal lor trono van in band,
E lis Vals da Dio esaltadis
Strengin scetro di comand.
Ma tang flors! Ma che rosade
Presagiss qualchi portent!
Ah che cheste stragiavade
j è d'un stil onnipotent!
Risveäde la Nature
Cun t'un brio Sacerdotal,
Ogni fiare in gran mouture,
Plen di gaudio ogni Mortal!
Hao di sta mo su lis spinis?
Mi sbisie un no sai cè.
Su Compagns par chees Colinis
A scuviarzi ce che a l'è.

Sbrissaress sul chiar d'Elie
Folchegiat dal Temporal
Par descrivius l'ironïe
Di che Aurore Boreäl.
Mentri stoi, cussì, in decise,
Pinsiros, dur dur e mutt,
Nus compar al improvise
Un bielissim Agnolutt:
Sfolgorant, in Toghe e Stole,
Blanc e ross e rizzolin,
D'une grazie che console,
D'un esprimisi divin.
Altolà! Nus diis, postaisi?
Fainci orele! Vie.. da braas!
Son bussadis.. Consolaisi!
Uè justizie cu la Paas.

Ah! par chest si baratavin
Astis, spadis cun falzess,
E ju Nembos rispetavin
i Racolz che vin raquess.
Ben parchest costant soreli,
Cun sorprese de stagion,
Al lusive come un spieli,
E al schialdave ogni chianton.
Zitt! j è cheste la zornade
Di trionfo e di salut,
Dai Patriarchis suspirade
Pa 'l Messie prometut.
Lis setante setemanis
Profetadis da Denel,
Lis figuris soreumanis,
Mane, Agnell, Pan, Vin e Vel:

Saluda de la Promesse
E la fede coronat,
La lidriis sante di jesse
Finalmentri ha zermogliat.
Là che luus che gnove Stele;
Tra Conciarz d'Uman stupor,
Da une pure Verginele
L'è nassut il Redentor.
Pari, Zudiz, Re de Glorie,
L'amirabil, l'immortal,
Dio de Uere e de Vitorie,
Vite, Vie, cib spirtual.
Prest, Amiis a saludalu,
A oferii ju uestris curs
Rssoluq di simpri amalu
Par quistassi i bens futurs.

Lá chiantait, sunait, fait fiestis,
No j è gnott uè di durmì;
E inspirand ideis celestis
Batind l'ale nus sparì.
Animaz dal ambasciade,
Da puaress che s'intindìn,
Sin mituz dug in parade
Par lá in serchie del Bambin.
Come Cerv a'l aghe vive
ju precipite dal crett;
Cussì a sbatz di rive in rive
Sin plombaz in chell Distrett.
Zraviarsat forment e siale
Al prin lamp di poos chiasai
Zuur di Bètlem su une Stale
Oh ce trilos Musicai!

Glorie a Dio nel Consistoro
De Celest felicitat;
Paas in Tiare al Uman Coro
Plen di buine volontat.
Ma fra nô, stupijz disevin,
Come mai l' Onnipotent!
Come mai o ripetevin
L'un Cabot cussì indecent!
Mentri zelo nus guidave
Sore luuc cun pass ardit;
A chell Luss che si bramave
S'incuchin! Jedei sintit?
Agnui, chianz e sinfoniis
Nus han fatt tal impression,
Che crodinsi in Paradiis
Sin butaz in zenoglon -

Po curios slungiand la cee
Il gran Dio d'Israell
Vin vidut cun maravee
Fra lu Bo e l'Asenell.
Lì pognett le mangiadorie
Si schialdave cu'l lor flat,
E siben che a'l jere in glorie
Nus faseve anchie pietat.
L'un Stalagg plen di sfrissuris
Il plui Sant, gragios e bon,
Fa 'l Mees sacro a lis criuris
No haal di fa mo compassion?
Nò po entrag cun confidenge
Fra il rumor di chianz e sons,
Dopo fate riverenge
Vin ofrit no stess e i dons.

Agradit la nestre ufiarte
Tant la Mari che il Vechiutt,
Nus han dat can man aviarte
Che bussin chell Bambinutt.
Ah fratant che lu bussavin
Lui faseve, achiar! achiar!
E ju Arcagnui registravin
Chees chiareggis sesge par.
Non podevin mai zaziassi
Di bussalu chell Ninin,
E tant mancul distacassi
Da chell unic amorin.
Nassions, Popui fuur di scuare —
Bong e Trisgh, Sapieng, Regnang
Umiliaisi insin a tiare
Al Sovran dei Dominang.

Stujigaz da une ligrie
Che Vivent non po spiegà,
Fra che sante Gerarchie
Sin mitug fra nō a chiantà.
Bon Pastor, Divin Maestri
Re del Cil e di duquant,
Sacerdott, Redentor nestri
Dio cu'l Pari e Spirtusant:
Non sdegnait chestis primizziis
Del cur nestri umiliat,
E degnainus des deliziis
Che lassù vees preparat.
Biell vedè Pascutt, jaroni
Zuan, Silvestri, Roc, Martin
Denel, Pauli, jacum, Ioni
Dug in vore pa'l Bambin.

Cui cun Arpe o cun Chitare
Zuful, Cimbli, Flaut, Liron,
Cui in Zampogne o Trombe clare,
Sivilott o Canachion.
Impensat de Pastorele,
Jò cun altris Zovenesz,
Senze Mestri di Capele
Secondavin chei motesz.
Plui strambozz puarins fasevin
Da gnorans come che sin,
E plui miei se la gioldevin
Zeff, Marie e il Pitinin.
Colpiz j Agnui e vivesse
Semplizute dei Pastors
Cun armoniche destresse
Replicavin chei tenors.

La dolcissime maniere
Di emulanus pass a pass
Varess fatt resta di piere
Fin Orfeo tra class e class -
Sostin lor, e a dopli Coro
Tornin Nò a da uneman,
E alternand l'orchestre e il soro
O vin fatt vignì doman -
Sul cricà del albe gnove
Vin chiolett da lor comiat,
Po ingusiz sustand a prove
Cu j voi sglonfs vin saludat.
Sul procint di distacassi - -
Frastornaz da mil pinsirs,
Vin dovut propri sfuarzassi
Par da luuc a j forestirs

Sin po taaz pe nestre strade
Ma chialand simpri in daur,
Sun Amor di tal puartade
Cui non haal di lassà il cur?
Distudat il fuuc di Uere,
I Reguanz pacificaz,
Florirà ste Primevere
L'Evo d'aur in dug i Staz.
Su sfoghinsi? Lin Lalele,
Linlalele! Lin là là!
Ah Ben mio! Lalinlalele!
Bambinutt! Lalinlalà.

Strofe ss

23 Giugno 1875 dato fine assoluto e per sempre alla sudetta composizione che mi fu molto faticosa

Coroncina

Di dodici Poste

Ad onore

Di Maria Santissima

Coronata di dodici Stelle

Per li dodici anni

Che a conforto delli dodici Apostoli

Soffermossi tranoi

Dopo la Resurezione

Del nostro Signor Gesu Cristo

Suo dilettissimo figlio

Redentore del Mondo

Testo

Se Maria mi guida al Monte santo
Farò echeggiare in Cielo un nuovo Canto.

Prologo

O Ispirato da Genio pio
A esaltar l'Opre eccelse di Dio,
I tuoi Salmi m'han tanto invaghito
Che ogni Carme profan mi è sciapito,
Il Bel Mondo in sostanza non ha
Che prestigio, illusion, vanità.
Giacchè in petto mi ferve un Concento
Siami scorta nel grave argomento
Per poter con divota armonia
Cantar lodi alla Vergin Maria
Che sian degne di Diva Eroina
Cui Ciel, Terra ed Abisso s'inchina.
E Tu Madre rispondi alla brama
D'un fedele tuo Servo che t'ama
Onde valga a sacrarti in tributo
Un pensiero, un omaggio un saluto

E al fulgor de celesti tuoi preggi
Non mi perda e il Nemico festeggi
Genuflesso alle sacre tue piante
In te fido, operoso, costante
Fra il frastuon strumental de Concenti
Sciolgo il cor in liturgici Accenti
No più intesi; E tu Diva perdona
Se umil Pletro t'intesse Corona.

Avvertimento

Cantata in Musica dall'organo la seguente,
Rispondendo il Coro ad ogni strofa con
tre Ave Maria e gloria in ultimo con
risputtivi Oremus, mi sembra che non
sarebbe discara ai Devoti, essendo tutta
composta e sostenuta da passi di sacra
Scrittura.

Coroncina

Senza Neo concetta figlia
Dell' Eterno Genitor,
Nata pura, intatta Sposa
Del divin spirato Amor,
Madre Vergine del Verbo
Nostro Nume e Redentor
Della Triade Maria
Tutta sei e sempre sia.

Vedovella immacolata
Madre nostra ancor tu sei,
Delle Grazie tesoriera
A favor de Giusti e Rei,
Per noi prega venia, pace
Dal Supremo degli Dei,
Potentissima Regina
Terra e Cielo a Te s'inchina.

Creata innanzi tutti i Secoli
i Patriarchi ti Gramar,
Israelle e tuoi Profeti
Tuoi trionfi sospirar,
Franto il Vel de sacri Simboli
Spuntò l'Alba salutar,
E fu allor, che il Serpe odiato
Dal tuo piè restò schiacciato.
Fior di Gesse, e di Giacobbe
Stella Duce al lieto Asil,
Più prudente di Sunamite,
D'Ester, Saba più gentil,
Più benigna di Rebecca,
Di Giuditta più viril,
A Eroine tanto eccedi,
Che in Virtu tutte precedi_

Benedetta Tu fra Donne,
Voce d' Angelo s'udì,
Tutte le Generazioni
Beata intuonan notte e dì,
Coro d' Astri a Colli e Pelaghi
Per lodarti il Pletro unì,
E gl' Abissi a què concenti
Ammutirono frementi.
Luna e sole de Cattolici,
Vanto, speme, vita, amor,
Vergin Diva amante, amabile,
Umilissima di cor,
D'almi preggi, d'alti meriti,
Di Davidico splendor,
Spirò un brio che si compiacque
Dio di Te, e da Te nacque.

Quel che i Cieli mai capirono,
Che in un pugno il Mondo tien,
Per redimer l'Uman genere
Incarnossi nel tuo sen,
Nove mesi non tardarono
Che adoravasi sul fien;
Fatta Madre e sua Nutrice
Salva noi Corredentrice.
Innocente ed impeccabile
Colpa mai non t'ecclissò,
Insignita Protomartire
Quando l'Uomo Dio spirò,
L'Altomar d'atroci spasimi
A tal grado t'innalzò,
Che d'un sonno assunta in Cielo
Regni adorna del tuo Velo.

Vinto gl'Angioli ed Arcangioli
In Fe, Speme e Carità,
Cherubini e Serafini
In potenza e maèsta,
Anzi tutti i nove Cori
Cogli Eletti in Santità
Quel Sacrario d'ergiin Fe,
Dio, da Dio fondò per se -
Se dal nulla il Divino ogni essere
Sprigionar a un cenno può,
In produr questo Universo
Sei giornate consumò,
E per Fe, Genealogici
Quarant'Evi si occupò,
Non temer, se al Divo amplesso,
Chi è Costei? Dirà a se stesso.

Dunque laude, onore e gloria
S'alzi unanime fra noi,
Come in Cielo gaudio, premio
Fra Eroine e invitti Eroi,
Virtu, grazie, impero, giubilo
Da Devoti a piedi tuoi,
E corona da Colui
Che in Te gode i doni sui.

Chi bestemmia l'augustissimo
Nome tuo no 'l guarda più,
Fatto indegno de favori
Che dispensi ognor quà giù,
Qual percosso d'alto fulmine
Piomba vivo a Beelzebu,
Ah no' Madre, pia quell'Alma
Del tuo amor novella palma.

Nota alle stanze

Nella prima si contempla Ma SS.ma concepita, nata e Sposa senza colpa, e Vergine Avanti, nel parto e dopo il parto.

N 2

Si considera come Vedovella immacolata e Madre nostra delle Grazie, nonche potentissima Regina del Cielo e della Terra.

N 3

Si allude al Testo — Ab initio et ante secuta &c e dal fatto del Serpente — Tu insidiaberis calcaneo ejus, et Ipsa conteret caput tuum.

N 4

Vedi germinavit radrixi jesse &c Nonchè exorta est Stella ex jacob, Virgo peperit Salvatorem, e sue Virtù sopra tutte le Eroine passate, presenti e future.

N 5

Saluto Angelico - Più dal Magnificat - Beatam me dicent omnes Generationes - Poi Celum et Astra concinunt.

N 6

Pulcra ut Luna - Luna nelle tribulazioni Sole nelle umane gioje - Più Virginitate placuit, humilitate concepit.

N 7

Quia quem Cæli capere non poterant Ecc. Nondè Mundum pugillo continet. Lo portò in seno e partorì in un presepio.

N 8

Profezia - Erit velut mare contritio tua - Più sua assunzione al Cielo in anima e in corpo appena spirata.

N 9

Templum Domini Sacrarium Spiritus Sancti.

Più siccome in Terra superò in virtù tutte
le Eroine, così in Cielo gli Eletti in meriti.

N 10

Quattro mille anni occupò Dio in arricchir Maria
di grazie e di Meriti, e al suo primo presentarsi
a Lui, Esso esclamò - Quæ est Ista quæ &c

N 11

Avendo Maria meritato le lodi del Cielo e della
Terra, s'invoca Dio a compiacersi di Lei,
a incoronarla e possederla per sempre

N 12

Si dimostra l'empietà del Bestemmiatore
col supplicio che merita, ma poi s'invo-
ca la Vergine ad intercedergli perdono

Se Crist ha insegnat il Pater noster
La Glesie devi aiuti il Mater nostra
Mater nostra
Mater nostra assumpta in Cglo —
Sanctificetur Nomen tuum —
Adveniat regnum tuum in cordibus nostris —
Fiat voluntas tua sanctificationis nostrg —
Da nobis qualidie intercessum panem nostrum
fac ut dimittantur nobis ofensa, sicut et
nos dimittimus Debitoribus nostris —
Defende nos in tentationibus et grumnis —
Elonga nos a vitiis, et imple nos virtutibus.
Amen.
Mari nestre assunte in Cil — Benedett il uestri
Non — Vegni il uestri regno sui nestris cuors —
Sei fate la uestre volontat di viodinus sanz

in Tiare e beaz in Cil — Prodigainus di par
dì l'intercedut nestri spirtual e corporal
aliment. Fainus perdonà lis ofesis come
Nò perdonin a j nestris Ofensors — Nô nus
abandonait nes tentazions e travais — Euar
dainus da ogni mal —— Cussì sei —

In metro Italiano

Madre nostra assunta in Cielo —
Benedetto il vostro Nome —
Venghi presto il vostro regno
A infiammare i nostri Cuori,
Fatto sia il voler vostro
Di vederne santi e salvi
L'intercesso nostro cibo
Spirituale e corporale
Date a noi di giorno in giorno

Per la vostra mediazione
Sien rimesse a noi l'ofese
Come noi pur perdoniamo
Cordialmente agli Ofensori,
Difendeteci Regina
Ne travagli e tentazioni,
Da ogni Vizio liberateci
E di pie Virtu colmateci.

Sentenza

Se vivol tutto previr, pera e s'annienti,
Ma il Mater norba vivera in eterno
In Cielo ein Terra pro le saute Genti
A scorno de Malvaggi e dell'Inferno.

Sentenza
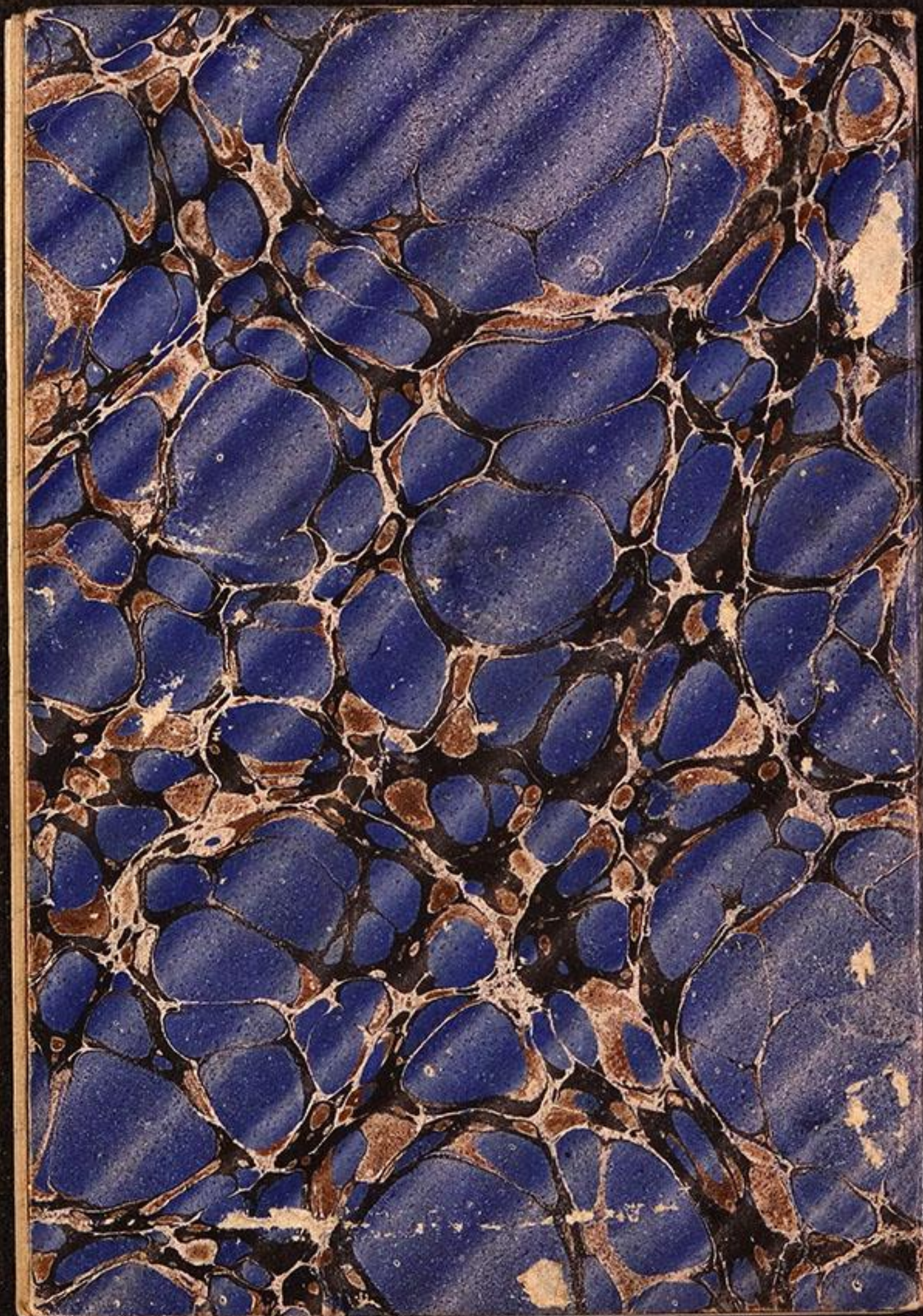
Maria, fremi Satan al tuo bel viso!
Dio di Te, e Tu di Lui sei paradiso.